



04000870802010008



683

ΕΦΗΜΕΡΙΣ ΤΗΣ ΚΥΒΕΡΝΗΣΕΩΣ

ΤΗΣ ΕΛΛΗΝΙΚΗΣ ΔΗΜΟΚΡΑΤΙΑΣ

ΤΕΥΧΟΣ ΤΕΤΑΡΤΟ

Αρ. Φύλλου 87

8 Φεβρουαρίου 2001

ΠΕΡΙΕΧΟΜΕΝΑ

ΑΠΟΦΑΣΕΙΣ

Επανακαθορισμός των ορίων του αιγιαλού και δημιουργία ζώνης παραλίας στη θέση «Κόλπος Σταυρολιμώνα» του Δήμου Αστακού, Νομού Αιτωλ/νίας. 1

ΔΙΟΡΘΩΣΕΙΣ ΣΦΑΛΜΑΤΩΝ

Διόρθωση σφάλματος στην 32744/8714/11.12.00 απόφαση του Υπουργού Π.Ε.Χ.Ω.Δ.Ε. 2

ΑΠΟΦΑΣΕΙΣ

Αριθ. 1001034/76/B0010 (1)
Επανακαθορισμός των ορίων του αιγιαλού και δημιουργία ζώνης παραλίας στη θέση «Κόλπος Σταυρολιμώνα» του Δήμου Αστακού, Νομού Αιτωλ/νίας.

Ο ΥΠΟΥΡΓΟΣ ΟΙΚΟΝΟΜΙΚΩΝ

Έχοντας υπόψη:

1. Τις διατάξεις του Ν.3200/55 «περί διοικητικής αποκεντρώσεως» όπως αυτές τροποποιήθηκαν και ισχύουν σήμερα με τα Ν.Δ. 532/79, Β.Δ. 704/70, Β.Δ. 705/70, Β.Δ. 192/72, Π.Δ. 71/84, Π.Δ. 347/88, Ν.2026/92 και Π.Δ. 97/93.

2. Τις διατάξεις του Α.Ν. 2344/40 «περί αιγιαλού και παραλίας» όπως έχουν τροποποιηθεί και συμπληρωθεί μεταγενέστερα.

3. Τις διατάξεις του άρθρου 20 του Ν. 719/77 «περί του τρόπου σύνταξης τοπογραφικών - υψομετρικών διαγραμμάτων από ιδιώτες μηχανικούς κλπ.».

4. Τις διατάξεις του Ν.Δ. 439/70 «περί συμπληρώσεως των διατάξεων περί αιγιαλού».

5. Τις διατάξεις του άρθρου 100 του Π.Δ. 284/88 «περί συγκροτήσεως μεταξύ άλλων και της Επιτροπής καθορισμού ορίων αιγιαλού και παραλίας και θέσεων αμμοληψίας».

6. Την υπ' αριθ. 1078204/927/0006Α/6.8.1992 κοινή Υπουργική Απόφαση των Υπουργών Προεδρίας και Οικονομικών, με την οποία διατηρείται σε ισχύ η Επιτροπή καθορισμού ορίων αιγιαλού και θέσεων αμμοληψίας.

7. Τις διατάξεις του άρθρου 19 παρ. 5 του Ν.Δ. 2344/95, του άρθρου 52 παρ. 6 του Ν. 2218/1994, του άρθρου 4 παρ. 7 του Ν. 2240/94, δυνάμει των οποίων αρμοδιότητες του Υπουργείου Οικονομικών που είχαν μεταβιβαστεί στους Νομάρχες ανήκουν στον Περ/κό Δ/ντή, σε συνδυασμό με αυτές του άρθρου 14 παρ. 2 του Ν. 2399/96, με τις

οποίες προβλέπεται η κατάργηση των θέσεων των Περιφερειακών Δ/ντών, οι αρμοδιότητες πλέον του οποίου περιήλθαν στον Γενικό Γραμματέα της Περιφέρειας και ασκούνται από τον Αναπληρωτή Περιφερειακό Δ/ντή.

8. Τις διατάξεις του τέταρτου εδαφίου της παραγράφου 2 του άρθρου 1 και της παρ. 6 του ίδιου άρθρου του Ν. 2503/97 «Διοίκηση, οργάνωση, στελέχωση της Περιφέρειας, ρύθμιση θεμάτων για την Τοπική Αυτοδιοίκηση και άλλες διατάξεις» (ΦΕΚ 107/τ.Α'), σύμφωνα με τις οποίες οι Περιφερειακές Υπηρεσίες του Υπουργείου Οικονομικών, που συγκροτούσαν την Περιφερειακή Διοίκηση του Νομού ή Νομαρχίας, δεν υπήχθησαν στην ενιαία οργανική μονάδα της Περιφέρειας, ούτε καταργήθηκαν, αλλά αποτελούν από 1/9/1997, Υπηρεσίες του Υπουργείου Οικονομικών.

9. Την με αριθ. πρωτ. 1087903/1481/00068/ΠΟΛ. 1233/28.8.97 απόφαση του Υπουργού Οικονομικών περί «μεταβίβασης αρμοδιοτήτων του Υπουργού Οικονομικών στους Προϊσταμένους των Περιφερειακών υπηρεσιών πλην ΓΛΚ και ΓΧΚ του Υπουργείου Οικονομικών».

10. Τις διατάξεις του Π.Δ. 551/88 «οργάνωση Νομαρχιών - οργάνωση Οικονομικών Υπηρεσιών» (ΦΕΚ 259 τ.Α'), όπως τροποποιήθηκε και ισχύει.

11. Το υπ' αριθμ. 28975/31.7.97 έγγραφο της Δ/νσης Διοικήσεως του Υπ. Εσωτερικών Δημ. Διοικήσεως και Αποκεντρώσεως, σύμφωνα με το οποίο οι αρμοδιότητες του Γενικού Γραμματέα της Περιφέρειας σε θέματα Υπηρεσιών του Υπουργείου Οικονομικών μεταφέρονται από 1.9.97 στον Υπουργό Οικονομικών.

12. Την υπ' αριθμ. 1043053/483/A0006/9.5.2000 (ΦΕΚ 622B/10.5.00) του Υφυπουργού Οικονομικών «περί μεταβίβασης αρμοδιοτήτων στο Γενικό Γραμματέα, στους Γενικούς Διευθυντές κ.λ.π. του Υπουργείου Οικονομικών».

13. Την υπ' αριθμ. 1039386/441/A0006/21.4.2000 (ΦΕΚ 571 τ.Β') κοινή Απόφαση του Πρωθυπουργού και Υπουργού Οικονομικών «περί ανάθεσης αρμοδιοτήτων του Υπουργού Οικονομικών στους Υφυπουργούς».

14. Την από 15.6.2000 έκθεση της Επιτροπής επανακαθορισμού των ορίων του αιγιαλού και παραλίας, για τον επανακαθορισμό των ορίων αιγιαλού - παραλίας - παλαιού αιγιαλού στη θέση «Κόλπος Σταυρολιμώνα» Δήμου Αστακού, Νομού Αιτωλ/νίας και το από Ιούνιο του 2000 τοπογραφικό και υψομετρικό διάγραμμα σε κλίμακα 1:1000 της Τοπογράφου Μηχανικού Ιωάννας Αργιαδίτη, ελεγμένα και θεωρημένα από την Ιωάννα Αργιαδίτη, Τοπογράφο Μηχανικό της Κτηματικής Υπηρεσίας Ν. Αιτωλ/νίας, σε μία (1) πινακίδα και συνοδεύει την έκθεση της προαναφερόμενης επιτροπής.

15. Τη σύμφωνη γνώμη του Γενικού Επιτελείου Ναυτικού, που διατυπώθηκε στο 1400/Φ.544.5/759/15.11.2000 έγγραφό του, αποφασίζουμε:

I. επικυρώνουμε την από 15.6.2000 έκθεση της Επιτροπής καθορισμού των ορίων του αιγιαλού - παραλίας - παλαιού αιγιαλού, καθώς και το από Ιούνιο 2000 τοπογραφικό και υψομετρικό διάγραμμα, που την συνοδεύουν, το οποίο συντάχθηκε και θεωρήθηκε από την Τοπογράφο Μηχανικό Κτηματικής Υπηρεσίας Αιτωλ/νίας Ιωάννα Αργιαδίτη, με κλίμακα 1:100 σε μία (1) πινακίδα επί του οποίου η πιο πάνω επιτροπή, καθόρισε τα όρια αιγιαλού με: την οριογραμμή του αιγιαλού δια συνεχούς ερυθράς πολυγωνικής γραμμής με κορυφές Α1, Α2, ..., Α29, Α30, την οριογραμμή της παραλίας δια συνεχούς κίτρινης πολυγωνικής γραμμής με κορυφές Π1, Π2, ..., Π29, Α30 και πλευρές παράλληλες προς τις γραμμές του αιγιαλού και σε απόσταση 10 μ.

Την οριογραμμή του παλαιού αιγιαλού δια συνεχούς μπλε πολυγωνικής γραμμής με κορυφές Α22, ΠΑ1, ΠΑ2, ΠΑ3, ΠΑ4, ΠΑ5, ΠΑ6, ΠΑ7, Α18 της οποίας οι κορυφές εξασφαλίζονται με ορθογώνιες συντεταγμένες από το κρατικό δίκτυο και το εμβαδόν που προκύπτει μετά τον επανακαθορισμό είναι 7.238 τ.μ. περίπου (η εμβαδομέτρηση έγινε με την γραφική μέθοδο).

II. Για τον καθορισμό των οριογραμμών ελήφθησαν υπόψη τα υπάρχοντα κτίσματα.

III. Οι κορυφές των οριογραμμών εξασφαλίζονται από το Κρατικό Τριγωνομετρικό Δίκτυο.

IV. Καθορίζεται ζώνη παραλίας πλάτους 10 μ., όπου οι συντεταγμένες της γραμμής παραλίας φαίνονται στο συνημμένο πίνακα.

V. Η επιτροπή διαπίστωσε ότι υφίσταται παλιός αιγιαλός.

Η απόφαση αυτή, με την έκθεση της Επιτροπής και το τοπογραφικό διάγραμμα, να δημοσιευτούν στην Εφημερίδα της Κυβερνήσεως.

Αθήνα, 16 Ιανουαρίου 2001

Με εντολή Υπουργού
Ο Γενικός Διευθυντής
ΣΠΥΡΟΣ Ι. ΣΤΑΘΗΣ

ΕΚΘΕΣΗ
ΕΠΙΤΡΟΠΗΣ ΕΠΑΝΑΚΑΘΟΡΙΣΜΟΥ
ΤΩΝ ΟΡΙΩΝ ΑΙΓΙΑΛΟΥ ΚΑΙ ΠΑΡΑΛΙΑΣ
(ΑΡΘΡΟ 100 Π.Δ. 284/88)

Για τον καθορισμό των ορίων του Αιγιαλού- Παραλίας- Παλαιού Αιγιαλού στη θέση «Κόλπος Σταυρολιμνίωνα» του Δήμου Αστακού Ν. Αιτωλ/νίας.

Στον Αστακό σήμερα 15.6.2000 ημέρα Πέμπτη και ώρα 10.00 π.μ., οι υπογεγραμμένοι:

1. Ζαρζάνη Ειρήνη, Εφοριακός ΠΕ/Α', ως αναπληρώτρια Προϊσταμένη της Κτηματικής Υπηρεσίας Αιτωλ/νίας, ως Πρόεδρος.

2. Αργιαδίτη Ιωάννα, Τοπογράφος Μηχανικός της Κτηματικής Υπηρεσίας Αιτωλ/νίας, ως μέλος της επιτροπής.

3. Μαργωμένος Εμμανουήλ, Λιμενάρχης Λ.Σ. Λιμεναρχείου Λευκάδας, ως μέλος της επιτροπής.

Αποτελούντες την Επιτροπή καθορισμού των ορίων του Αιγιαλού και παραλίας δυνάμει του άρθρου 100 του Π.Δ. 284/88 συγκληθείσα κατόπιν του υπ' αριθ. 1045/Φ.420/142/29.5.2000 εγγράφου του Προέδρου αυτής, μεταβήκαμε επί τόπου στην προαναφερόμενη περιοχή σήμερα 15/6/2000 και λαβόντες υπόψη:

• Την υπ' αριθ. 15/99 γνωμοδότηση του Γνωμοδοτικού Συμβουλίου Δημοσίων Κτημάτων και Ανταλλάξιμης Περιουσίας του Υπουργείου Οικονομικών, η οποία έγινε δεκτή με την υπ' αριθ. 1090827/957 5/Β0010/29.11.99 απόφαση του Υπουργού Οικονομικών.

• Το υπ' αριθ. 1036080/3367/Β0010/19.4.2000 έγγραφο του Υπουργείου Οικονομικών, με το οποίο μας ζητά την σύγκληση της Επιτροπής Επανακαθορισμού των ορίων παλαιού αιγιαλού, στην προαναφερόμενη θέση.

• Το από 31.5.2000 fax της Οικονομικής Επιθεώρησης Δυτικής Ελλάδας, σχετικά με την επίσπευση των διαδικασιών, προκειμένου να διασφαλιστούν τα συμφέροντα του Ελληνικού Δημοσίου.

• Τα υπό της Κτηματικής Υπηρεσίας Αιτωλ/νίας, τοπογραφικά και υψομετρικά διαγράμματα, συνταχθέντα τον Ιούνιο του 2000 σε μία (1) πινακίδα, εις τετραπλούν (4πλούν) σε κλίμακα 1:1000 ελεγχμένα για την ακρίβεια της αποτύπωσης στις 15.6.2000 από την Ιωάννα Αργιαδίτη, Τοπογράφο Μηχανικό της Κτηματικής Υπηρεσίας Ν.Αιτωλ/νίας και θεωρημένα από τον Κων/νο Μάκρη, Τοπογράφο Μηχανικό και Προϊστάμενο της Τ.Υ.Δ.Κ. Αιτωλ/νίας, στις 16.6.2000, σε μία (1) πινακίδα.

• Τις διατάξεις του Α.Ν. 2344/40 ως αυτός τροποποιήθηκε ως σήμερα, καθώς και την προς τούτο Δικαστηριακή και Διοικητική Νομολογία (άρθρο 5 του ΑΝ 263/68).

• Την εκ της επιτόπου μεταβίβασης σχηματισθείσα αντίληψη περί του πλάτους της βραχέομενης ζώνης της ξηράς και λοιπών στοιχείων, ήτοι:

ΕΔΑΦΟΣ: Αμμώδες.

ΚΑΤΑΣΤΑΣΗ ΑΚΤΗΣ: Αμμώδης.

ΟΙ ΣΥΝΗΘΕΙΣ ΕΠΙΚΡΑΤΟΥΝΤΕΣ ΑΝΕΜΟΙ ΣΤΗΝ ΑΝΩΤΕΡΩ ΠΕΡΙΟΧΗ ΕΙΝΑΙ: Βόρειοι-Βορειοδυτικοί.

ΚΑΤΑΣΚΕΥΗ ΘΑΛΑΣΣΙΟΥ ΧΩΡΟΥ: έδαφος ομαλό.

ΠΥΘΜΕΝΑΣ: ομαλός.

ΠΡΟΣΧΩΣΕΙΣ - ΕΠΙΧΩΜΑΤΩΣΕΙΣ: Διαπιστώθηκαν επιχωματώσεις (σε έκταση 7.800 τ.μ. περίπου, εκεί όπου άλλοτε υπήρχε λίμνη «αρμυρόλουτσα» όπως φαίνεται στο συνημμένο τοπογραφικό διάγραμμα το οποίο αποτελεί και αναπόσπαστο τμήμα της έκθεσης αυτής, αποφασίζουμε:

1. Καθορίζουμε επί του ως άνω τοπογραφικού διαγράμματος ως εξής:

5. α) την οριογραμμή του αιγιαλού με κόκκινη πολυγωνική γραμμή με στοιχεία Α1, Α2, ..., Α29, Α30.

β) Την οριογραμμή της παραλίας με συνεχή κίτρινη πολυγωνική με στοιχεία Π1, Π2, ..., Π29, Π30, της οποίας οι κορυφές εξασφαλίζονται με ορθογώνιες συντεταγμένες από το κρατικό δίκτυο και απέχει από την οριογραμμή του αιγιαλού απόσταση 10 μέτρων και είναι παράλληλος σ' αυτήν καθόλο το μήκος της.

γ) Την οριογραμμή του παλαιού αιγιαλού με συνεχή μπλε πολυγωνική με στοιχεία Α22, ΠΑ1, ΠΑ2, ..., ΠΑ6, ΠΑ7, Α18 της οποίας οι κορυφές εξασφαλίζονται με ορθογώνιες συντεταγμένες από το κρατικό δίκτυο και το εμβαδόν που προκύπτει μετά τον επανακαθορισμό είναι 7.238 μ² περίπου (εμβαδομέτρηση με την γραφική μέθοδο).

6. Για τον καθορισμό των οριογραμμών λήφθησαν υπόψη, ότι δεν υπάρχουν κτίσματα.

7. Οι κορυφές των οριογραμμών εξασφαλίζονται από το Κρατικό Τριγωνομετρικό Δίκτυο.

8. Καθορίζεται ζώνη παραλίας πλάτους 10 μέτρων, επειδή δεν εξυπηρετούνται οι σκοποί του άρθρου 7 της παρ. 1 του Α.Ν. 2344/40.

9. Η επιτροπή διαπίστωσε ότι υφίσταται παλιός αιγιαλός.

Η Πρόεδρος
ΕΙΡΗΝΗ ΖΑΡΖΑΝΗ

Τα μέλη
ΙΩΑΝΝΑ ΑΓΡΙΑΔΙΤΗ
ΕΜΜΑΝΟΥΗΛ ΜΑΡΓΩΜΕΝΟΣ

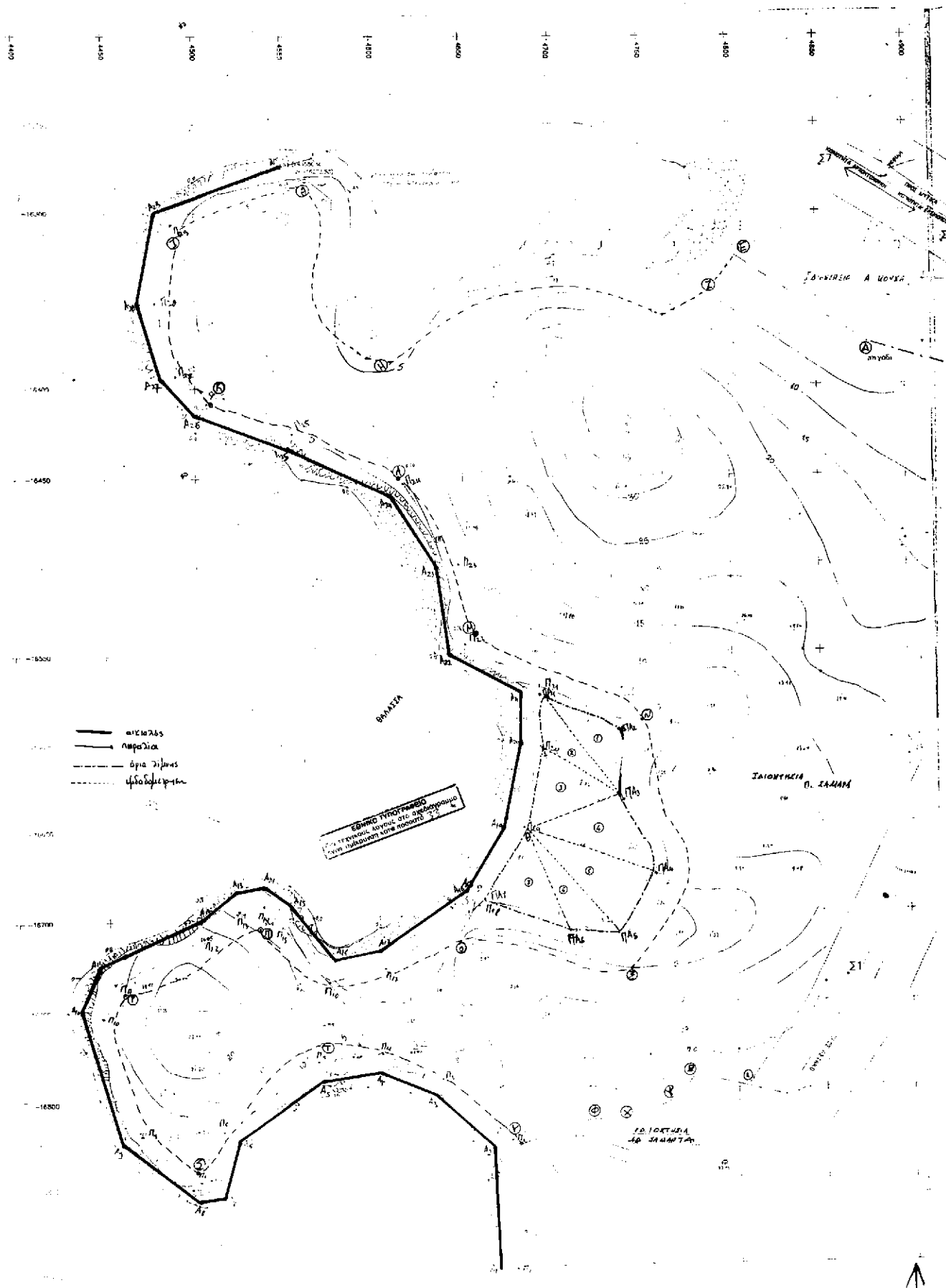

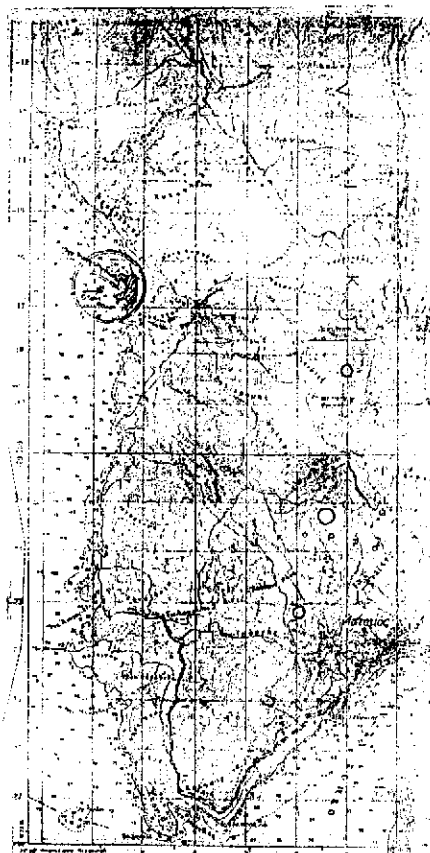

ΤΟΠΟΓΡΑΦΙΚΟ ΔΙΑΓΡΑΜΜΑ
 ΕΠΙΧΑΡΑΚΤΟΡΙΣΜΟΥ ΟΡΙΩΝ ΑΓΙΑΛΟΥ-ΠΑΡΑΛΙΑΣ-ΠΑΛΑΙΟΥ ΑΓΙΑΛΟΥ ΣΤΗ ΒΕΣΗ «ΚΟΛΠΟΣ ΣΤΑΥΡΟΛΙΜΙΩΝΑΣ» ΤΗΣ ΤΕΛΕΣ ΚΟΝΟΤΗΤΑΣ ΒΑΝΔΥΚΟΥΛΟΥ ΤΟΥ ΔΗΜΟΥ ΑΙΤΑΚΟΥ ΑΙΤΩΛΩΝΙΑΣ
 Ο ΠΛΑΝΟΣ ΑΓΙΑΛΟΣ ΣΗΜΕΙΩΝΕΤΑΙ ΣΤΟ ΔΙΑΓΡΑΜΜΑ ΜΕ ΜΙΑΣ ΓΡΑΜΜΗ ΚΑΙ ΜΕ ΣΤΟΙΧΕΙΑ ΑΞΙΩΣΕΩΣ ΠΛΑΤΩΣ... ΠΑΤΑΙΣ ΤΟ ΕΜΒΛΕΜΑ ΤΟΥ ΔΗΜΟΔΟΥ ΚΤΗΜΑΤΟΣ ΠΟΥ ΠΡΟΚΥΠΤΕ ΑΠΟ ΤΩΝ ΠΛΑΝΩ ΑΓΙΑΛΟΥ ΕΙΝΑΙ: Ε=7 238 ΜΕ ΠΕΡΙΟΥ (Η ΕΜΒΛΕΜΕΤΡΗΣΗ ΕΓΙΝΕ ΜΕ ΤΗΝ ΓΡΑΜΜΗ ΜΗΚΟΥΣ)
 Ο ΠΛΑΝΟΣ ΑΓΙΑΛΟΣ ΠΡΟΚΥΠΤΕ ΜΕΤΑ ΤΩΝ ΕΠΙΧΑΡΑΚΤΟΡΙΣΜΩΝ ΤΩΝ ΟΡΙΩΝ ΑΓΙΑΛΟΥ-ΠΑΡΑΛΙΑΣ-ΠΑΛΑΙΟΥ ΑΓΙΑΛΟΥ ΚΑΙ ΜΕΤΑ ΑΠΟ ΕΠΙΜΟΡΦΩΣΗ ΤΟΥ ΥΠΟΓΡΑΦΟΥ ΟΙΚΟΝΟΜΙΚΩΝ (ΤΟ ΥΠΛΗΘ 10306803367/Β001019-4-2000 ΕΓΓΡΑΦΟ ΤΟΥ ΥΠ ΟΙΚΟΝΟΜΙΚΩΝ) ΟΙ ΣΥΝΤΕΤΑΓΜΕΝΟΙ ΤΩΝ ΚΟΡΥΦΩΝ ΤΟΥ ΠΛΑΝΟΥ ΑΓΙΑΛΟΥ ΕΙΝΑΙ:

ΚΟΡΥΦΗ ΠΛΑΝΟΥ ΑΓΙΑΛΟΥ	X	Ψ
A22	4640,00	-16550,00
ΠΑ1	4685,00	-16074,00
ΠΑ2	4756,00	-16069,00
ΠΑ3	4726,00	-16053,00
ΠΑ4	4754,00	-16078,00
ΠΑ5	4733,00	-16719,00
ΠΑ6	4705,50	-16709,00
ΠΑ7	4659,00	-16682,00
A16	4693,00	-16600,00

Η ΕΞΑΡΤΗΣΗ ΕΓΙΝΕ ΑΠΟ ΤΟ ΚΡΑΤΙΚΟ ΔΙΚΤΥΟ ΤΗΣ Γ.Υ.Σ. (ΠΡΟΒΟΛΗ ΜΑΤΤ) Κ.Φ.Σ. 1 0000 ΕΡΕΒΕΣΑ

Φ=38'45" Λ=2'45"

— (ΚΟΚΚΙΝΗ) ΓΡΑΜΜΗ ΑΓΙΑΛΟΥ
 — (ΚΙΤΡΙΝΗ) ΓΡΑΜΜΗ ΠΑΡΑΛΙΑΣ
 — (ΜΠΛΕ) ΓΡΑΜΜΗ ΠΑΛΑΙΟΥ ΑΓΙΑΛΟΥ

- ΥΠΟΜΟΝΗ ΕΠΙΤΡΟΠΗΣ**
- Το παρόν τοπογραφικό διάγραμμα συντάχθηκε επί της 15/6/2000 Έκθεσης της Επιτροπής Επιχειρησιακού Ορίων Αγιάλου-Παραλίας-Παλαιού Αγιάλου και γίνεται με βέλτεση από το κεντρικό βήμα.
 - Η οριογράμμιση των ορίων καθορίζεται με κοκκίνη πολυμερούς γραμμή με σπαστά Π1 Π2... Π29 Π30 της οποίας οι κορυφές εδρασησμένως από το κεντρικό βήμα και σφραγισμένο από την Επιτροπή των ορίων απόσταση 10 μέτρων και είναι παράλληλος στην ακτογραμμή του ορίου.
 - Η οριογράμμιση της παραλίας καθορίζεται με κίτρινη κίτρινη πολυμερούς γραμμή με σπαστά Π1 Π2... Π29 Π30 της οποίας οι κορυφές εδρασησμένως από το κεντρικό βήμα και σφραγισμένο από την Επιτροπή των ορίων απόσταση 10 μέτρων και είναι παράλληλος στην ακτογραμμή του ορίου.
 - Η οριογράμμιση του παλαιού αγιάλου καθορίζεται με μπλε μπλε πολυμερούς γραμμή με σπαστά Π1 Π2... Π29 Π30 της οποίας οι κορυφές εδρασησμένως από το κεντρικό βήμα και σφραγισμένο από την Επιτροπή των ορίων απόσταση 10 μέτρων και είναι παράλληλος στην ακτογραμμή του ορίου.
 - Η έγκριση έγινε από το κρατικό δικτυο ΟΡΙΟΓΡΑΦΙΑΣ ΤΗΣ ΕΠΙΤΡΟΠΗΣ

Αποστολή Τετάρτη 7.5.01 1.0000 ΕΡΕΒΕΣΑ

ΥΠΟΜΟΝΗΜΑ

Η εξάρτηση έγινε από το Κρατικό Δικτυο της Γ.Υ.Σ. (προβολή ΜΑΤΤ)
 Κ.Φ.Σ. 1:100.000 ΠΡΕΒΕΣΑ
 Φ=38'45" Λ=2'45"

ΠΙΝΑΚΑΣ ΣΥΝΤΕΤΑΓΜΕΝΩΝ ΚΟΡΥΦΩΝ ΠΑΛΑΙΟΥ ΑΓΙΑΛΟΥ

ΚΟΡ	X	Ψ	ΚΟΡ	X	Ψ

ΠΙΝΑΚΑΣ ΣΥΝΤΕΤΑΓΜΕΝΩΝ ΚΟΡΥΦΩΝ ΑΓΙΑΛΟΥ

ΚΟΡ	X	Ψ	ΚΟΡ	X	Ψ
A1	4655,00	-16700,00	A16	4531,50	-16723,00
A2	4661,50	-16691,00	A17	4600,00	-16717,00
A3	4625,50	-16800,00	A18	4659,00	-16682,00
A4	4600,00	-16389,00	A19	4676,00	-16650,00
A5	4593,00	-16439,00	A20	4671,00	-16500,00
A6	4590,00	-16424,50	A21	4680,00	-16533,00
A7	4511,00	-16555,00	A22	4640,00	-16250,00
A8	4497,50	-16759,00	A23	4635,00	-16500,00
A9	4456,00	-16725,50	A24	4610,00	-16400,00
A10	4434,00	-16750,00	A25	4590,00	-16490,00
A11	4409,00	-16782,50	A26	4593,00	-16416,00
A12	4360,00	-16700,00	A27	4492,00	-16400,00
A13	4319,00	-16673,00	A28	4468,00	-16350,00
A14	4237,00	-16691,50	A29	4435,00	-16300,00
A15	4250,00	-16691,50	A30	4350,00	-16273,50

Γραμμή Αγιάλου
 Γραμμή Παραλίας παράλληλη σε απόσταση 10 μέτρων από την ακτογραμμή
 Γραμμή Παλαιού Αγιάλου.
 Το παρόν συντάχθηκε την από... έκθεση της Επιτροπής

Η ΕΠΙΤΡΟΠΗ

- 1.
- 2.
- 3.

ΕΛΛΗΝΙΚΗ ΔΗΜΟΚΡΑΤΙΑ
ΥΠΟΥΡΓΕΙΟ ΟΙΚΟΝΟΜΙΚΩΝ
ΚΤΗΜΑΤΙΚΗ ΥΠΗΡΕΣΙΑ ΑΙΤΩΛΩΝΙΑΣ

ΔΙΑΚΑΤΑ 17.302.00 ΜΕΣΟΔΟΤΩΝ
 ΤΗΛ. 0631 24404 22029 FAX: 0631 26186

ΤΟΠΟΓΡΑΦΙΚΟ ΔΙΑΓΡΑΜΜΑ ΕΠΙΧΑΡΑΚΤΟΡΙΣΜΟΥ ΟΡΙΩΝ ΑΓΙΑΛΟΥ-ΠΑΡΑΛΙΑΣ-ΠΑΛΑΙΟΥ ΑΓΙΑΛΟΥ ΣΤΗ ΒΕΣΗ «ΚΟΛΠΟΣ ΣΤΑΥΡΟΛΙΜΙΩΝΑΣ» ΤΟΥ ΔΗΜΟΥ ΑΙΤΑΚΟΥ ΑΙΤΩΛΩΝΙΑΣ

ΥΠΟΒΑΘΡΟΣ ΤΟΠΟΓΡΑΦΙΚΟ ΔΙΑΓΡΑΜΜΑ
 ΚΑΘΑΡΟΧΡΗΣΙΜΟΥ ΟΡΙΩΝ ΑΓΙΑΛΟΥ-ΠΑΡΑΛΙΑΣ-ΠΑΛΑΙΟΥ ΑΓΙΑΛΟΥ ΣΤΗ ΒΕΣΗ «ΚΟΛΠΟΣ ΣΤΑΥΡΟΛΙΜΙΩΝΑΣ» ΚΑΙ ΤΟΠΟΓΡΑΦΙΚΟ ΔΙΑΓΡΑΜΜΑ ΤΟΥ ΤΟΠΟΓΡΑΦΟΥ ΜΗΧΑΝΙΚΟΥ ΚΩΣΤΑ ΚΟΥΤΣΟΥΚΗ (ΔΑΝΟΥΑΡΙΟΣ 94)
 (ΤΟ ΥΠΛΗΘ 10306803367/Β001019-4-2000 ΕΓΓΡΑΦΟ ΤΟΥ ΥΠ ΟΙΚΟΝΟΜΙΚΩΝ ΓΙΑ ΣΥΝΤΑΞΗΝ ΕΠΙΤΡΟΠΗΣ ΕΠΙΧΑΡΑΚΤΟΡΙΣΜΟΥ ΟΡΙΩΝ ΠΑΛΑΙΟΥ ΑΓΙΑΛΟΥ)

ΚΑΜΑΚΑ 1:1000	ΧΡΟΝΟΣ ΒΙΒΛΕΤΗΣ ΙΟΥΝΙΟΣ 2000
ΣΥΝΤΑΞΘΗΚΕ	ΒΕΒΩΘΗΚΕ
ΙΩΑΝΝΑ ΑΡΧΑΔΙΤΗ	ΚΑΜΙΝΑ ΑΡΧΑΔΙΤΗ ΤΟΠΟΓΡΑΦΟΣ ΜΗΧΑΝΙΚΟΣ

ΔΙΟΡΘΩΣΕΙΣ ΣΦΑΛΜΑΤΩΝ

(2)

Στο Φ.Ε.Κ. 2/12.1.01 τεύχος Δ' που δημοσιεύθηκε η
32744/8714/11.12.00 απόφαση του Υπουργού

Π.Ε.Χ.Ω.Δ.Ε. «Αναστολή χορήγησης οικοδομικών
αδειών Κηφισιάς, Ηρακλείου και Λυκόβρυσης»
διορθώνεται η πινακίδα με αρ. ΟΡ. 03 με την ορθή ως
εξής:



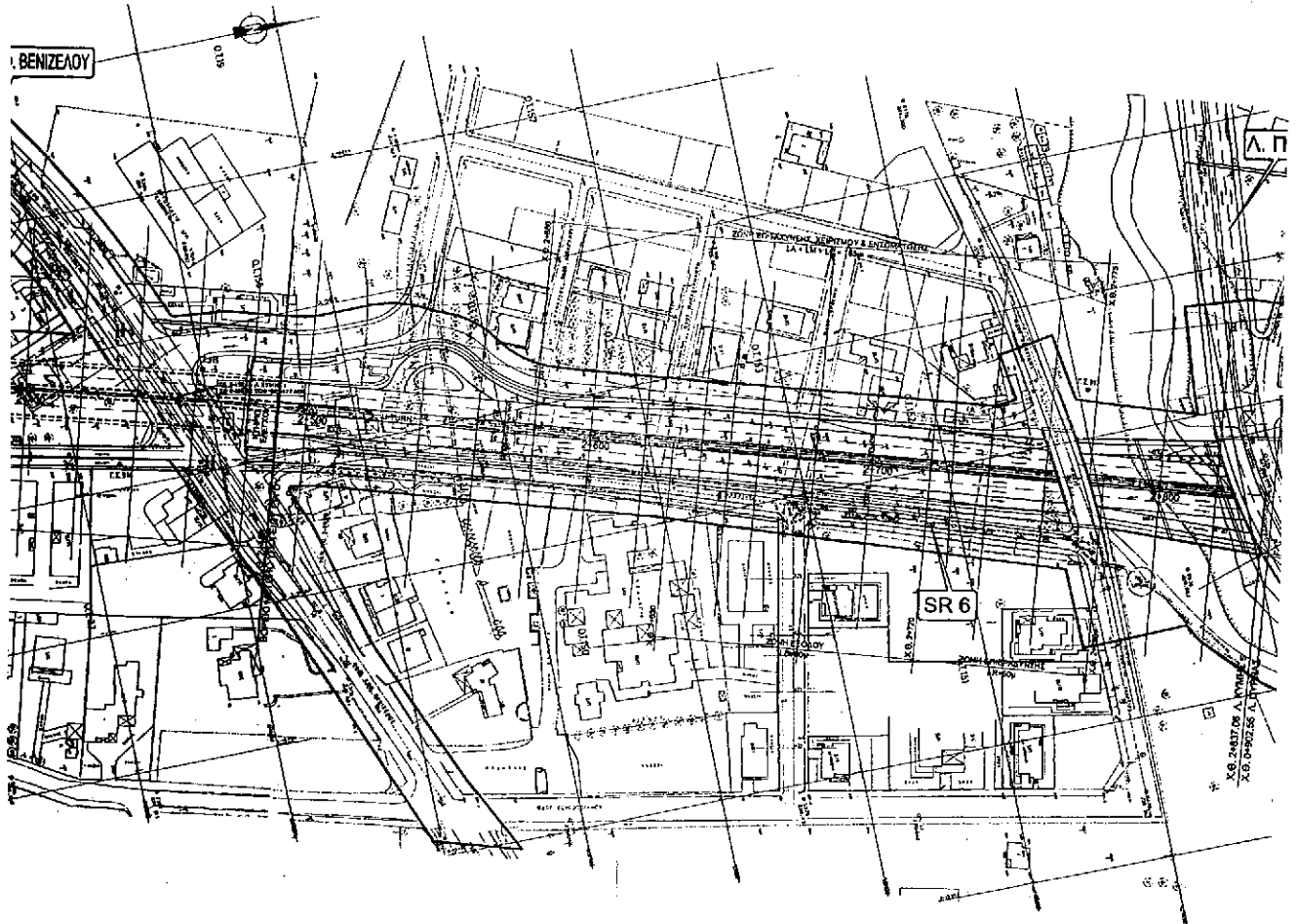

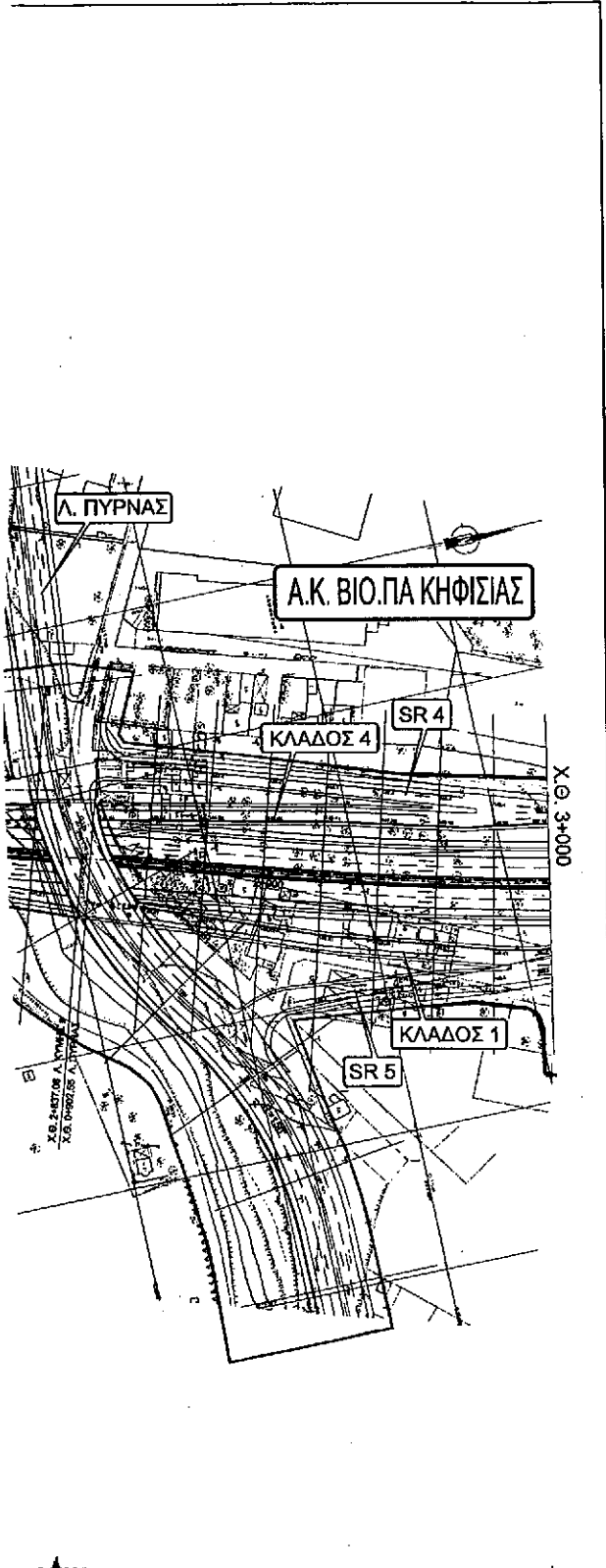

ΥΠΟΜΗΝΗΜΑ
 ΟΡΙΟ ΛΕΩΦΟΡΟΥ ΚΥΜΗΣ ΓΙΑ
 ΑΝΑΣΤΑΣΗ ΟΚΘΩΝΙΚΩΝ ΛΕΙΣΩΝ

ΥΠΟΥΡΓΕΙΟ
 Γ. ΣΑΤΥΡΟΥ
 Διακοπή κυκλοφορίας οδικού δικτύου
 οδών και διεξίτηση οδικού δικτύου
 από τις 08:00 και 17:00 εφημερησίως
 πραγματοποιώντας μεθυστική και άλλων
 ουσιών, κραζέριου και αυτοκινήτων
 (ε.δ.κ.α.)
 Η Διευθύντρια
 ΔΙΛΗΣ
 Γ. ΣΑΤΥΡΟΥ

ΕΘΝΙΚΟ ΓΥΠΟΓΡΑΦΕΙΟ
 ΤΕΧΝΙΚΟΣ ΛΟΓΟΣ ΣΤΗ ΣΧΕΔΙΟΘΕΣΙΑ
 ΤΟΥ ΣΥΜΒΟΥΛΙΟΥ ΚΑΤΑΝΟΜΗΣ

Α.Φ. 255
 6.4

Α.Κ. = αεροπλάνο κέρσοι
 Ε.Ο. = Εθνική Οδός

ΕΛΛΗΝΙΚΗ ΔΗΜΟΚΡΑΤΙΑ
 ΥΠΟΥΡΓΕΙΟ ΠΕΡΙΒΑΛΛΟΝΤΟΣ, ΧΡΕΤΑΙΣ ΚΑΙ ΔΗΜΟΣΙΑΣ ΕΡΓΩΝ
 ΓΕΝΙΚΗ ΓΡΑΜΜΑΤΕΙΑ ΔΗΜΟΣΙΩΝ ΕΡΓΩΝ
 ΕΙΔΙΚΗ ΥΠΗΡΕΣΙΑ ΔΗΜΟΣΙΩΝ ΕΡΓΩΝ
 ΕΙΔΙΚΗ ΣΥΓΚΟΙΝΩΝΙΑΚΩΝ ΕΡΓΩΝ ΑΤΤΙΚΗΣ

**ΜΕΛΕΤΗ ΑΝΑΜΟΡΦΩΣΗΣ ΚΑΙ ΕΠΙΚΑΙΡΟΠΟΙΗΣΗΣ
 ΛΕΩΦΟΡΟΥ ΚΥΜΗΣ ΚΑΙ ΕΠΕΚΤΑΣΗΣ ΜΕΧΡΙ ΤΟ ΟΛΥΜΠΙΑΚΟ ΧΕΙΜΕΡΙΟ**



**ΠΡΟΚΑΤΑΡΚΤΙΚΗ ΜΕΛΕΤΗ ΣΥΓΚΟΙΝΩΝΙΑΚΟΥ ΕΡΓΟΥ
 ΤΜΗΜΑ Α: ΑΠΟ ΕΛΕΥΘΕΡΗ ΛΕΩΦΟΡΟ ΕΛΕΥΣΙΝΑΣ -
 - ΣΤΑΥΡΟΥ - Α/Δ ΣΠΑΤΩΝ ΕΩΣ Ε.Ο. Νο 1**

ΣΥΜΠΡΑΤΤΟΝΤΑ ΓΡΑΦΕΙΑ ΜΕΛΕΤΩΝ

ΠΡΕΜΑ Α.Τ.Ε.
 ΣΤΡΑΤΩΤΩΝ ΜΕΛΕΤΩΝ
 ΒΑΛΤΩΝ 21 - 114 84 ΑΘΗΝΑ
 ΤΗΛ. 210 272 326 328 329
 ΦΑΞ 210 272 326 329

Α.Δ.Φ.Ε.Π.Ε.
 ΓΡΑΦΕΙΟ ΠΡΟΕΚΤΑΣΗΣ
 ΣΤΡΑΤΩΤΩΝ ΜΕΛΕΤΩΝ
 ΒΑΛΤΩΝ 21 - 114 84 ΑΘΗΝΑ
 ΤΗΛ. 210 272 326 328 329
 ΦΑΞ 210 272 326 329

Δ.Μ.Π.Ε.
 ΔΙΕΥΘΥΝΣΗ ΕΡΓΩΝ
 ΣΤΡΑΤΩΤΩΝ ΜΕΛΕΤΩΝ
 ΒΑΛΤΩΝ 21 - 114 84 ΑΘΗΝΑ
 ΤΗΛ. 210 272 326 328 329
 ΦΑΞ 210 272 326 329

Τ.Μ.Π.Ε.
 ΤΕΧΝΙΚΟ ΜΕΛΕΤΗΤΙΚΟ Α.Ε.
 ΣΤΡΑΤΩΤΩΝ ΜΕΛΕΤΩΝ
 ΒΑΛΤΩΝ 21 - 114 84 ΑΘΗΝΑ
 ΤΗΛ. 210 272 326 328 329
 ΦΑΞ 210 272 326 329

ΕΠΙΣΤΡΟΦΗ ΕΡΓΟΥ: ΟΡ.03
 ΚΑΛΩΣ: 1:1000
 ΗΜΕΡΟΜΗΝΙΑ: ΑΥΓΟΥΣΤΟΣ 2000

**ΟΡΙΖΟΝΤΙΟΓΡΑΦΙΑ
 ΛΕΩΦΟΡΟΣ ΚΥΜΗΣ
 Χ.Θ. 2+000 - Χ.Θ. 3+000**

ΕΚΠΟΝΗΣΗ ΜΕΛΕΤΗΣ:	ΕΠΙΤΑΓΧΩΝΕΣ	ΕΠΙΧΕΙΡΗΣΗ	ΥΠΟΓΡΑΦΗ	ΗΜΕΡΟΜΗΝΙΑ	ΕΚΔΟΣΗ
ΠΡΕΜΑ Α.Τ.Ε. ΣΤΡΑΤΩΤΩΝ ΜΕΛΕΤΩΝ ΒΑΛΤΩΝ 21 - 114 84 ΑΘΗΝΑ ΤΗΛ. 210 272 326 328 329 ΦΑΞ 210 272 326 329 Ε.Υ.Δ.Ε. ΕΙΔΙΚΗ ΣΥΓΚΟΙΝΩΝΙΑΚΩΝ ΕΡΓΩΝ ΑΤΤΙΚΗΣ	ΕΛΕΓΧΟΝΤΕΣ:	Κ. ΤΣΑΛΙΑΣ			1η ΕΚΔΟΣΗ ΑΥΓΟΥΣΤΟΣ 2000
	ΦΕΡΟΝΤΕΣ:	Ν. ΤΣΕΛΕΓΗΣ			
	ΕΠΙΧΕΙΡΗΣΗ:	Χ. ΚΑΡΚΑΤΣΟΥΝΗΣ			
	ΕΠΙΧΕΙΡΗΣΗ:	Μ. ΚΟΚΚΟΤΟΣ			
	ΕΠΙΧΕΙΡΗΣΗ:	Β. ΤΣΙΡΑΓΛΙΩΝΗΣ			
	ΕΠΙΧΕΙΡΗΣΗ:	Κ. ΦΟΥΔΑΣ			
	ΕΠΙΧΕΙΡΗΣΗ:	ΕΠΙΧΕΙΡΗΣΗ:			

Συνοδεύει το σχέδιο με αρ. ΕΥΔΕ/ΕΣΕΠ/Α/οικ/444