



04000570502020008



ΕΦΗΜΕΡΙΣ ΤΗΣ ΚΥΒΕΡΝΗΣΕΩΣ

ΤΗΣ ΕΛΛΗΝΙΚΗΣ ΔΗΜΟΚΡΑΤΙΑΣ

ΤΕΥΧΟΣ ΤΕΤΑΡΤΟ

Αρ. Φύλλου 57

5 Φεβρουαρίου 2002

ΠΕΡΙΕΧΟΜΕΝΑ

ΑΠΟΦΑΣΕΙΣ

- Χαρακτηρισμός ως διατηρητέου του κτιρίου που βρίσκεται εντός του ρυμοτομικού σχεδίου Αθηνών και καθορισμός ειδικών όρων και περιορισμών δόμησης αυτού 1
- Χαρακτηρισμός ως διατηρητέου του κτιρίου που βρίσκεται εντός του ρυμοτομικού σχεδίου Πειραιά και καθορισμός ειδικών όρων και περιορισμών δόμησης αυτού 2
- Καθορισμός ειδικών όρων και περιορισμών δόμησης διατηρητέου κτιρίου, που βρίσκεται εντός του εγκκριμένου ρυμοτομικού σχεδίου Αθηνών 3

ΔΙΟΡΘΩΣΕΙΣ ΣΦΑΛΜΑΤΩΝ

- Διόρθωση σφάλματος στην 3320/22.11.2001 απόφαση του Γενικού Γραμματέα Περιφέρειας Πελοποννήσου 4

ΑΠΟΦΑΣΕΙΣ

- Αριθ. 480 (1)
Χαρακτηρισμός ως διατηρητέου του κτιρίου που βρίσκεται εντός του ρυμοτομικού σχεδίου Αθηνών και καθορισμός ειδικών όρων και περιορισμών δόμησης αυτού.

Η ΥΦΥΠΟΥΡΓΟΣ ΠΕΡΙΒΑΛΛΟΝΤΟΣ, ΧΩΡΟΤΑΞΙΑΣ ΚΑΙ ΔΗΜΟΣΙΩΝ ΕΡΓΩΝ

Έχοντας υπόψη :

1. Τις διατάξεις της παρ. 2 του άρθρου 110 του Κώδικα Βασικής Πολεοδομικής Νομοθεσίας (άρθρο μόνο του κωδικοποιημένου π.δ/τος της από 14.7.1999 - Δ' 580), όπως αντικαταστάθηκε με την παρ. 2 του άρθρου 3 του Ν. 2831/2000 "Τροποποίηση των διατάξεων του Ν. 1577/1985 "Γενικός Οικοδομικός Κανονισμός" και άλλες πολεοδομικές διατάξεις" (Α' 140).

2. Τις διατάξεις του άρθρου 29Α του Ν. 1558/1985 "Κυβέρνηση και Κυβερνητικά Όργανα" (Α' 137) που προστέθηκε με το άρθρο 27 του Ν. 2081/1992 (Α' 154) και τροποποιήθηκε με την παραγρ. 2α του άρθρου 1 του Ν. 2469/1997 (Α' 38).

3. Την Υ6/31.10.2001 απόφαση του Πρωθυπουργού και της Υπουργού Περιβάλλοντος Χωροταξίας και Δημοσίων Έργων "Ανάθεση αρμοδιοτήτων Υπουργού Περιβάλλοντος Χωροταξίας και Δημοσίων Έργων στους Υφυπουργούς Περιβάλλοντος Χωροταξίας και Δημοσίων Έργων" (Β' 1484).

4. Τις διατάξεις της παρ. Β του άρθρου 1 του π.δ/τος 28/28.1.1993 "Καθορισμός αρμοδιοτήτων που διατηρούνται από τον Υπουργό και τις Περιφερειακές Υπηρεσίες Διοικητικού επιπέδου του Υπουργείου Περιβάλλοντος, Χωροταξίας και Δημοσίων Έργων" (Α' 9).

5. Την από 27.7.2001 αιτιολογική έκθεση της Διεύθυνσης Πολεοδομικού Σχεδιασμού - Τμήμα Παραδοσιακών Οικισμών.

6. Το υπ' αριθμ. 19734/6903/27.7.2001 έγγραφο της Διεύθυνσης Πολεοδομικού Σχεδιασμού - Τμήμα Παραδοσιακών Οικισμών και το γεγονός ότι παρήλθε άπρακτη η προθεσμία που προβλέπεται από τις διατάξεις του άρθρου 4 (παρ. 2) του Ν. 1577/1985 (Α' 210) όπως αυτό ισχύει, χωρίς να περιέλθουν στην ως άνω Διεύθυνση τυχόν αντιρρήσεις των ενδιαφερομένων.

7. Το γεγονός ότι από τις κανονιστικές διατάξεις αυτής της απόφασης δεν προκαλείται δαπάνη σε βάρος του κρατικού προϋπολογισμού και του προϋπολογισμού του οικείου Ο.Τ.Α., αποφασίζουμε:

1. Χαρακτηρίζεται ως διατηρητέο το κτίριο που βρίσκεται εντός του ρυμοτομικού σχεδίου Αθηνών, περιοχή Ομόνοιας, επί των οδών Βερανζέρου αριθ. 28 και Σωκράτους, φερόμενο ως ιδιοκτησία Αγγελικής Κυριαζή - Λαζάρου, όπως φαίνεται με μαύρη διαγράμμιση στο σχετικό πρωτότυπο διάγραμμα σε κλίμακα 1:1000, που θεωρήθηκε από τον Προϊστάμενο της Διεύθυνσης Τοπογραφικών Εφαρμογών με την αριθμ. 480/2002 πράξη του και που αντίτυπο του σε φωτοσμίκρυνση δημοσιεύεται με την παρούσα απόφαση.

2. Ως διατηρητέο χαρακτηρίζεται το αρχικό κτίριο, καθώς και οι εναρμονιζόμενες με αυτό μεταγενέστερες προσθήκες, όχι, όμως, και τα πάσης φύσεως καθ' ύψος ή κατ' επέκταση υπάρχοντα προσκτίσματα που αλλοιώνουν το αρχικό κτίριο. Ο καθορισμός των προσκτισμάτων που αλλοιώνουν το αρχικό κτίριο πραγματοποιείται από την Επιτροπή Πολεοδομικού και Αρχιτεκτονικού Ελέγχου (Ε.Π.Α.Ε.).

3. Στο χαρακτηριζόμενο ως διατηρητέο κτίριο απαγορεύεται κάθε αφαίρεση, αλλοίωση ή καταστροφή τόσο

των επί μέρους αρχιτεκτονικών ή καλλιτεχνικών και διακοσμητικών στοιχείων τους, όσο και του κτιρίου συνολικά, πλην των προσκτισμάτων ή των στοιχείων των κτιρίων για τα οποία η ΕΠΑΕ έχει γνωμοδοτήσει για την αφαίρεσή τους.

4. Σε περίπτωση αποκατάστασης του κτιρίου που έχει υποστεί αλλοιώσεις και υπάρχουν ανεπαρκή στοιχεία για το ίδιο το κτίριο, πρέπει να λαμβάνεται υπόψη η βασική αρχιτεκτονική σύνθεση και η συγγενής μορφολογία και τεχνολογία των όψεων των κτιρίων της περιοχής.

5. Επιτρέπεται η επισκευή, ο εκσυγχρονισμός των εγκαταστάσεων, η στατική ενίσχυση στο φέροντα οργανισμό καθώς και επεμβάσεις για λόγους λειτουργικούς του προτεινόμενου να χαρακτηριστεί ως διατηρητέο κτίριο, εφόσον δεν αλλοιώνεται ο αρχιτεκτονικός χαρακτήρας του και δεν θίγονται τα διατηρητέα στοιχεία του.

6. Δεν επιτρέπεται η τοποθέτηση φωτεινών ή μη επιγραφών και διαφημίσεων στο χαρακτηριζόμενο ως διατηρητέο κτίριο.

Επιτρέπεται η τοποθέτηση επιγραφών μικρών διαστάσεων

που πληροφορούν για την χρήση των χώρων του κτιρίου.

7. Αίτηση για προσθήκη στο διατηρητέο κτίριο αποστέλλεται από την πολεοδομική υπηρεσία στην αρμόδια Υπηρεσία του Υπουργείου Περιβάλλοντος, Χωροταξίας και Δημοσίων Έργων, με γνώμη της ΕΠΑΕ, για ειδικές ρυθμίσεις, σύμφωνα με τις διατάξεις του άρθρου 4 του Ν. 1577/1985 (Α' 210) όπως ισχύει, εφόσον δεν παραβλάπεται το διατηρητέο κτίριο και ο χώρος που το περιβάλλει.

8. Για οποιαδήποτε επέμβαση στο εξωτερικό και εσωτερικό του χαρακτηριζόμενου ως διατηρητέου κτιρίου και στον περιβάλλοντα χώρο του, καθώς και για την τοποθέτηση επιγραφών απαιτείται η έγκριση της Ε.Π.Α.Ε.

9. Η ισχύς της παρούσας απόφασης αρχίζει από τη δημοσίευσή της στην Εφημερίδα της Κυβερνήσεως.

Η παρούσα απόφαση να δημοσιευθεί στη Εφημερίδα της Κυβερνήσεως.

Αθήνα 15 Ιανουαρίου 2002

Η ΥΦΥΠΟΥΡΓΟΣ
ΡΟΔΟΥΛΑ ΖΗΣΗ

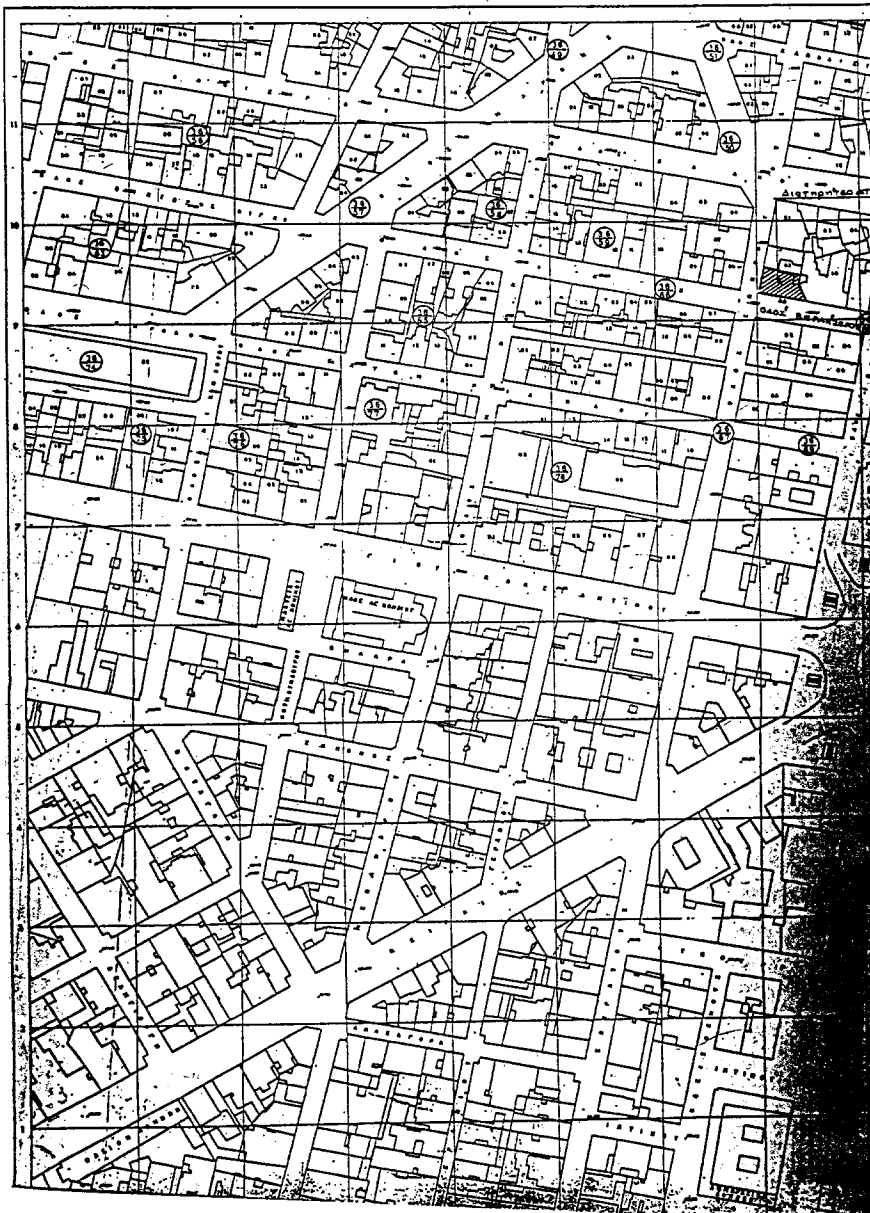

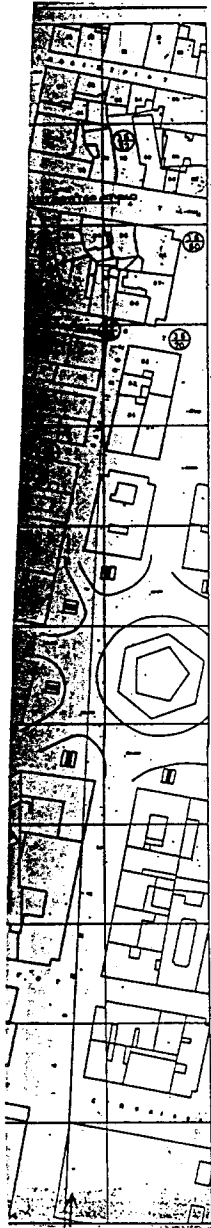

ΕΘΝΙΚΟ ΓΕΩΓΡΑΦΙΚΟ
ΓΡΑΦΕΙΟ, ΑΘΗΝΑ, 1972. ΤΑΧΥΔΡΟΜΙΑ
ΕΛΛΗΝΙΚΗΣ ΔΗΜΟΚΡΑΤΙΑΣ 100 000

ΠΡΟΤΥΠΟ
ΠΕΡΙΜΕΤΡΙΚΗ ΚΑΤΑΣΤΑΣΗ & ΑΝΑ ΕΠΙΣΗΜΑΝΣΗ
ΤΗΣ ΠΕΡΙΜΕΤΡΙΚΗΣ ΚΑΤΑΣΤΑΣΗΣ ΚΑΙ ΤΗΣ
ΤΗΣ ΕΠΙΣΗΜΑΝΣΗΣ ΤΗΣ ΔΙΑΤΑΞΗΣ ΤΗΣ
ΠΡΟΣΤΑΣΙΑΣ ΚΑΙ ΤΗΣ ΕΠΙΣΗΜΑΝΣΗΣ ΤΗΣ
ΑΝΑ ΤΗΝ ΕΠΙΣΗΜΑΝΣΗ ΤΗΣ ΕΠΙΣΗΜΑΝΣΗΣ
ΑΘΗΝΑ 15/10/1972

Αρ. Φ. 14/62
Ο. 1

ΥΠΟΥΡΓΕΙΟ ΠΕΡΙΒΑΛΛΟΝΤΟΣ
ΧΩΡΟΤΑΞΙΑΣ & ΔΗΜΟΣΙΩΝ ΕΡΓΩΝ

ΔΙΕΥΘΥΝΣΗ ΠΟΛΕΟΔΟΜΙΚΟΥ ΣΧΕΔΙΑΣΜΟΥ
ΔΙΕΥΘΥΝΣΗ ΠΑΡΑΔΟΣΙΑΚΩΝ ΟΙΚΙΣΜΩΝ

ΠΕΡΙΟΧΗ: ΚΕΝΤΡΟ ΑΘΗΝΑΣ

ΒΟΗΘΗ: ΧΑΡΑΚΤΗΡΙΣΤΙΚΩΣ ΔΙΑΤΑΞΕΩΣ ΚΤΙΡΙΩΝ

ημερομηνία:

αριθμός: 14/62

υποψηφία

βιομηχανικό κτίριο

Αριθ. 730

(2)

Χαρακτηρισμός ως διατηρητέου του κτιρίου που βρίσκεται εντός του ρυμοτομικού σχεδίου Πειραιά και καθορισμός ειδικών όρων και περιορισμών δόμησης αυτού.

**Η ΥΦΥΠΟΥΡΓΟΣ ΠΕΡΙΒΑΛΛΟΝΤΟΣ,
ΧΩΡΟΤΑΞΙΑΣ ΚΑΙ ΔΗΜΟΣΙΩΝ ΕΡΓΩΝ**

Έχοντας υπόψη :

1. Τις διατάξεις της παρ. 2 του άρθρου 110 του Κώδικα Βασικής Πολεοδομικής Νομοθεσίας (άρθρο μόνο του κωδικοποιημένου π.δ/τος της από 14.7.1999 - Δ' 580), όπως αντικαταστάθηκε με την παρ. 2 του άρθρου 3 του Ν. 2831/2000 "Τροποποίηση των διατάξεων του Ν. 1577/1985 "Γενικός Οικοδομικός Κανονισμός" και άλλες πολεοδομικές διατάξεις" (Α' 140).

2. Τις διατάξεις του άρθρου 29 Α του Ν. 1558/1985 "Κυβέρνηση και Κυβερνητικά Όργανα" (Α' 137) που προστέθηκε με το άρθρο 27 του Ν. 2081/1992 (Α' 154) και τροποποιήθηκε με την παραγρ. 2α του άρθρου 1 του Ν. 2469/1997 (Α' 38).

3. Την Υ6/31.10.2001 απόφαση του Πρωθυπουργού και της Υπουργού Περιβάλλοντος Χωροταξίας και Δημοσίων Έργων "Ανάθεση αρμοδιοτήτων Υπουργού Περιβάλλοντος Χωροταξίας και Δημοσίων Έργων στους Υφυπουργούς Περιβάλλοντος Χωροταξίας και Δημοσίων Έργων" (Β' 1484).

4. Τις διατάξεις της παρ. Β του άρθρου 1 του π.δ/τος 28/28.1.1993 "Καθορισμός αρμοδιοτήτων που διατηρούνται από τον Υπουργό και τις Περιφερειακές Υπηρεσίες διανομαρχιακού επιπέδου του Υπουργείου Περιβάλλοντος, Χωροταξίας και Δημοσίων Έργων" (Α' 9).

5. Την από 3.8.2000 αιτιολογική έκθεση της Διεύθυνσης Πολεοδομικού Σχεδιασμού - Τμήμα Παραδοσιακών Οικισμών.

6. Το υπ' αριθμ. 8539/3560/3.8.2001 έγγραφο της Διεύθυνσης Πολεοδομικού Σχεδιασμού - Τμήμα Παραδοσιακών Οικισμών και το γεγονός ότι παρήλθε άπρακτη η προθεσμία που προβλέπεται από τις διατάξεις του άρθρου 4 (παρ. 2) του Ν. 1577/1985 (Α' 210), όπως αυτό ισχύει, χωρίς να περιέλθουν στην ως άνω Διεύθυνση τυχόν αντιρρήσεις των ενδιαφερομένων.

7. Το γεγονός ότι από τις κανονιστικές διατάξεις αυτής της απόφασης δεν προκαλείται δαπάνη σε βάρος του κρατικού προϋπολογισμού και του προϋπολογισμού του οικείου Ο.Τ.Α., αποφασίζουμε:

1. Χαρακτηρίζεται ως διατηρητέο το κτίριο που βρίσκεται εντός του ρυμοτομικού σχεδίου Πειραιά επί των οδών

Αλμυρίδος 21 και Ηπείρου, φερόμενο ως ιδιοκτησία Πελαγίας Πάλλη, όπως φαίνεται με μαύρη διαγράμμιση και στοιχεία Α Β Γ Δ Α στο σχετικό πρωτότυπο διάγραμμα σε κλίμακα 1:200, που θεωρήθηκε από τον Προϊστάμενο της Διεύθυνσης Τοπογραφικών Εφαρμογών με την αριθμ. 730/2002 πράξη του και που αντίτυπό του σε φωτοσμίικρυνση δημοσιεύεται με την παρούσα απόφαση.

3. Ως διατηρητέο χαρακτηρίζεται το αρχικό κτίριο, καθώς και οι μεταγενέστερες προσθήκες που εναρμονίζονται με αυτό. Οι μεταγενέστερες προσθήκες και τα υπάρχοντα προσκτίσματα καθ' ύψος ή κατ' επέκταση που αλλοιώνουν το αρχικό κτίριο αφαιρούνται μετά από έγκριση της Επιτροπής Πολεοδομικού και Αρχιτεκτονικού Ελέγχου (Ε.Π.Α.Ε.).

3. Στο χαρακτηριζόμενο ως διατηρητέο κτίριο απαγορεύεται κάθε αφαίρεση, αλλοίωση ή καταστροφή των επί μέρους αρχιτεκτονικών ή διακοσμητικών στοιχείων τους.

4. Επιτρέπεται η επισκευή, ο εκσυγχρονισμός των εγκαταστάσεων, η στατική ενίσχυση και η εσωτερική διαρρύθμιση του κτιρίου που χαρακτηρίζεται ως διατηρητέο, εφόσον δεν αλλοιώνεται ο γενικός αρχιτεκτονικός χαρακτήρας του και δεν θίγονται τα διατηρητέα στοιχεία του.

5. Δεν επιτρέπεται η τοποθέτηση φωτεινών ή μη επιγραφών και διαφημίσεων στο χαρακτηριζόμενο ως διατηρητέο κτίριο.

Επιτρέπεται η τοποθέτηση επιγραφών μικρών διαστάσεων που πληροφορούν για την χρήση των χώρων του κτιρίου.

6. Αίτηση για προσθήκη στο διατηρητέο κτίριο αποστέλλεται από την πολεοδομική υπηρεσία, με γνώμη της ΕΠΑΕ, στην αρμόδια Υπηρεσία του Υπουργείου Περιβάλλοντος, Χωροταξίας και Δημοσίων Έργων, για ειδικές ρυθμίσεις, σύμφωνα με τις διατάξεις του άρθρου 3 (παρ. 2) του Ν. 2831/2000 (ΦΕΚ 140/Α), εφόσον δεν παραβάλλεται το διατηρητέο κτίριο και ο χώρος που το περιβάλλει.

7. Για οποιαδήποτε επέμβαση στο εξωτερικό και εσωτερικό του διατηρητέου κτιρίου καθώς και για την τοποθέτηση επιγραφών απαιτείται έγκριση της Επιτροπής Πολεοδομικού και Αρχιτεκτονικού Ελέγχου (ΕΠΑΕ).

8. Η ισχύς της παρούσας απόφασης αρχίζει από τη δημοσίευσή της στην Εφημερίδα της Κυβερνήσεως.

Η παρούσα απόφαση να δημοσιευθεί στην Εφημερίδα της Κυβερνήσεως.

Αθήνα, 15 Ιανουαρίου 2002

Η ΥΦΥΠΟΥΡΓΟΣ
ΡΟΔΟΥΛΑ ΖΗΣΗ

ΥΠΟΥΡΓΕΙΟ
 ΠΕΡΙΒΑΛΛΟΝΤΟΣ, ΧΩΡΟΤΑΞΙΑΣ & ΔΗΜ. ΕΡΓΩΝ
 ΣΥΜΒΟΥΧΟΣ ΤΗΣ ΚΥΒΕΡΝΗΣΕΩΣ Γ. ΤΣΟΛΟΤΣ
 ΑΔΕΛΦΑ
 "ΕΡΓ. 11 ΧΑΡΑΧΤΗΡΙΣΤΙΚΩΝ ΚΑΙ ΔΙΑΤΑΞΕΩΣ
 ΤΩΝ ΕΡΓΩΝ ΠΡΟΣ ΒΟΛΕΤΑΝΑ ΕΡΓΟΣΤΑΣΙΑΣ
 ΠΟΛΥΤΕΧΝ. ΣΤΑΘ. ΠΕΛΟΠΟΝΝΗΣΟΥ & ΣΑΒΑ
 ΡΙΣΤΩΝ ΣΥΣΤΗΜΑΤΟΣ ΣΥΝΤ. & ΠΡΟΣΤΑΣΙΑΣ
 ΔΙΑΜΟΝΗΣ ΑΣΤΙΚΩΝ"

ΑΘΗΝΑ 15 Ιανουαρίου 2002
 Ο Δρ. Γ. ΤΣΟΛΟΤΣ

Γ. ΤΣΑΝΑΛΑΚΟΠΟΥΛΟΣ

Αρ. Φ. 13/02
 ΣΧ. 4

ΥΠΟΥΡΓΕΙΟ ΠΕΡΙΒΑΛΛΟΝΤΟΣ
 ΧΩΡΟΤΑΞΙΑΣ & ΔΗΜΟΣΙΩΝ ΕΡΓΩΝ

ΔΙΕΥΣΗ ΠΟΛΕΟΔΟΜΙΚΟΥ ΣΧΕΔΙΑΣΜΟΥ
 ΤΜΗΜΑ ΠΑΡΑΔΟΣΙΑΚΩΝ ΟΙΚΙΣΜΩΝ

ΠΕΡΙΟΧΗ: ΠΕΙΡΑΙΑΣ
 ΟΔΟΣ: ΑΛΗΓΥΡΙΔΟΣ & ΗΛΣΙΔΟΥ

ΒΕΒΛΗ: ΧΑΡΑΧΤΗΡΙΣΤΙΚΩΣ ΔΙΑΤΗΡΤΕΩΣ ΚΤΙΡΙΩΝ

ημερομηνία:	κλίμακα:
	1:2000
ΥΠΟΜΟΝΗ ΒΙΟΤΗΡΕΤΑ ΚΤΙΡΙΑ	

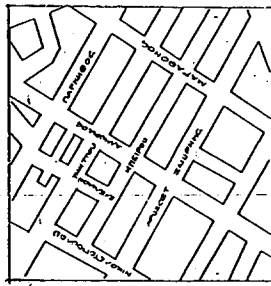

ΑΠΟΙΣΙΔΑΜΑ ΠΥΛΩΣΙΜΙΚΩΝ

ΟΔΟΣ ΕΧΕΛΙΔΩΝ ΠΛ. 7,00m

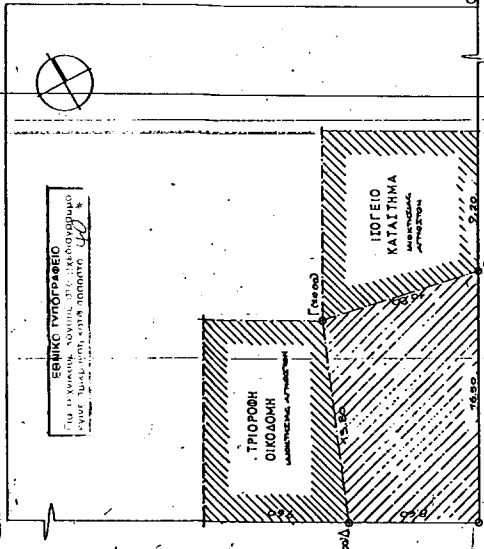

ΟΔΟΣ ΗΡΕΙΦΟΥ ΠΛ. 7,80m

ΟΔΟΣ ΑΛΗΓΥΡΙΔΟΣ ΠΛ. 9,20m

ΟΔΟΣ ΥΠΗΝΤΟΥ ΠΛ. 9,40m

0,65m

0,65m

Αριθ. 704

(3)

Καθορισμός ειδικών όρων και περιορισμών δόμησης διατηρητέου κτιρίου, που βρίσκεται εντός του εγκεκριμένου ρυμοτομικού σχεδίου Αθηνών.

**Η ΥΦΥΠΟΥΡΓΟΣ ΠΕΡΙΒΑΛΛΟΝΤΟΣ,
ΧΩΡΟΤΑΞΙΑΣ ΚΑΙ ΔΗΜΟΣΙΩΝ ΕΡΓΩΝ**

Έχοντας υπόψη:

1. Τις διατάξεις της παρ.2 του άρθρου 110 του Κώδικα Βασικής Πολεοδομικής Νομοθεσίας" (άρθρο μόνο του κωδικοποιημένου π.δ/τος της από 14/24.7.999-Δ' 580), όπως αντικαταστάθηκε με την παρ. 2 του άρθρου 3 του Ν. 2831/2000 "Τροποποίηση των διατάξεων του Ν. 1577/1985 "Γενικός Οικοδομικός Κανονισμός" και άλλες πολεοδομικές διατάξεις" (Α' 140).

2.-Τις διατάξεις του άρθρου 29Α του Ν. 1558/1985 "Κυβέρνηση και Κυβερνητικά Όργανα" (Α' 137), όπως αυτό προστέθηκε με το άρθρο 27 του Ν. 2081/1992 (Α' 154) και τροποποιήθηκε με την παρ.2α του άρθρου 1 του Ν. 2469/1997 (Α'38).

3.- Την Υ6/31.10.2001 απόφαση Πρωθυπουργού και Υπουργού Περιβάλλοντος, Χωροταξίας και Δημοσίων Έργων "Ανάθεση αρμοδιοτήτων Υπουργού Περιβάλλοντος, Χωροταξίας και Δημοσίων Έργων στους Υφυπουργούς Περιβάλλοντος, Χωροταξίας και Δημοσίων Έργων" (Β' 1484).

4.- Τις διατάξεις της παρ.Β του άρθρου 1 του π.δ/τος 28/28.1.1993 "Καθορισμός αρμοδιοτήτων που διατηρούνται από τον Υπουργό και τις Περιφερειακές Υπηρεσίες διανομαρχιακού επιπέδου του Υπουργείου Περιβάλλοντος, Χωροταξίας και Δημοσίων Έργων (Α'9).

5.- Την από 26.9.2001 αιτιολογική έκθεση της Διεύθυνσης Πολεοδομικού Σχεδιασμού-Τμήμα Παραδοσιακών Οικισμών.

6.- Την από 3.10.2001 σύμφωνη γνώμη του ενδιαφερομένου Παντελή Γρηγοριάδη δια την "Π. Γρηγοριάδη και Δ.Γρηγοριάδη Ο.Ε" (αρ. πρωτ.ΥΠΕΧΩΔΕ 24757/9126/ 3.10.2001).

7.- Το γεγονός ότι από τις κανονιστικές διατάξεις αυτής της απόφασης δεν προκαλείται δαπάνη σε βάρος του κρατικού προϋπολογισμού και του προϋπολογισμού του οικείου Ο.Τ.Α., αποφασίζουμε:

Α. Στο κτίριο που βρίσκεται στην εντός του εγκεκριμένου ρυμοτομικού σχεδίου περιοχή "Μέγας" του δήμου Αθηναίων και ειδικότερα επί της οδού Εμπεδοκλέους αρ. 3, το οποίο έχει χαρακτηριστεί ως διατηρητέο με την 13335/2839/25.5.2000 απόφαση του Γενικού Γραμματέα του Υπουργείου Περιβάλλοντος, Χωροταξίας και Δημοσίων Έργων (Δ'393), φερόμενο ως ιδιοκτησία της εταιρείας "Π. Γρηγοριάδη και Δ. Γρηγοριάδη Ο.Ε" επιτρέπεται:

1.α. Ο εκσυγχρονισμός των εγκαταστάσεων, η κατασκευή νέου φέροντα οργανισμού στο εσωτερικό του κτιρίου καθώς και κάθε επέμβαση για λόγους λειτουργικούς, εφόσον δεν αλλοιώνεται ο αρχιτεκτονικός χαρακτήρας του κτιρίου.

β. Η αναδιαρρύθμιση του εσωτερικού χώρου του κτιρίου

γ. Η προσθήκη καθ' ύψος β' ορόφου, όπως φαίνεται στο σχετικό πρωτότυπο διάγραμμα σε κλίμακα 1:100 που θεωρήθηκε από τον Προϊστάμενο της Δ/νσης Τοπογραφικών Εφαρμογών με την 704/2002 πράξη του και που αντίτυπό του δημοσιεύεται με την παρούσα απόφαση.

2. Το μέγιστο επιτρεπόμενο ύψος του κτιρίου συμπεριλαμβανομένης και της προσθήκης δεν υπερβαίνει τα δέκα μέτρα και ογδόντα πέντε εκατοστά (10,85μ.) μετρούμενο από τη νόμιμη υψομετρική αφετηρία.

3. Όλες οι εργασίες επισκευής, αποκατάστασης, αναδιαρρύθμισης του εσωτερικού του κτιρίου και προσθήκης β' ορόφου γίνονται χωρίς υπέρβαση του ισχύοντος στην περιοχή ποσοστού κάλυψης, συντελεστή δόμησης και μέγιστου επιτρεπομένου ύψους.

4. Κατά τα λοιπά εξακολουθούν να ισχύουν οι διατάξεις της 13335/2839/25.5.2000 απόφασης του Γενικού Γραμματέα του Υπουργείου Περιβάλλοντος, Χωροταξίας και Δημοσίων Έργων (Δ'393).

Β. Η ισχύς της παρούσας απόφασης αρχίζει από τη δημοσίευσή της στην Εφημερίδα της Κυβέρνησης.

Η παρούσα απόφαση να δημοσιευθεί στην Εφημερίδα της Κυβερνήσεως.

Αθήνα, 15 Ιανουαρίου 2002

Η ΥΦΥΠΟΥΡΓΟΣ

ΡΟΔΟΥΛΑ ΖΗΣΗ

ΥΠΟΥΡΓΕΙΟ
ΕΠΙΧΕΙΡΗΣΙΑΚΗΣ ΠΡΟΓΡΑΜΜΑΤΩΝ & ΑΙΤΗΣ ΕΡΓΩΝ
ΠΡΟΓΡΑΜΜΑ ΣΥΜΠΡΟΣΗΜΩΝ 1. 704/01
ΠΡΟΣΟΧΗΣ ΣΤΙΣ ΚΑΤΑΣΤΑΣΕΙΣ ΔΙΑΜΟΝΗΣ
ΚΑΤΑΡΤΙΣΤΩΝ ΚΑΙ ΠΡΟΪΟΝΤΩΝ
ΕΡΓΑΣΤΗΡΙΩΝ ΠΡΟΪΟΝΤΩΝ ΣΥΣΤΗΜΑΤΟΣ
ΑΒΕΛΛΗ

ΑΘΗΝΑ 15 Ιανουαρίου 2002
Ι. ΠΑΠΑΝΔΡΕΟΥ

Αρ. Φ. 10/02
82.1

ΕΡΓΟΔΟΤΗΣ	Π. ΚΑΙ Α. ΓΡΗΓΟΡΙΑΔΗΣ Ο.Ε.
ΕΡΓΟ	ΑΠΟΚΑΤΑΣΤΑΣΗ 2/ΟΡΟΦΗΣ ΔΙΑΜΕΡΙΣΜΑΤΟΣ ΚΑΤΟΙΚΙΑΣ ΣΤΟ ΜΕΤΡ. ΚΑΙ ΠΡΟΪΟΝΤΙΚΗ ΔΙΑΡ. ΥΠΟΒ. Β. ΟΡΟΦΟΥ.
ΒΕΣΗ	ΕΠΙΠΕΔΟΚΑΘΟΣ 3 Ο.Τ. 67
ΜΕΛΕΤΗΤΗΣ	ΠΑΝΤΕΛΗΣ ΓΡΗΓΟΡΙΑΔΗΣ ΚΑΙ ΣΥΝΕΡΓΑΤΕΣ Λοβερών 17 τ.κ. 11902 - Αθήνα συμμετοχική αρχιτεκτονικό-συμβουλευτική υπηρεσία
Β.Ε.Μ.Α.	ΔΙΑΓΡΑΜΜΑ ΚΑΛΥΨΗΣ Α2
ΚΑΜΑΚΑ	1:100
ΥΠΟΒ. ΜΕΛΕΤΗΣ	ΙΟΥΝΙΟΣ 2001
ΥΠΟΒΡΑΗ	ΙΣΡΑΗΛΙΑ
	ΠΑΝΤΕΛΗΣ ΓΡΗΓΟΡΙΑΔΗΣ ΔΙΕΥΘ. ΓΕΩΜΕΤΡΙΚΩΝ ΚΑΙ ΜΕΤΡΩΝ U.S.A. ΚΑΤΗΧΟΥΝΤΕΣ ΑΠΟΒ. ΜΗΤΡΩΟΥ ΑΦΕΑ 44 ΜΗΤΡΩΟ ΤΕΧΝΙΚΩΝ 98-Α.Ε. ΠΑΡΑΚΕΡΗ 101 ΠΛ. ΚΑΡΑΪΣΚΑΚΗ 11, ΤΗΛ. 011044-107.01111111
	10

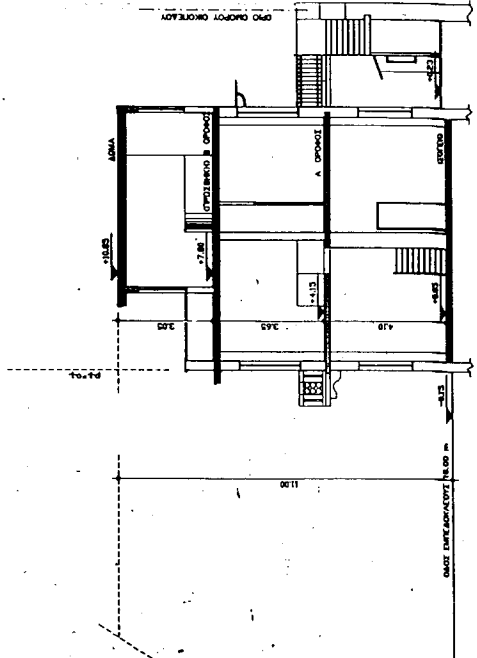

ΣΧΗΜΑΤΙΚΗ ΊΔΙΩΗ

ΕΡΓΟΝΟΤΟΤΗΤΑ
ΓΙΑ ΤΗΝ ΚΑΤΑΣΤΑΣΗ ΚΑΙ ΤΗΝ ΚΑΛΥΨΗ
ΕΝΟΣ ΜΕΤΡΩΟΥ ΚΑΤΩ ΜΗΤΡΩΟΥ

- ΕΜΒΛΟΝ ΕΚΚΡΕΤΕΥΣΗ = 13923 τ.μ.
- Α) ΕΠΙΤΡΕΠΟΜΕΝΑ ΣΤΟΙΧΕΙΑ
1. ΚΑΛΥΨΗ = 13923 X 0,70 = 97.461
 2. ΔΟΜΗΣΗ = 13923 X 2,10 = 292383
 3. Μ/Χ + ΕΙΣΙΤΗΣ = 13923 X 1,10 X 0,40 = 616,95
 4. Μ/Χ = 13923 X 2,10 X 0,20 = 58.46
 4. ΥΠΟΣ = 11 τ.μ.
 5. ΟΡΚΟΣ = 4,50 X 13923 X 2,10 = 131573
 6. ΧΡΟΣ ΠΡΑΣΙΝΟΥ = 2/3 X 0,30 X 13923 = 27846
 7. ΣΤΑΘΜΕΥΣΗ = ΖΩΝΗ Β. 1 ΒΕΣΗ ΑΝΑ 150 τ.μ.
- Β) ΠΡΑΓΜΑΤΟΠΟΙΟΥΜΕΝΑ ΣΤΟΙΧΕΙΑ
1. ΚΑΛΥΨΗ = (1035 + 1025) X 1/2 X 860 + 1,65 X 1,50 X (1,90 + 1,90) X 1/2 = 2,67 + 1,50 X 5,10 + 1,40 X 5,70 = 108,83 > 97,46
 2. ΔΟΜΗΣΗ = (1035 + 1025) X 1/2 X 860 + 1,65 X 1,50 X (1,90 + 1,90) X 1/2 = 2,67 + 1,50 X 5,10 + 1,40 X 5,70 = 108,83 > 97,46
 3. (68,58) X 2,48 + 5,14 + 4,45 + 1,98 = 197,41
- ΠΡΟΪΟΝΤΙΚΗ
- ΙΣΤΕΙΟ + Α ΟΡΟΦΟΣ = (150 X 1,43) + 2,45 X 20000 = 4,29
- Β ΟΡΟΦΟΣ = (1032 + 1025) X 1/2 X 610 = 627385
- ΣΥΝΔΟ ΠΡΑΣΙΝΟΥ = 4,29 + 627385 = 672885
- ΓΕΝΙΚΟ ΣΥΝΔΟ = 157,41 + 62,74 = 220,15 < 292,383
- ΣΥΝΔΟΤΟ ΣΥΝΤΕΛΕΣΤΗ = 32,23
3. Μ/Χ + ΕΙΣΙΤΗΣ (ΥΠΑΡΧΟΝ)
- ΕΙΣΙΤΗΣ (Α ΟΡΟΦΟΣ) = (230 X 1,15) + (310 X 1,50) = 2,645 + 4,65 = 7,295 < 55,692
4. ΤΕΛΟΣ ΥΠΟΣ ΔΙΚΛΩΜΗΣ = 11 τ.μ.
5. ΕΛΕΓΧΟΣ ΠΡΩΤΟΥ
- ΥΠΑΡΧΟΝ = 7,95 X 86,435 = 687159 κ.μ.
- ΠΡΟΪΟΝΤΙΚΗ = (795 X 2,145) + (3,05 X 627385) = 17,053 + 191,353 = 208,406
- ΣΥΝΔΟ = 687159 + 208,406 = 895565 κ.μ. < 1313,73
6. ΕΛΕΓΧΟΣ ΠΡΑΣΙΝΟΥ = (1,65 X 10,30) + (610 X 1,70) + (3,85 X 110) = 16,995 + 1037 + 4,225 = 3160 > 27846
7. ΕΛΕΓΧΟΣ ΧΡΩΝ ΣΤΑΘΜΕΥΣΗΣ = 67,0285 X 150 = 0,447 ΑΡΑ ΔΕΝ ΑΝΤΙΣΤΑΙ ΒΕΣΗ ΣΤΑΘΜΕΥΣΗΣ.

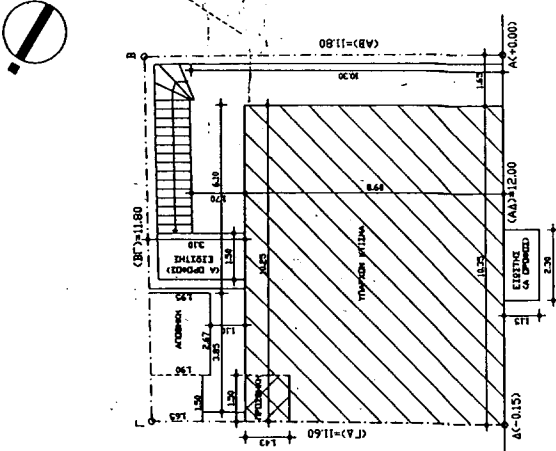

ΊΔΙΩΤΗ ΚΑΙ Α ΟΡΟΦΟΣ

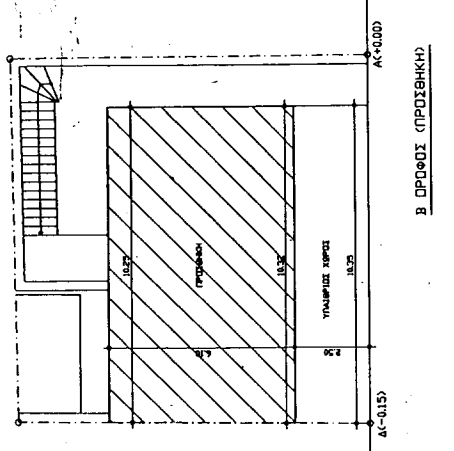

Β ΟΡΟΦΟΣ (ΠΡΟΪΟΝΤΙΚΗ)

ΔΙΟΡΘΩΣΕΙΣ ΣΦΑΛΜΑΤΩΝ

Στην 3320/22.11.2001 απόφαση του Γενικού Γραμματέα Περιφέρειας Πελοποννήσου «περί κηρύξεως αναδασωτέας έκτασης 0,900 στρεμμάτων στη θέση «Κουφολογγιά» περιοχής Δημοτικού διαμερίσματος Στρεφίου

(4)

του Δήμου Αριστομένους Νομού Μεσσηνίας» που δημοσιεύθηκε στο ΦΕΚ 1076 τ.Δ' της 21.12.2001 επέρχεται η εξής διόρθωση: Στην παρ. 9 του σκεπτικού της απόφασης από το εσφαλμένο «7233» τίθεται το σωστό «7363».

(Από την Περιφέρεια Πελοποννήσου)