



04007572008040008



ΕΦΗΜΕΡΙΣ ΤΗΣ ΚΥΒΕΡΝΗΣΕΩΣ

ΤΗΣ ΕΛΛΗΝΙΚΗΣ ΔΗΜΟΚΡΑΤΙΑΣ

ΤΕΥΧΟΣ ΤΕΤΑΡΤΟ

Αρ. Φύλλου 757

20 Αυγούστου 2004

ΠΕΡΙΕΧΟΜΕΝΑ

ΑΠΟΦΑΣΕΙΣ

- Χαρακτηρισμός διατηρητέων τεσσάρων (4), όμορων, ισόγειων καταστημάτων στην Μυτιλήνη της νήσου Λέσβου επί της οδού Περγάμου, φερομένων ως ιδιωτικών κτηρίων, και καθορισμός ειδικών όρων και περιορισμών δόμησης αυτών 1
- Κήρυξη έκτασης ως αναδασωτέας εμβαδού 4,00 στρεμμάτων στη θέση «Ντάλιουρας» περιφέρειας Δημοτικού Διαμερίσματος Πέττα του Δήμου Λαρισσού 2
- Κήρυξη αναδασωτέας έκτασης, εμβαδού E1= 0,697 και E2= 1,605 στρεμμάτων στη θέση «Σπασμένος Κάμπος» Δημοτικού Διαμερίσματος Κλειστού Δήμου Πέτα Ν. Άρτας..... 3
- Κήρυξη ως αναδασωτέας έκτασης 21.525 τ.μ. στη θέση «Λατζιμάς» χωριού Πρίνου περιφέρειας Δήμου Αρκαδίου Ν. Ρεθύμνης που χαρακτηρίζεται ως Δασική κατηγορία άρθρου 3 παρ. 2 Ν. 998/1979..... 4

ΑΠΟΦΑΣΕΙΣ

- Αριθ. ΔΠΕ/12630/2003 (1)
Χαρακτηρισμός διατηρητέων τεσσάρων (4), όμορων, ισόγειων καταστημάτων στην Μυτιλήνη της νήσου Λέσβου επί της οδού Περγάμου, φερομένων ως ιδιωτικών κτηρίων, και καθορισμός ειδικών όρων και περιορισμών δόμησης αυτών.

Ο ΥΠΟΥΡΓΟΣ ΑΙΓΑΙΟΥ ΚΑΙ ΝΗΣΙΩΤΙΚΗΣ ΠΟΛΙΤΙΚΗΣ

Έχοντας υπόψη:

- Τις διατάξεις του Ν. 1577/1985 «Γενικός Οικοδομικός Κανονισμός» (ΦΕΚ 210/Α/1985) και ειδικότερα το άρθρο 4 (παρ. 2) αυτού, όπως αντικαταστάθηκε με το άρθρο 3 του Ν. 2831/2000 «Τροποποίηση των διατάξεων του Ν. 1577/85 «Γενικός Οικοδομικός Κανονισμός» και άλλες πολεοδομικές διατάξεις» (ΦΕΚ 140/Α/13.6.2000)
- Το άρθρο 29Α του Ν. 1558/1985 «Κυβέρνηση και Κυβερνητικά Όργανα», που προστέθηκε στο Νόμο αυτό με το άρθρο 27 του Ν. 2081/1992, όπως αντικαταστάθηκε με την παρ. 2α, του αριθ. 1 του Ν. 2469/1997.

3. Το υπ' αριθμ. 1/1986 Π.Δ. «Καθορισμός αρμοδιοτήτων Υπουργείου Αιγαίου» (ΦΕΚ 1/Α/1986) και ειδικότερα τα άρθρα 2 (παρ. 3, εδ. ζ, περ. αα) και 5 αυτού, όπως συμπληρώθηκε με το 326/2000 Π.Δ. (ΦΕΚ 276/Α/13.6.2000) και ειδικότερα το άρθρο 2 αυτού.

4. Το υπ' αριθμ. 110/2001 Π.Δ. «Οργανισμός Υπουργείου Αιγαίου» (ΦΕΚ 101/Δ/2001) και ειδικότερα στο άρθρο 5 αυτού.

5. Την υπ' αριθμ. 8555/27.11.1990 κοινή απόφαση των Υπουργών Προεδρίας της Κυβέρνησης και Αιγαίου «Πράξεις αιγαιολογίας αρμοδιότητας του Υπ. Αιγαίου, που εξαιρούνται από τους περιορισμούς της διάταξης του άρθρου 81, παρ. 1 του Ν. 1892/1990» (ΦΕΚ 741/Β/29.11.1990).

6. Την υπ' αριθμ. ΔΔΟ/Φ.101.22/2205/8.3.1999 (ΦΕΚ 209/Β11.3.1999) απόφαση Υπουργού Αιγαίου «Μεταβίβαση αρμοδιοτήτων στον Γενικό Γραμματέα Προϊστάμενος Διευθύνσεων και τμημάτων του Υπουργείου Αιγαίου και του δικαιώματος να υπογράφουν με εντολή υπουργού.

7. Το φάκελο με τα στοιχεία των κτηρίων του θέματος που μας διαβιβάστηκε με το με αρθμ. πρωτ 88/ΦΣΧΟΠ/3.4.2002 έγγραφο του ΣΧΟΠ Υπουργείου Αιγαίου Νομού Λέσβου καθώς και των στοιχείων που συνέταξε η υπηρεσία μας.

8. Την από 8.7.2003 αιτιολογική έκθεση του Τμήματος Διατηρητέων κτηρίων της Δ/σης Περιβάλλοντος του Υπουργείου Αιγαίου, η οποία κοινοποιήθηκε στο Δήμο Μυτιλήνης με το υπ' αριθμ. ΔΠΕ/3806/02/ 8.7.2003 έγγραφο μας.

9. Την από 12.9.2003 διαβίβαση των αποδεικτικών στοιχείων του Δήμου Μυτιλήνης για την ανάρτηση της από 8.7.2003 αιτιολογικής έκθεσης για τα κτίρια του θέματος χωρίς να περιέλθουν τυχόν αντιρρήσεις από τους ενδιαφερόμενους στο Τμήμα Διατηρητέων Κτιρίων του Υπουργείου Αιγαίου.

10. Το γεγονός ότι από τις κανονιστικές διατάξεις αυτής της απόφασης δεν προκαλείται δαπάνη σε βάρος του Κρατικού προϋπολογισμού και του οικείου Ο.Τ.Α., αποφασίζουμε:

1. Χαρακτηρίζονται διατηρητέα τέσσερα (4), όμορα, ισόγεια καταστήματα στην Μυτιλήνη της νήσου Λέσβου επί της οδού Περγάμου, (βόρειο παραδοσιακό τμήμα), φερομένων ως ιδιωτικών κτηρίων, όπως σημειώνεται στο σχετικό τοπογραφικό διάγραμμα σε κλίμακα 1:1000 που θεωρήθηκε από τον Προϊστάμενο της Διεύθυνσης Περιβάλλοντος του Υπουργείου Αιγαίου και Νησιωτικής Πολι-

τικής με την υπ' αριθμ. ΔΠΕ/12630/2003/2004 πράξη του και που συνοπτικό του αντίγραφο δημοσιεύεται με την παρούσα απόφαση, επειδή φέρουν αξιόλογα μορφολογικά και αρχιτεκτονικά στοιχεία παραδοσιακής αρχιτεκτονικής.

2. Στα χαρακτηριζόμενα διατηρητέα ισόγεια καταστήματα απαγορεύεται κάθε αφαίρεση, αλλοίωση ή καταστροφή των επί μέρους αρχιτεκτονικών και των εν γένει λειτουργικών ή διακοσμητικών στοιχείων τους.

3. Επιτρέπεται η επισκευή, ο εκσυγχρονισμός των εγκαταστάσεων, η ενίσχυση του φέροντα οργανισμού, η εσωτερική διαρρύθμιση καθώς και επεμβάσεις για λόγους λειτουργικούς των χαρακτηριζόμενων διατηρητέων ιστογείων καταστημάτων, εφόσον δεν αλλοιώνεται ο αρχιτεκτονικός τους χαρακτήρας.

4. Δεν επιτρέπεται η τοποθέτηση φωτεινών ή μη επιγραφών και διαφημίσεων στα χαρακτηριζόμενα διατηρη-

τέα ισόγεια καταστήματα. Επιτρέπονται μόνο επιγραφές μικρών διαστάσεων που πληροφορούν για τυχόν χρήσεις των χώρων των κτηρίων.

5. Για οποιαδήποτε οικοδομική εργασία στα κτήρια και στον περιβάλλοντα χώρο τους καθώς και για την τοποθέτηση επιγραφών απαιτείται η σύμφωνη γνώμη των αρμόδιων Οργάνων του Υπουργείου Αιγαίου.

6. Η ισχύς της παρούσας απόφασης αρχίζει από τη δημοσίευσή της στην Εφημερίδα της Κυβερνήσεως.

Η απόφαση αυτή να δημοσιευθεί με το σχεδιάγραμμα που τη συνοδεύει στην Εφημερίδα της Κυβερνήσεως.

Μυτιλήνη, 4 Αυγούστου 2004

Ο ΥΠΟΥΡΓΟΣ
ΑΙΓΑΙΟΥ ΚΑΙ ΝΗΣΙΩΤΙΚΗΣ ΠΟΛΙΤΕΙΑΣ
ΑΡΙΣΤΟΤΕΛΗΣ ΠΑΥΛΙΔΗΣ

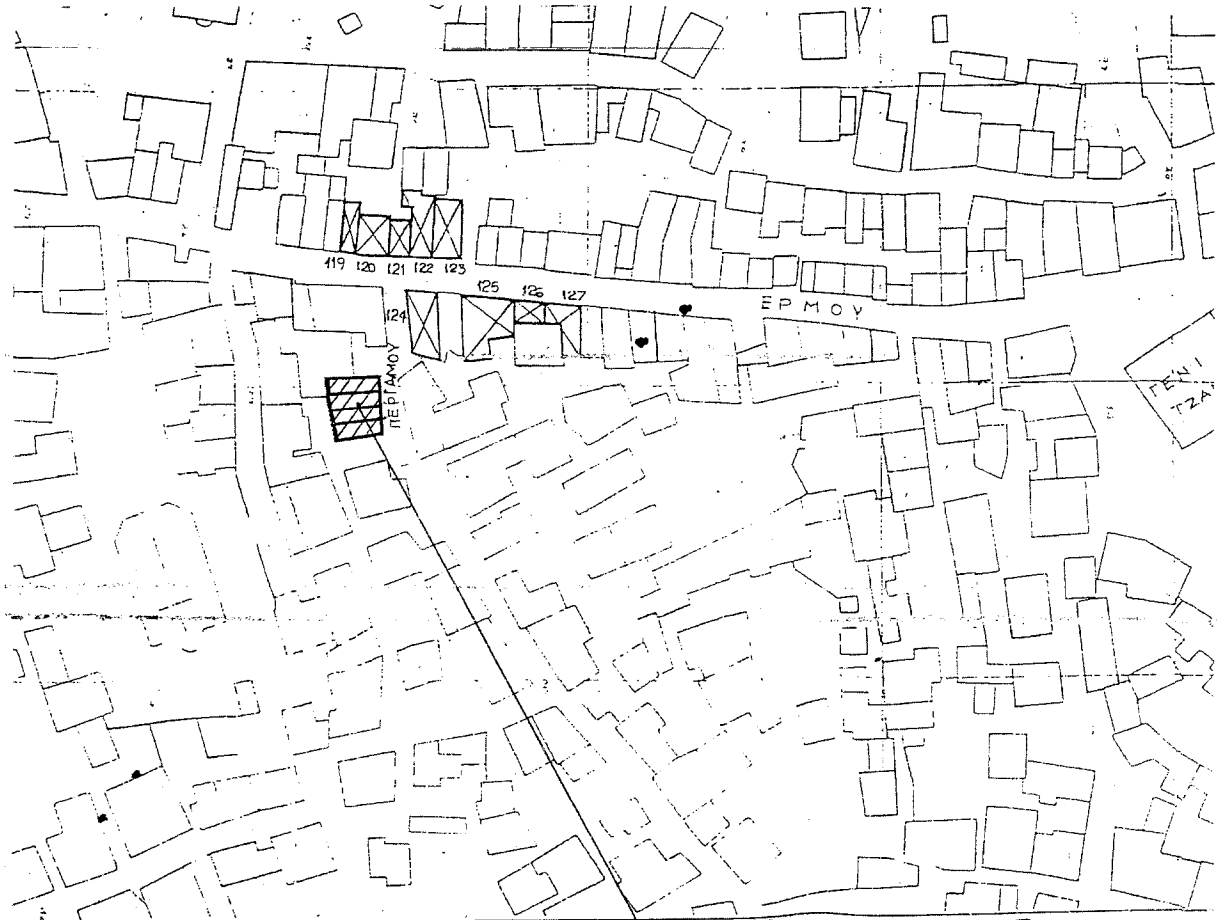

ΣΧΕΔΙΟ ΠΟΛΕΩΣ ΜΥΤΙΛΗΝΗΣ.

ΚΑΛ. 1:1.000

ΙΔΙΩΤΙΚΑ ΚΤΗΡΙΑ ΤΕΣΣΕΡΑ (4) ΟΙΚΟΡΑ
 ΙΣΟΓΕΙΑ ΚΑΤΑΣΤΗΜΑΤΑ ΕΠΙ ΤΗΣ ΟΔΟΥ
 ΠΕΡΓΑΝΟΥ ΣΤΗ ΜΥΤΙΛΗΝΗ - Ν. ΛΕΙΒΟΥ.

Τέσσερα (4) όμορα διατηρητέα ετήρια.

ΕΘΝΙΚΟ ΤΥΠΟΓΡΑΦΕΙΟ
 Για τεχνικούς λόγους στο σχεδιάγραμμα
 έγινε αμείωση κατά ποσοστό 78%

ΥΠΟΥΡΓΕΙΟ ΑΙΓΑΙΟΥ

Αριθμός πράξης ΔΠΕ/12630/03/04... ΣΥΝΟΔΕΥΕΙ ΤΗΝ ΑΠΟΦΑ-
 ΣΗ ΜΕ ΑΡ. ΠΡΩΤ. ΔΠΕ/12630/03/4-8-2004
 Θέμα Χαρακτηρισμός διατηρητέων τεσσάρων (4) όμο-
 ρων, ισόγειων καταστημάτων στην Μυτιλήνη της
 νήσου Λέσβου επί της οδού Περγάνου, φερόμενων
 ως ιδιωτικά κτήρια, και καθορισμός ειδικών όρων
 και περιορισμών δόμησης αυτών.

Μυτιλήνη ΑΥΓΟΥΣΤΟΣ 2004

ΠΡΟΪΣΤΑΜΕΝΟΣ Δ/ΝΣΗΣ,

Δ. ΘΕΟΦΑΝΟΠΟΥΛΟΣ - ΠΕΖΕΡ
 Αρχιτέκτων Μηχανικός

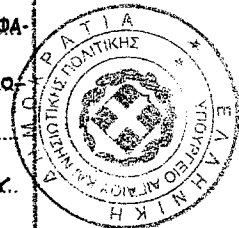

Αριθ. 2516

(2)

Κήρυξη έκτασης ως αναδασωτέας εμβαδού 4,00 στρεμμάτων στη θέση «Ντάλιουρας» περιφέρειας Δημοτικού Διαμερίσματος Πέττα του Δήμου Λαριссού.

Ο ΓΕΝΙΚΟΣ ΓΡΑΜΜΑΤΕΑΣ ΠΕΡΙΦΕΡΕΙΑΣ ΔΥΤΙΚΗΣ ΕΛΛΑΔΑΣ

Έχοντας υπόψη:

- 1. Το άρθρο 117 παρ. 3 του Συντάγματος της Χώρας.
- 2. Τις διατάξεις του Ν. 2503/1997 «Διοίκηση, οργάνωση, στελέχωση της Περιφέρειας, ρύθμιση θεμάτων για την τοπική αυτοδιοίκηση και άλλες διατάξεις».
- 3. Την υπ' αριθμ. 186/30.6.1998 απόφαση Γ.Γ.Π.Δ.Ε «Άσκηση αρμοδιοτήτων Γενικού Γραμματέα Περιφέρειας Δυτ. Ελλάδας επί θεμάτων ΔΑΣΙΚΩΝ και μεταβίβαση του δικαιώματος υπογραφής στους Προϊσταμένους Υπηρεσιακών Μονάδων της Περιφέρειας».
- 4. Τις διατάξεις του Ν. 998/1979 «Περί προστασίας των Δασών και των δασικών εκτάσεων» και συγκεκριμένα:
 - α) Του άρθρου 41 παρ. 1, όπως συμπληρώθηκε με το Ν. 3208/2003.
 - β) Του άρθρου 38 παρ. 2.
 - γ) Του άρθρου 70 παρ. 3 του Ν. 998/1979, όπως αντικαταστάθηκε με το Ν. 3208/2003.
- 5. Τις σχετικές δ/γές του Υπουργείου Γεωργίας.
- 6. Την υπ' αριθμ. 6179/20.7.2004 πρόταση του Δασαρχείου Πατρών «περί κηρύξεως εκτάσεως ως αναδασωτέας» εμβαδού 4,00 στρεμμάτων στη θέση «Ντάλιουρας» περιφέρειας Δημοτικού Διαμερίσματος Πέττα του Δήμου Λαριссού, αποφασίζουμε:

κηρύξεως εκτάσεως ως αναδασωτέας» εμβαδού 4,00 στρεμμάτων στη θέση «Ντάλιουρας» περιφέρειας Δημοτικού Διαμερίσματος Πέττα του Δήμου Λαριссού, αποφασίζουμε:

Κηρύσσουμε Αναδασωτέα, με σκοπό την αποκατάσταση, με φυσική αναγέννηση ή τεχνητή αναδάσωση, της δασικής βλάστησης που καταστράφηκε από πυρκαγιά που διαπιστώθηκε στις 25.6.2004, τη δημόσια δασική έκταση με αειφύλλα - πλατύφυλλα (ρείκια, πουρνάρια κ.λπ.), σε ποσοστό κάλυψης 70 - 80 % , εμβαδού τεσσάρων χιλιάδων τετραγωνικών μέτρων (4.000,00 τ. μ) , στη θέση «Ντάλιουρας» περιφέρειας Δημοτικού Διαμερίσματος Πέττα του Δήμου Λαριссού, όπως περιγράφεται με τα στοιχεία Α,Β,Γ,Δ,Α, τα οποία φαίνονται στο συνημμένο τοπογραφικό διάγραμμα, με κλίμακα 1:1000 και το οποίο αποτελεί αναπόσπαστο μέρος της απόφασης αυτής με όρια:

Βόρεια: Με δημόσια δασική έκταση.

Νότια : Με δημόσια δασική έκταση. Ανατολικά : Με δημόσια δασική έκταση.

Δυτικά: Με δημόσια δασική έκταση.

Η απόφαση αυτή να δημοσιευθεί στην Εφημερίδα της Κυβερνήσεως.

Πάτρα, 27 Ιουλίου 2004

Με εντολή Γενικού Γραμματέα Περιφέρειας Ο Γενικός Διευθυντής κ.α.α. ΧΛΟΗ ΚΑΤΣΟΥΔΑ

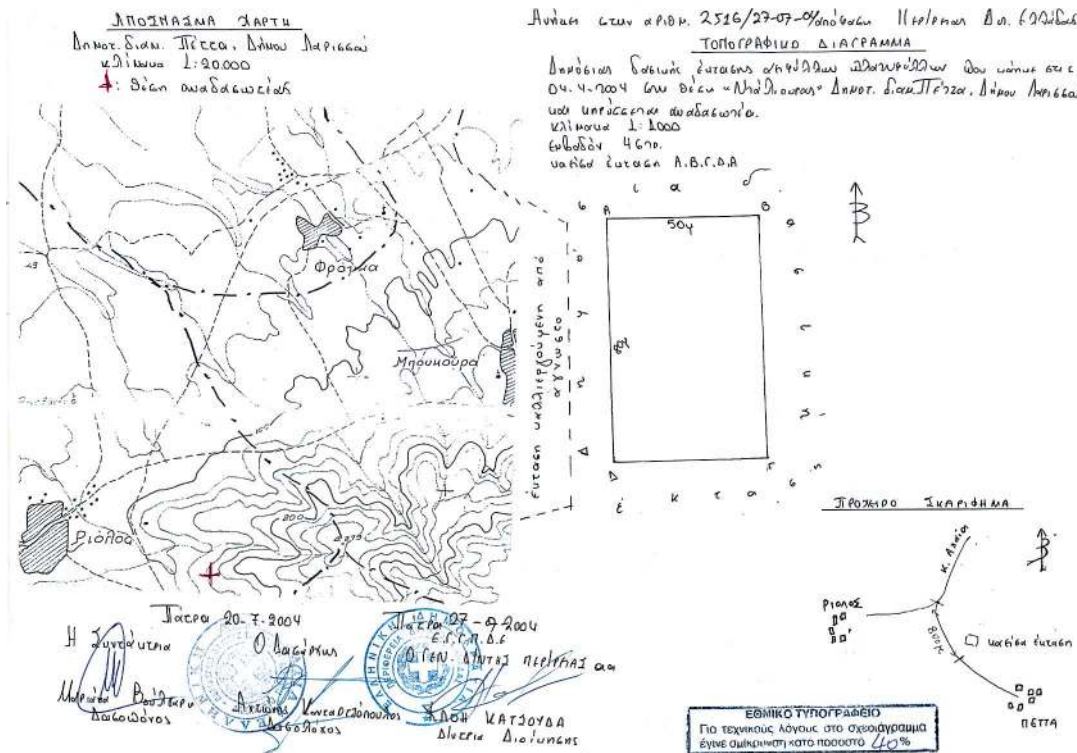

Αριθ. 3288

(3)

Κήρυξη αναδασωτέας έκτασης, εμβαδού $E_1 = 0,697$ και $E_2 = 1,605$ στρεμμάτων στη θέση «Σπασμένος Κάμπος» Δημοτικού Διαμερίσματος Κλειστού Δήμου Πέτα Ν. Άρτας.

Ο ΓΕΝΙΚΟΣ ΓΡΑΜΜΑΤΕΑΣ
ΠΕΡΙΦΕΡΕΙΑΣ ΗΠΕΙΡΟΥ

Έχοντας υπόψη:

1. Τις διατάξεις του Ν. 2503/1997 «Διοίκηση, Οργάνωση, Στελέχωση της Περιφέρειας ρύθμιση θεμάτων για την τοπική αυτοδιοίκηση και άλλες διατάξεις».

2. Τις διατάξεις του άρθρου 24 παρ. 1 και του άρθρου 117 παρ. 3 του Συντάγματος.

3. Τις διατάξεις του Ν. 998/1979 «Περί Προστασίας των Δασών κ.λπ.» και ειδικότερα:

α) Του άρθρου 41 παρ. 1.

β) Του άρθρου 38 παρ. 1.

4. Τις διατάξεις του άρθρου 12 του Ν. 2040/1992 «Περί ρύθμισης θεμάτων αρμοδιότητας Υπ. Γεωργίας κ.λπ.».

5. Την υπ' αριθμ. 20446/17.9.2001 απόφαση Περιφέρειας Ηπείρου «Περί μεταβίβαση αρμοδιοτήτων και παροχή εξουσιοδότησης υπογραφής αποφάσεων, εγγράφων κ.λπ.».

6. Τις υπ' αριθμ. Διαταγές του Υπουργείου Γεωργίας:

α) 160417/1180/8.7.1980.

β) 83554/6294/ .7.93.

7. Την υπ' αριθμ. 3120/22.7.2004 πρόταση της Δ/σης Δασών Άρτας, για κήρυξη αναδασωτέας των εκτάσεων που εκχερσώθηκαν παράνομα για την προστασία και την φυσική αποκατάσταση της βλάστησης, αποφασίζουμε:

Κηρύσσουμε αναδασωτέα, με σκοπό την αποκατάσταση της δασικής βλάστησης που εκχερσώθηκαν παράνομα την 19η Ιουνίου 2004, έκταση εμβαδού $E_1 = 0,697$ και $E_2 = 1,605$ στρεμμάτων που βρίσκεται στη θέση «Σπασμένος Κάμπος» του Δημοτικού Διαμερίσματος Κλειστού του Δήμου Πέτα Ν. Άρτας.

Προσδιορίζεται από τα στοιχεία: E_1 1-10 και E_2 1-15 και έχει όρια:

Ανατολικά: η E_1 ελαιόκτημα	- η E_2 με ρέμμα
Δυτικά: η E_1 με δάσος αειφ. - πλατύφ.	- η E_2 με ελαιόκτημα
Βόρεια: η E_1 με ελαιόκτημα	- η E_2 με δασική οδό
Νότια: η E_1 με δάσος αειφ. - πλατυφ.	- η E_2 με ρέμμα

Όπως φαίνεται στο συνημμένο διάγραμμα που αποτελεί αναπόσπαστο μέρος της απόφασης αυτής.

Η απόφαση αυτή να δημοσιευθεί στην Εφημερίδα της Κυβερνήσεως.

Άρτα, 30 Ιουλίου 2004

Ο Γενικός Γραμματέας Περιφέρειας
ΔΗΜΗΤΡΙΟΣ ΠΑΠΑΖΑΧΟΣ

ΕΛΛΗΝΙΚΗ ΔΗΜΟΚΡΑΤΙΑ
ΠΕΡΙΦΕΡΕΙΑ ΗΠΕΙΡΟΥ
ΓΕΝΙΚΗ Δ/ΝΣΗ ΠΕΡΙΦΕΡΕΙΑΣ
Δ/ΝΣΗ ΔΑΣΩΝ ΑΡΤΑΣ

ΤΟΠΟΓΡΑΦΙΚΟ ΔΙΑΓΡΑΜΜΑ
ΚΛΙΜΑΚΑ 1:1000

ΘΕΣΗ: Σπασμένος Κάμπος Συν/του Δάσους Κλειστού Ν. Αρτας
ΕΜΒΑΔΟ: $E_1 = 0,697$ στρ. & $E_2 = 1,605$ στρ.
Εκχεραώθηκε στις 19-6-2004 από τον Μπαλασάκη, Κων/νο του
Κων/νου και κηρύχθηκε αναδασωτέα με την..... 3288/30-7-04.....
απόφαση Γενικού Γραμματέα Περιφέρειας Ηπείρου.

ΣΤΟΙΧΕΙΑ ΤΟΠΟΓΡΑΦΙΚΟΥ (E₁)

A/A	X	Ψ	ΜΗΚΟΣ ΠΛΕΥΡΩΝ
1	247235	4341262	1-2: 5,65
2	247239	4341268	2-3: 22,80
3	247257	4341271	3-4: 16,60
4	247272	4341279	4-5: 20,60
5	247282	4341297	5-6: 19,95
6	247300	4341307	6-7: 30,65
7	247324	4341326	7-8: 19,10
8	247306	4341318	8-9: 27,10
9	248285	4341303	9-10: 28,30
10	247261	4341286	10-1: 58,00

ΣΤΟΙΧΕΙΑ ΤΟΠΟΓΡΑΦΙΚΟΥ (E₂)

A/A	X	Ψ	ΜΗΚΟΣ ΠΛΕΥΡΩΝ
1	247370	4341250	1-2: 11,20
2	247365	4341240	2-3: 16,40
3	247351	4341231	3-4: 15,20
4	247365	4341224	4-5: 16,30
5	247377	4341213	5-6: 21,95
6	247397	4341221	6-7: 11,30
7	247405	4341223	7-8: 24,20
8	247419	4341202	8-9: 35,50
9	247395	4341176	9-10: 7,80
10	247401	4341175	10-11: 22,80
11	247419	4341185	11-12: 18,60
12	247431	4341200	12-13: 23,30
13	247419	4341220	13-14: 22,50
14	247398	4341229	13-15: 28,30
15	247380	4341251	15-1: 10,60

ΧΑΡΤΗΣ ΠΡΟΣΑΝΑΤΟΛΙΣΜΟΥ
ΚΛΙΜΑΚΑ 1: 50.000

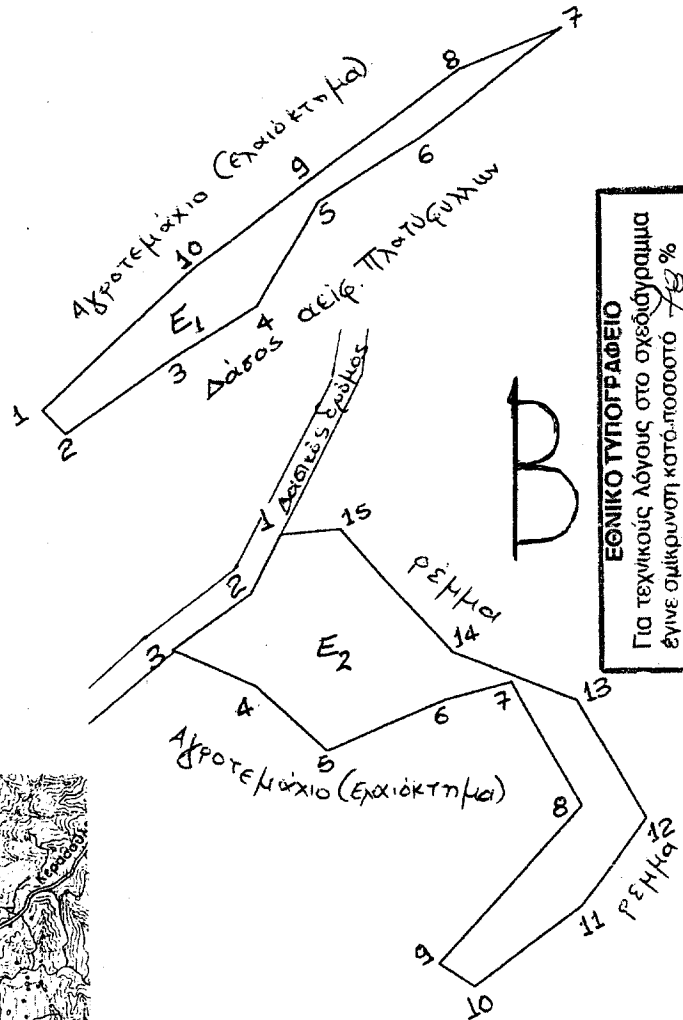
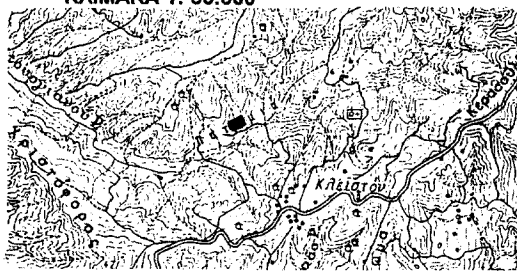

Θέση εκχεραώσεων. Πραγματική απόσταση εκχεραώσεων (E₁) & (E₂) σημεία 7 & 1 ίση με 90μ.

<p>Ιωάννινα 30/7/04 Δ/ντής Δασών Περιφέρειας Ηπείρου Μιλτιάδης Γούκος Δασολόγος με βαθμό Δ/ντή</p>	<p>Αρτα 22/7/04 Δ/ντής Δασών Αρτας Ιωάννης Θεοδ. Πρίντζος Δασολόγος με βαθμό Δ/ντή</p>	<p>Αρτα 22/7/04 Συντάκτης Ανδρέας Νάκης Δασοπόνος με βαθ.</p>
--	--	---

Αριθ. 3214

(4)

Κήρυξη ως αναδασωτέας έκτασης 21.525 τ.μ. στη θέση «Λατζιμάς» χωριού Πρίνου περιφέρειας Δήμου Αρκαδίου Ν. Ρεθύμνης που χαρακτηρίζεται ως Δασική κατηγορία άρθρου 3 παρ. 2 Ν. 998/1979.

Ο ΓΕΝΙΚΟΣ ΓΡΑΜΜΑΤΕΑΣ
ΠΕΡΙΦΕΡΕΙΑΣ ΚΡΗΤΗΣ

Έχοντας υπόψη :

1. Τις διατάξεις για διοικητική αποκέντρωση.
2. Τις διατάξεις του άρθρου 117 παρ. 3 του Συντάγματος της Χώρας.
3. Τις διατάξεις του Ν. 998/1979 «περί προστασίας των δασών κ.τ.λ.» και ειδικότερα:
 - α) του άρθρου 41 παρ. 1.
 - β) του άρθρου 38 παρ. 1.
4. Τις διαταγές του Υπουργείου Γεωργίας:
 - α) 160417/1180/8.7.1980
 - β) 182447/3049/24.9.1980
 - γ) 178936/4496/20.11.1981
 - δ) 154659/24.5.1982
 - ε) 141823/24.2.1983
 - στ) 87234/7539/3.9.1997.
5. Το γεγονός ότι η παραπάνω έκταση αποψιλώθηκε από παράνομη εκχέρσωση.
6. Την υπ' αριθμ. 3213/11.6.2004 πρόταση της Δ/σης Δασών Ρεθύμνης «περί κηρύξεως αναδασωτέας» της εκτάσεως που αναφέρεται στο θέμα.
7. Την υπ' αριθμ. 6730/12.8.2003 όπως τροποποιήθηκε με την υπ' αριθμ. 8548/14.4.2004 απόφαση Γ.Γ. Περιφέ-

ρειας Κρήτης για μεταβίβαση εξουσίας υπογραφής «Με εντολή Γενικού Γραμματέα» Δ/ντή στους Προϊσταμένους Δ/σεων και Προϊσταμένους Τμημάτων και Γραφείων των Υπηρεσιών της Περιφέρειας, αποφασίζουμε:

Κηρύσσουμε αναδασωτέα με σκοπό τη διατήρηση του Δασικού χαρακτήρα της δασικής έκτασης με φυσική αναγέννηση, ώστε να αποκλεισθεί η διάθεση αυτής για άλλο προορισμό, τη Δασική έκταση εμβαδού 21.525 τ.μ. κατηγορίας άρθρου 3 παρ. 2 Ν. 998/1979 που βρίσκεται στη θέση «Λατζιμάς» χωριού Πρίνου Δήμου Αρκαδίου όπως αυτή εμφανίζεται στο συνημμένο της παρούσης απόσπασμα φύλλο χάρτου ΓΥΣ κλιμ.1:5000 που συντάχτηκε και θεωρήθηκε από εμάς και αποτελεί αναπόσπαστο μέρος της απόφασης με στοιχεία α-β-γ-ε και έχει όρια :

Ανατολικά: γεωργική.

Δυτικά: γεωργική.

Βόρεια: γεωργική.

Νότια: γεωργική.

(οι όμορες εκτάσεις έχουν χαρακτηριστεί Γεωργικές από Επιτροπές Επιλύσεως Δασικών Αμφισβητήσεων) και η οποία εκαλύπτετο από Δασικά είδη: σχίνο ασπάλαθο και αγριοχαρουπιά με κάλυψη άνω του 30%.

Όπως φαίνεται στο συνημμένο διάγραμμα που αποτελεί αναπόσπαστο μέρος της απόφασης αυτής.

Η απόφαση αυτή θα δημοσιευθεί στην Εφημερίδα της Κυβερνήσεως.

Ρέθυμνο, 11 Ιουνίου 2004

Με εντολή Γενικού Γραμματέα Περιφέρειας
Ο Γενικός Διευθυντής
ΜΗΝΑΣ ΑΝΤΩΝΑΚΑΚΗΣ

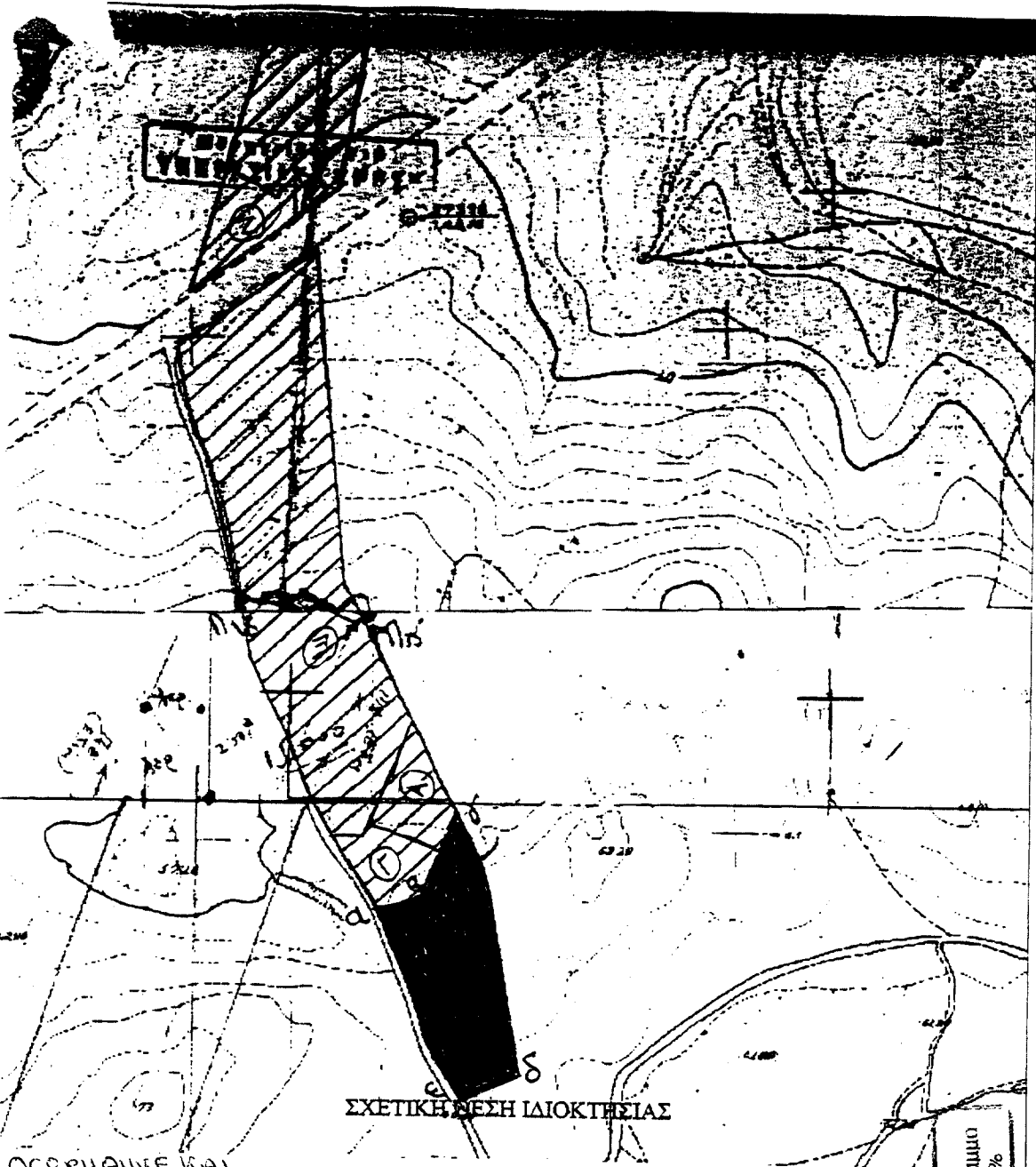

ΘΕΩΡΗΘΗΚΕ ΚΑΙ
ΠΡΟΞΑΡΤΑΤΑΙ ΣΤΗΝ
ΝΠ' ΑΡΙΘ 3214
ΑΠΟΦΑΣΗ
ΡΕΘΥΜΝΟ 11-6-04
Ο ΓΕΝΙΚΟΣ ΔΙΝΤΗΣ
ΠΕΡΙΦ ΚΡΗΤΗΣ



ΘΕΩΡΗΘΗΚΕ ΚΑΙ
ΠΡΟΞΑΡΤΑΤΑΙ ΣΤΗΝ
ΝΠ' ΑΡΙΘ 3213
ΠΡΟΤΑΣΗ ΜΑΣ
ΡΕΘΥΜΝΟ 11-6-04
Ο ΔΙΝΤΗΣ ΔΡΑΣΩΝ ΡΕΘ.

ΣΤΥΛ. ΒΟΥΡΒΑΧΑΚΗΣ

ΕΘΝΙΚΟ ΤΥΠΟΓΡΑΦΕΙΟ
Για τεχνικούς λόγους στο σχεδιάγραμμα
έγινε σμίκρυνση κατά ποσοστό 72 %