



ΕΦΗΜΕΡΙΣ ΤΗΣ ΚΥΒΕΡΝΗΣΕΩΣ

ΤΗΣ ΕΛΛΗΝΙΚΗΣ ΔΗΜΟΚΡΑΤΙΑΣ

ΤΕΥΧΟΣ ΤΕΤΑΡΤΟ

Αρ. Φύλλου 275

31 Μαΐου 2013

ΠΕΡΙΕΧΟΜΕΝΑ

ΑΠΟΦΑΣΕΙΣ

- Κήρυξη ως αναδασωτέου δημόσιου δάσους, εμβαδού 0,21786 στρ. στη θέση «Λογγόρεμα» οικισμού Λογγού, περιφέρειας Δ.Κ. Αγ. Κων/νου, Δήμου Μώλου - Αγ. Κων/νου, του Νομού Φθιώτιδας. 1
- Κήρυξη ως αναδασωτέου δημόσιου δάσους, εμβαδού 1,28364 στρ. στη θέση «Λογγόρεμα» οικισμού Λογγού, περιφέρειας Δ.Κ. Αγ. Κων/νου, Δήμου Μώλου - Αγ. Κων/νου, του Νομού Φθιώτιδας. 2
- Καορισμός ορίων Αιγιαλού - Παραλίας και παλαιού αιγιαλού στην θέση ΝΗΣΙ ΜΑΡΕΖΑ Τ.Κ. Κατακαλίου, Δ.Ε. Σαρωνικού του Δήμου Κορινθίων Ν. Κορινθίας..... 3

ΑΠΟΦΑΣΕΙΣ

- Αριθμ. 1721/88468 (1)
Κήρυξη ως αναδασωτέου δημόσιου δάσους, εμβαδού 0,21786 στρ. στη θέση «Λογγόρεμα» οικισμού Λογγού, περιφέρειας Δ.Κ. Αγ. Κων/νου, Δήμου Μώλου - Αγ. Κων/νου, του Νομού Φθιώτιδας.

Η ΓΕΝΙΚΗ ΓΡΑΜΜΑΤΕΑΣ ΑΠΟΚΕΝΤΡΩΜΕΝΗΣ ΔΙΟΙΚΗΣΗΣ ΘΕΣΣΑΛΙΑΣ - ΣΤΕΡΕΑΣ ΕΛΛΑΔΑΣ

Έχοντας υπόψη:

- 1 Τις διατάξεις των άρθρων 24 παρ. 1 και 117 παρ. 3 του Συντάγματος.
- 2 Τις διατάξεις του Ν. 2503/97 «Διοίκηση, οργάνωση, στελέχωση της Περιφέρειας, ρύθμιση θεμάτων για την τοπική αυτοδιοίκηση και άλλες διατάξεις» (ΦΕΚ 107 Α').
- 3 Τις διατάξεις του Ν. 998/79 «Περί προστασίας των δασών και των δασικών εν γένει εκτάσεων της χώρας» (ΦΕΚ 289 Α') όπως τροποποιήθηκαν με τον Ν. 3208/03 (ΦΕΚ 303 Α'), άρθρο 36 Ν. 3698/2008 (ΦΕΚ

189Α') και άρθρο 9 Ν. 3818/10 (ΦΕΚ 17 Α') και συγκεκριμένα:

- α) του άρθρου 41 παρ. 1,
- β) του άρθρου 38 παρ. 1.

4. Τις διαταγές του Υπουργείου Αγροτικής Ανάπτυξης και τροφίμων:

- α) 160417/1180/8-7-80,
- β) 182447/3049/24-9-80,
- γ) 204262/4545/23-11 -2010,

δ. Την υπ' αριθμ. 1669/33104/31-3-2011 απόφαση της Γ.Γ.Α.Δ.Θ.Σ.Τ.Ε «Μεταβίβαση δικαιώματος υπογραφής κ.λπ. στους Διευθυντές Δασών των Νομών» (ΦΕΚ 648/2011/τ.Β').

6. Την υπ' αριθμ. 1618/85348/07-05-2013 πρόταση του Δασαρχείου Αταλάντης από την οποία προκύπτει ότι η έκταση που αναφέρεται στο θέμα είχε κατά το χρόνο καταστροφής της, που έγινε από παράνομη εκχέρσωση, από το έτος 2012 και εντεύθεν, δασικό χαρακτήρα κατά την έννοια του άρθρου 3 παρ. 1 του Ν. 998/79, όπως τροποποιήθηκε και ισχύει σήμερα, καλυπτόμενη από δασική βλάστηση αειφύλλων πλατύφυλλων σε ποσοστό 30-80% και ως εκ τούτου επιβάλλεται η κήρυξη της ως αναδασωτέας, αποφασίζουμε:

Κηρύσσουμε ως αναδασωτέο το δημόσιο δάσος εμβαδού 0,21786 στρ. στη θέση «Λογγόρεμα» οικισμού Λογγού, περιφέρειας Δ.Κ. Αγ. Κων/νου, Δήμου Μώλου -Αγ. Κων/νου, του Νομού Φθιώτιδας, με σκοπό αφ' ενός την διατήρηση του δασικού του χαρακτήρα, ώστε να αποκλειστεί η διάθεση του για άλλο προορισμό αφ' ετέρου δε την επαναδημιουργία της δασικής βλάστησης με φυσική αναγέννηση.

Προσδιορίζεται από τα στοιχεία: ΤΜΗΜΑ 4 (36, 37, 38, 39, 40, 41, 36) όπως φαίνεται στο συνημμένο διάγραμμα που συνοδεύει την απόφαση αυτή και έχει όρια:

- Ανατολικά: Με έκταση μη δασικού χαρακτήρα σήμερα.
Δυτικά: Με δημόσια έκταση δασικού χαρακτήρα.
Βόρεια: Με δημόσια έκταση δασικού χαρακτήρα.
Νότια: Με χείμαρρο «Λογγόρεμα».

Επιτρέπεται υποβολή κατ' αυτής αίτησης ακύρωσης στο αρμόδιο Διοικητικό Εφετείο (άρθρο 47 Ν. 3900/2010 - ΦΕΚ 213 Α') μέσα σε προθεσμία εξήντα (60) ημερών, που αρχίζει από την επομένη της δημοσίευσης της (άρθρο 46 Π.Δ. 18/89 - ΦΕΚ 8/Α').

Από τις διατάξεις της απόφασης αυτής δεν προκαλείται δαπάνη σε βάρος του Κρατικού Προϋπολογισμού.

Η απόφαση αυτή να δημοσιευθεί στην Εφημερίδα της Κυβερνήσεως.

Λαμία, 14 Μαΐου 2013

Με εντολή Γενικού Γραμματέα
Αποκεντρωμένης Διοίκησης
Ο Διευθυντής Δασών Ν. Φθιώτιδας
ΙΩΑΝΝΗΣ ΗΛ. ΠΑΠΑΝΔΡΕΟΥ

ΤΟΠΟΓΡΑΦΙΚΟ ΔΙΑΓΡΑΜΜΑ

Αναδασωτέας δημόσιας έκτασης δασικού χαρακτήρα, στη θέση « Λογγόρεμα » περιοχής οικισμού Λογγού του Δήμου Μώλου-Αγ. Κων/νου, που εκχερσώθηκε και καταλήφθηκε παράνομα από τον κ. Μαντζαβίνο Αριστεΐδη του Δήμου, κάτοικο οικισμού Λογγού δ.κ. Αγ. Κων/νου του Δήμου Μώλου-Αγ. Κων/νου, τμήμα 4 με στοιχεία (36-37...41-36) εμβαδού : 217,86τ.μ.

ΚΛΙΜΑΚΑ 1:1000



ΤΜΗΜΑ 4
ΠΙΝΑΚΑΣ ΣΥΝΤΕΤΑΓΜΕΝΩΝ ΕΓΣΑ '87
ΕΜΒΑΔΟ: 218 Τ.Μ

- 36. X=405576.0000 Y=4290463.0000
- 37. X=405579.4276 Y=4290460.3543
- 38. X=405580.4448 Y=4290456.3516
- 39. X=405568.1368 Y=4290455.4430
- 40. X=405550.0000 Y=4290453.7178
- 41. X=405550.0000 Y=4290462.0000

ΠΙΝΑΚΑΣ ΑΠΟΣΤΑΣΕΩΝ ΜΕΤΑΞΥ ΣΗΜΕΙΩΝ ΣΕ ΜΕΤΡΑ
36-37 4.33
37-38 4.13
38-39 12.34
39-40 18.22
40-41 8.28
41-36 26.02

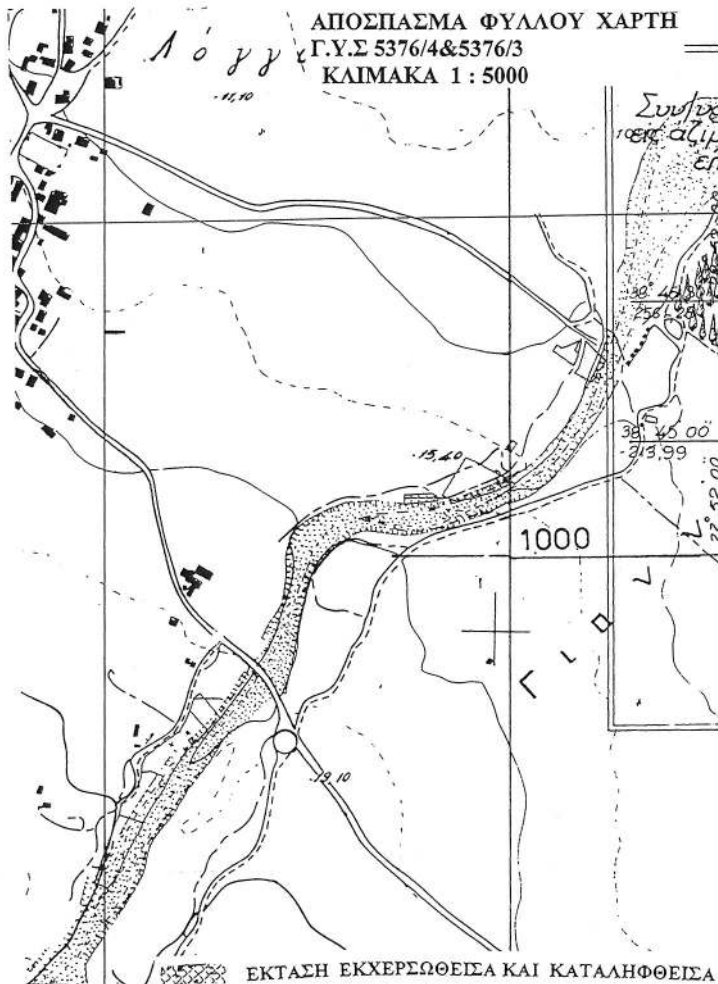

ΕΘΝΙΚΟ ΤΥΠΟΓΡΑΦΕΙΟ
Για τεχνικούς λόγους στο σχεδιάγραμμα, έγινε σμίκρυνση, κατά ποσοστό **73%**

Ανήκει στην αριθμ. 1721/88468/14-05-2013 απόφασή μας

Ο
Δ/ντής Δασών Ν.Φθ/δας
[Signature]
Ιωάννης Παπανδρέου
Δασολόγος

ΕΛΕΓΧΘΗΚΕ
Αταλάνη 28-04-2013
Ο ΔΑΣΑΡΧΗΣ
[Signature]
ΙΩΑΝΝΗΣ ΠΑΤΟΥΑΝΗΣ
★ΔΑΣΟΛΟΓΟΣ ΜΕ Β' ΒΑΘΜΟ

Αταλάνη 28-04-2013
Η ΣΥΝΤΑΚΤΡΙΑ
[Signature]
ΒΑΣΙΛΙΚΗ ΤΣΟΧΑΝΤΑΡΗ
ΔΑΣΟΠΟΝΟΣ

Αριθμ. 1720/88467

(2)

Κήρυξη ως αναδασωτέου δημόσιου δάσους, εμβαδού 1,28364 στρ. στη θέση «Λογγόρεμα» οικισμού Λογγού, περιφέρειας Δ.Κ. Αγ. Κων/νου, Δήμου Μώλου - Αγ. Κων/νου, του Νομού Φθιώτιδας.

Η ΓΕΝΙΚΗ ΓΡΑΜΜΑΤΕΑΣ
ΑΠΟΚΕΝΤΡΩΜΕΝΗΣ ΔΙΟΙΚΗΣΗΣ
ΘΕΣΣΑΛΙΑΣ - ΣΤΕΡΕΑΣ ΕΛΛΑΔΑΣ

Έχοντας υπόψη:

1 Τις διατάξεις των άρθρων 24 παρ. 1 και 117 παρ. 3 του Συντάγματος.

2 Τις διατάξεις του Ν. 2503/97 «Διοίκηση, οργάνωση, στελέχωση της Περιφέρειας, ρύθμιση θεμάτων για την τοπική αυτοδιοίκηση και άλλες διατάξεις» (ΦΕΚ 107 Α΄).

3 Τις διατάξεις του Ν. 998/79 «Περί προστασίας των δασών και των δασικών εν γένει εκτάσεων της χώρας» (ΦΕΚ 289 Α΄) όπως τροποποιήθηκαν με τον Ν. 3208/03 (ΦΕΚ 303 Α΄), άρθρο 36 Ν. 3698/2008 (ΦΕΚ 189Α΄) και άρθρο 9 Ν. 3818/10 (ΦΕΚ 17 Α΄) και συγκεκριμένα:

α) του άρθρου 41 παρ. 1

β) του άρθρου 38 παρ. 1.

4 Τις διαταγές του Υπουργείου Αγροτικής Ανάπτυξης και τροφίμων:

α) 160417/1180/8-7-80,

β) 182447/3049/24-9-80,

γ) 204262/4545/23-11 -2010.

5 Την υπ' αριθμ. 1669/33104/31-3-2011 απόφαση της Γ.Γ.Α.Δ.Θ.Στ.Ε «Μεταβίβαση δικαιώματος υπογραφής κ.λπ. στους Διευθυντές Δασών των Νομών» (ΦΕΚ 648/2011/τ.Β΄).

6 Την υπ' αριθμ. 1617/85345/07-05-2013 πρόταση του Δασαρχείου Αταλάντης από την οποία προκύπτει ότι η έκταση που αναφέρεται στο θέμα είχε κατά το χρόνο καταστροφής της, που έγινε από παράνομη εκχέρσωση,

τμηματικά από το έτος 1980 έως το έτος 2009, δασικό χαρακτήρα κατά την έννοια του άρθρου 3 παρ. 1 του Ν. 998/79, όπως τροποποιήθηκε και ισχύει σήμερα, καλυπτόμενη από δασική βλάστηση αειφύλλων πλατύφυλλων σε ποσοστό 30-80% και ως εκ τούτου επιβάλλεται η κήρυξή της ως αναδασωτέας, αποφασίζουμε:

Κηρύσσουμε ως αναδασωτέο το δημόσιο δάσος εμβαδού 1,28364 στρ. στη θέση «Λογγόρεμα» οικισμού Λογγού, περιφέρειας Δ.Κ. Αγ. Κων/νου, Δήμου Μώλου -Αγ. Κων/νου, του Νομού Φθιώτιδας, με σκοπό αφ' ενός μεν την διατήρηση του δασικού του χαρακτήρα, ώστε να αποκλειστεί η διάθεση του για άλλο προορισμό αφ' ετέρου δε την επαναδημιουργία της δασικής βλάστησης με φυσική αναγέννηση.

Προσδιορίζεται από τα στοιχεία: ΤΜΗΜΑ 3 (22-23-24-...-34-35-22) όπως φαίνεται στο συνημμένο διάγραμμα που συνοδεύει την απόφαση αυτή και έχει όρια:

Ανατολικά: Με έκταση μη δασικού χαρακτήρα σήμερα.

Δυτικά: Με έκταση μη δασικού χαρακτήρα σήμερα.

Βόρεια: Με έκταση μη δασικού χαρακτήρα σήμερα.

Νότια: Με χείμαρρο «Λογγόρεμα».

Επιτρέπεται υποβολή κατ' αυτής αίτησης ακύρωσης στο αρμόδιο Διοικητικό Εφετείο (άρθρο 47 Ν. 3900/2010 - ΦΕΚ 213 Α΄) μέσα σε προθεσμία εξήντα (60) ημερών, που αρχίζει από την επομένη της δημοσίευσης της (άρθρο 46 Π.Δ. 18/89 - ΦΕΚ 8/Α΄).

Από τις διατάξεις της απόφασης αυτής δεν προκαλείται δαπάνη σε βάρος του Κρατικού Προϋπολογισμού.

Η απόφαση αυτή να δημοσιευθεί στην Εφημερίδα της Κυβερνήσεως.

Λαμία, 14 Μαΐου 2013

Με εντολή Γενικού Γραμματέα

Αποκεντρωμένης Διοίκησης

Ο Διευθυντής Δασών Ν. Φθιώτιδας

ΙΩΑΝΝΗΣ ΗΛ. ΠΑΠΑΝΔΡΕΟΥ

ΤΟΠΟΓΡΑΦΙΚΟ ΔΙΑΓΡΑΜΜΑ

Αναδασωτέας δημόσιας έκτασης δασικού χαρακτήρα, στη θέση « Λογγόρεμα » περιοχής οικισμού Λογγού του Δήμου Μώλου-Αγ. Κων/νου, που εκχερσώθηκε και καταλήφθηκε παράνομα από τον κ. Μαντζαβίνο Ευθύμιο του Δήμου, κάτοικο οικισμού Λογγού δ.κ. Αγ. Κων/νου του Δήμου Μώλου-Αγ. Κων/νου, τμήμα 3 με στοιχεία (22-23...35-22), εμβαδού: 1283,64 τ.μ.

ΚΛΙΜΑΚΑ 1:1000

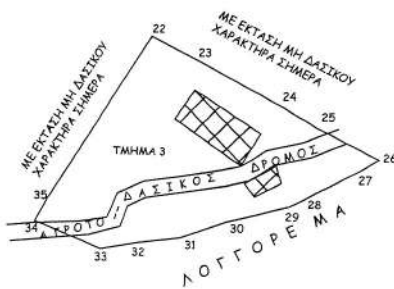

ΠΡΟΧΕΙΡΑ ΠΟΙΜΝΙΟΣΤΑΣΙΑ

ΤΜΗΜΑ 3
ΠΙΝΑΚΑΣ ΣΥΝΤΕΤΑΓΜΕΝΩΝ ΕΓΣΑ '87
ΕΜΒΑΔΟ : 1284 Τ.Μ

22.Χ=405605.8839	Υ=4290494.9495
23.Χ=405615.2071	Υ=4290490.3510
24.Χ=405629.6961	Υ=4290482.3978
25.Χ=405636.0851	Υ=4290478.5128
26.Χ=405647.3847	Υ=4290472.6885
27.Χ=405643.2190	Υ=4290470.2079
28.Χ=405633.6679	Υ=4290465.1559
29.Χ=405631.6380	Υ=4290464.0822
30.Χ=405620.4771	Υ=4290461.2430
31.Χ=405611.8019	Υ=4290458.2419
32.Χ=405603.6321	Υ=4290457.2770
33.Χ=405596.8352	Υ=4290456.0285
34.Χ=405584.5565	Υ=4290461.0845
35.Χ=405586.9509	Υ=4290465.3567

ΠΙΝΑΚΑΣ ΑΠΟΣΤΑΣΕΩΝ ΜΕΤΑΞΥ ΣΗΜΕΙΩΝ ΣΕ ΜΕΤΡΑ	
22-23	10.40
23-24	16.53
24-25	7.48
25-26	12.71
26-27	4.85
27-28	10.80
28-29	2.30
29-30	11.52
30-31	9.18
31-32	8.23
32-33	6.91
33-34	13.28
34-35	4.90
35-22	35.13

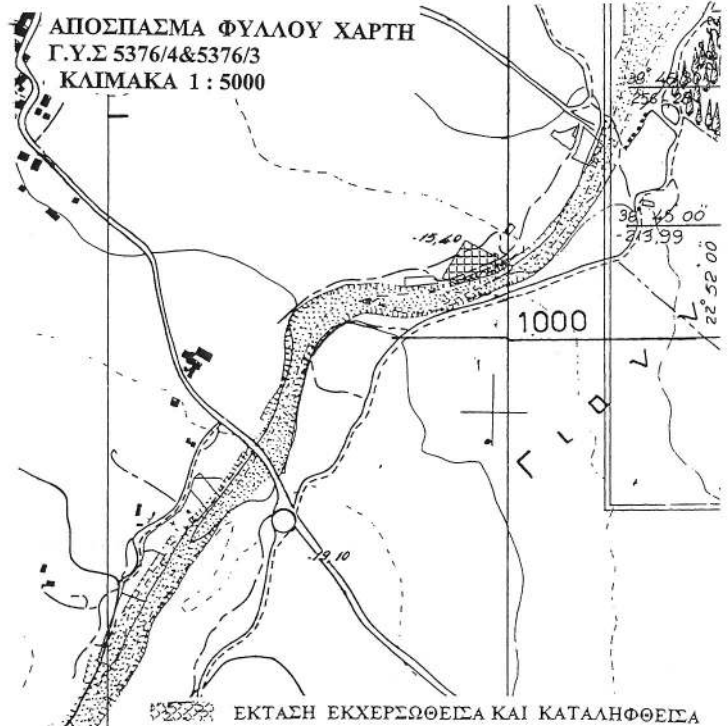

Ανήκει στην αριθμ.1720/88467/14-05-2013

απόφασή μας

Ο

Δ/ντής Δασών Ν.Φθ/δας



Ιωάννης Παπανδρέου

Δασολόγος

ΕΛΕΓΧΘΗΚΕ

Αταλάντη 29-04-2013

Ο ΔΑΣΑΡΧΗΣ



Ιωάννης Πατούλης

Δασολόγος με 3 βαθμό

Αταλάντη 29-04-2013

Η ΣΥΝΤΑΚΤΡΙΑ

ΒΑΣΙΛΙΚΗ ΤΣΟΧΑΝΤΑΡΗ
ΔΑΣΟΠΟΝΟΣ

ΕΘΝΙΚΟ ΤΥΠΟΓΡΑΦΕΙΟ

Για τεχνικούς λόγους στο σχεδιάγραμμα,
έγινε σμίκρυνση, κατά ποσοστό 72%

Αριθμ. 513/4981 (3)
Καθορισμός ορίων Αιγιαλού - Παραλίας και παλαιού
αιγιαλού στην θέση ΝΗΣΙ ΜΑΡΕΖΑ Τ.Κ. Κατακαλίου,
Δ.Ε. Σαρωνικού του Δήμου Κορινθίων Ν. Κορινθίας.

Ο ΓΕΝΙΚΟΣ ΓΡΑΜΜΑΤΕΑΣ
ΑΠΟΚΕΝΤΡΩΜΕΝΗΣ ΔΙΟΙΚΗΣΗΣ
ΠΕΛΟΠΟΝΝΗΣΟΥ - ΔΥΤΙΚΗΣ ΕΛΛΑΔΑΣ ΚΑΙ ΙΟΝΙΟΥ

Έχοντας υπόψη:

1. Τις διατάξεις του Ν. 2503/97 «Διοίκηση, Οργάνωση, Στελέχωση της Περιφέρειας, ρύθμιση θεμάτων για την Τοπική Αυτοδιοίκηση και άλλες διατάξεις», ως ισχύει.

2. Τις διατάξεις του Ν. 3200/55 «περί Διοικητικής Αποκέντρωσης», όπως τροποποιήθηκε και ισχύει.

3. Τις διατάξεις της παρ. 21 του άρθρου 46 του Ν. 3220/2004 (Φ.Ε.Κ 15 τ.Α' 28-1-2004) «Μέτρα αναπτυξιακής και κοινωνικής πολιτικής - αντικειμενοποίηση του φορολογικού ελέγχου και άλλες διατάξεις».

4. Τις διατάξεις του άρθρου 280 του Ν. 3852/2010(ΦΕΚ Α'87/7-6-2010) «Νέα Αρχιτεκτονική της Αυτοδιοίκησης και της Αποκεντρωμένης Διοίκησης - Πρόγραμμα Καλλικρότης».

5. Το Π.Δ. 139/2010 (ΦΕΚ Α' 232/27-12-2010) «Οργανισμός της Αποκεντρωμένης Διοίκησης Πελοποννήσου, Δυτικής Ελλάδος και Ιονίου».

6. Τις διατάξεις των άρθρων 3 και 5 του Ν. 2971/2001 (ΦΕΚ 285/τ.Α'/19-12-2001) «Περί αιγιαλού και παραλίας», όπως συμπληρώθηκε με τις διατάξεις του άρθρου 113 του Ν. 3879/11 «Περί Δημοσίων Συμβάσεων... ρύθμιση θεμάτων Εθνικής Άμυνας».

7. Την υπ' αριθμ. 224312/02-11-12 αίτηση της Μαρίας - Ελένης Ασημακοπούλου προς την Κτηματική Υπηρεσία Ν. Κορινθίας για τον καθορισμό των ορίων αιγιαλού παραλίας και στη θέση ΝΗΣΙ ΜΑΡΕΖΑ Κατακαλίου, Δ.Ε. Σαρωνικού του Δήμου Κορινθίων, Ν. Κορινθίας.

8. Το από τον Οκτώβριο 2012 Τοπογραφικό Διάγραμμα 1:1000, (μια πινακίδα) το οποίο συντάχθηκε από τον Βασίλη Σαπουλίδης Αγρονόμο Τοπογράφο Μηχανικό, ελέγχθηκε για την ακρίβεια της αποτύπωσης από τον Δημήτριο Ιωαννίδη Αγρονόμο Τοπογράφο Μηχανικό ΠΕ/Δ την 26-02-2013, υπάλληλο της Κτηματικής Υπηρεσίας Ν. Κορινθίας και θεωρήθηκε από τον Προϊστάμενο ιδίας Υπηρεσίας Νικόλαο Καραάπελα την ίδια ημερομηνία.

9. Το υπ' αριθμ. Φ119/270022/Σ.1615/16-04-2013 έγγραφο του ΓΕΕΘΑ προς την Κτηματική Υπηρεσία Ν. Κορινθίας σύμφωνα με το οποίο από πλευράς αρμοδιοτήτων το ΓΕΕΘΑ όπως αυτές απορρέουν από το άρθρο 17 του Ν. 2971/2001, δεν έχει αντίρρηση για τη συνέχιση της διαδικασίας καθορισμού των ορίων αιγιαλού παραλίας και τυχόν υπάρχοντος παλαιού αιγιαλού στη θέση ΝΗΣΙ ΜΑΡΕΖΑ της Δ.Δ. Κατακαλίου, Δήμου Κορινθίων, Νομού Κορινθίας.

10. Την από 19-04-2013 έκθεση της Επιτροπής Αιγιαλού και παραλίας για τον καθορισμό των ορίων αιγιαλού και παραλίας στη θέση «Νησί ΜΑΡΕΖΑ της Τ.Κ. Κατακαλίου, Δ.Ε. Σαρωνικού του Δήμου Κορινθίων, Ν. Κορινθίας».

11. Το υπ' αριθμ. 826/ 09-05-2013 έγγραφο της Κτηματικής Υπηρεσίας Ν. Κορινθίας προς το Τμ. Δημόσιας Περιουσίας - Δ/νσης Οικονομικού Αποκεντρωμένης Διοίκησης Πελοποννήσου Δυτ. Ελλάδας και Ιονίου, αποφασίζουμε:

Επικυρώνουμε την από 19-04-2013 έκθεση της Επιτροπής Αιγιαλού - Παραλίας για τον καθορισμό των ορίων αιγιαλού παραλίας στην θέση ΝΗΣΙ ΜΑΡΕΖΑ Κατακαλίου, Δ.Ε. Σαρωνικού του Δήμου Κορινθίων, Ν. Κορινθίας καθώς επίσης και το από τον Οκτώβριο 2012 Τοπογραφικό Διάγραμμα 1:1000, (μια πινακίδα) το οποίο συντάχθηκε από τον Βασίλη Σαπουλίδη Αγρονόμο Τοπογράφο Μηχανικό, ελέγχθηκε για την ακρίβεια της αποτύπωσης από τον Δημήτριο Ιωαννίδη Αγρονόμο Τοπογράφο Μηχανικό ΠΕ/Δ την 26-02-2013, υπάλληλο της Κτηματικής Υπηρεσίας Ν. Κορινθίας και θεωρήθηκε από τον Προϊστάμενο ιδίας Υπηρεσίας Νικόλαο Καραάπελα την ίδια ημερομηνία, ως εξής:

1. Καθορίζει επί του διαγράμματος αυτού, με κόκκινη συνεχή πολυγωνική γραμμή και με τα στοιχεία 1,2,3,...63 την οριογραμμή του αιγιαλού, οι κορυφές του οποίου εξασφαλίζονται με ορθογώνιες συντεταγμένες του κρατικού τριγωνομετρικού δικτύου (Γ.Υ.Σ.) ΣΤΟ Γεωδαιτικό Σύστημα ΕΓΣΑ '87.

2. Καθορίζει, επί του διαγράμματος αυτού με κίτρινη συνεχή πολυγωνική γραμμή και με τα στοιχεία 1', 2', 3', ...,63' την οριογραμμή της παραλίας οι κορυφές του οποίου εξασφαλίζονται με ορθογώνιες συντεταγμένες του κρατικού τριγωνομετρικού δικτύου (Γ.Υ.Σ.) ΣΤΟ Γεωδαιτικό Σύστημα ΕΓΣΑ '87

Η απόφαση αυτή με την Έκθεση της Επιτροπής καθορισμού ορίων αιγιαλού παραλίας και το Τοπογραφικό Διάγραμμα να δημοσιευθούν στην Εφημερίδα της Κυβερνήσεως.

Πάτρα, 17 Μαΐου 2013

Γενικός Γραμματέας
Αποκεντρωμένης Διοίκησης
ΕΜΜΑΝΟΥΗΛ Α. ΑΓΓΕΛΑΚΑΣ

ΕΚΘΕΣΗ ΕΠΙΤΡΟΠΗΣ
ΚΑΘΟΡΙΣΜΟΥ ΟΡΙΩΝ ΑΙΓΙΑΛΟΥ ΚΑΙ ΠΑΡΑΛΙΑΣ
ΣΤΗ Τ.Κ. ΚΑΤΑΚΑΛΙΟΥ, Δ.Ε. ΣΑΡΩΝΙΚΟΥ,
ΤΟΥ ΔΗΜΟΥ ΚΟΡΙΝΘΙΩΝ.

Κόρινθος, σήμερα την 19η-4-2013, ημέρα Παρασκευή, συνέρχεται η Επιτροπή αρθρ. 100 Π.Δ.284/88 «περί καθορισμού ορίων αιγιαλού και παραλίας και θέσεων αμμοληψίας» όπως τροποποιήθηκε από το άρθρο 3 παραγρ. 1 Ν. 2971/01, στο κατάστημα της Κτηματικής Υπηρεσίας Ν. Κορινθίας, αποτελούμενη από τους:

(α). Καραάπελα Ν., Προϊστάμενο της Κτηματικής Υπηρεσίας, ως Πρόεδρος,

(β). Ιωαννίδη Δ., Αγρ. - Τοπογράφο μηχανικό, υπάλληλο της Κτηματικής Υπηρεσίας,

(γ). Ζεντέφη Γ., Πλωτάρχη Λ.Σ., Λιμενάρχη Ισθμίων,

(δ). Περόγαμβρο Σ., Πολιτικό μηχανικό, Προϊστάμενο του Τμήματος Πολεοδομίας και Πολεοδομικών Εφαρμογών του Δ. Κορινθίων και

(ε). Κολλά Σ., Ηλεκτρ. μηχανικό, Προϊστάμενο της Διεύθυνσης Περιβαλλοντικού και Χωρικού Σχεδιασμού Πελοποννήσου, ο οποίος καίτοι προσκλήθηκε, με την έγγραφη πρόσκληση του Προέδρου υπ' αριθμ. 697/12.4.2013, δεν προσήλθε,

προκειμένου να καθορίσει τις οριογραμμές αιγιαλού-παραλίας, στη θέση «Νησί Μάρεζα», της παραλίας Τ.Κ. Κατακαλίου, Δ.Ε. Σαρωνικού του Δ. Κορινθίων.

Η Επιτροπή, αφού έλαβε υπόψη:

1. Την υπ' αριθμ. 2243/2-11 -2012, αίτηση της Ασημακοπούλου Μαρίας-Ελένης.

2. Το από Οκτώβριο 2012 τοπογραφικό διάγραμμα, που συντάχθηκε από τον Σαπουλίδη Β., Αγρ. και Τοπογράφο μηχανικό, σε κλίμακα 1:1.000, το οποίο ελέγχθηκε για την ακρίβεια της αποτύπωσης από τον Ιωαννίδη Δ., Αγρ. -Τοπογράφο μηχανικό και θεωρήθηκε στις 26-2-2013, από τον Προϊστάμενο της Κτηματικής Υπηρεσίας Ν. Κορινθίας, Καράμπελα Ν.

3. Τις διατάξεις του Ν. 2971/01 «Αιγιαλός, παραλία και άλλες διατάξεις» όπως αυτός τροποποιήθηκε, συμπληρώθηκε και ισχύει καθώς και τη σχετική Διοικητική και Δικαστηριακή Νομολογία.

4. Την απόφαση Νομάρχη Κορινθίας υπ' αριθμ. 11898/29-7-1980 (ΦΕΚ 480/Δ'/30-8-1980) «Περί επικυρώσεως εκθέσεως και διαγράμματος Επιτροπής καθορισμού οριογραμμών αιγιαλού και παραλίας, στη θέση ΟΡΜΟΣ ΣΙΑΕΡΩΝΟΣ Κατακαλίου Κορινθίας» με την οποία έγινε διοικητικός καθορισμός των αναφερόμενων, σε αυτή, ορίων, ανατολικά της ως άνω θέσης, στην οποία αιτείται ο καθορισμός.

5. Το έγγραφο του Γ.Ε.Ε.θ.Α. αριθμ.Φ. 119/270022/Σ. 1615/16-4-2013, με το οποίο διατυπώνεται η σύμφωνη γνώμη του, αποκλειστικά και μόνο, σε θέματα αρμοδιοτήτων του (αρθρ.5 παραγρ. 1 Ν. 2971/01, όπως αντικαταστάθηκε από το αρθρ. 113 παραγρ. 1 Ν. 3978/11).

6. Τα λοιπά στοιχεία του φακέλου κ.ά.

μετέβη επί τόπου και διαπίστωσε τα εξής:

(α) Αναφορικά με τη γεωμορφολογία του εδάφους:

Η μορφολογία της ακτής -η κλίση της οποίας εκτιμάται μεγάλη- συνίσταται από βραχώδη πρηνή, πρόκειται δε, στην ουσία, για τους πρόποδες του λόφου «Κουμαριές» οι οποίοι καταλήγουν στην θάλασσα.

(β) Της ακτής συνεχεται η βόρεια πλαγιά του προαναφερόμενου λόφου, η οποία αποτελείται από έδαφος πετρώδες με μεγάλη κλίση, είναι κατάφυτη, ενώ εντοπίζεται εκτός σχεδίου πόλεως, ή οικισμού προϋφιστάμενου του έτους 1923, καθώς και της ζώνης αυτών και είναι αδόμητη.

(γ) Το φυσικό όριο της βλάστησης συνίσταται κυρίως από συνδυασμό θαμνώδους και δενδρώδους φυσικής βλάστησης (ανόροφος άρκευθος, χαλέπιος πεύκη και υπόροφος αείφυλλα-πλατύφυλλα, ήτοι σχοίνος κ.λπ.).

(δ) Στην περιοχή εντοπίστηκαν παράκτιοι φυσικοί πόροι και εκτιμώνται από τα αμέσως προαναφερόμενα.

(ε) Λόγω της θέσεως και του προσανατολισμού της, η περιοχή προσβάλλεται κυρίως από ανέμους που πνέουν από Β διευθύνσεις, η ένταση, η συχνότητα εμφάνισης και η διάρκεια των οποίων προκύπτουν από τα κλιματολογικά δεδομένα του Μετεωρολογικού Σταθμού «Βέλου» (της Ε.Μ.Υ.) και της «Διώρυγας της Κορίνθου» (του Ε.Α.Α.).

(στ) Η μορφολογία του πυθμένα είναι προέκταση της μορφολογίας της ξηράς, ήτοι ο βυθός είναι βραχώδης, ενώ αναφορικά δε με την βυθομετρία του, προέκυψε ότι, το βάθος φθάνει τα 50 μέτρα σε απόσταση 300 έως 480 μέτρων, περίπου, από την ακτή.

(ζ) Το ανάπτυγμα της θαλάσσης κατά τον Β τομέα είναι 8 χιλιόμετρα περίπου.

(η) Στην περιοχή δεν υπάρχουν θεσμοθετημένες χρήσεις γης, αλλά ούτε και ειδικές χωροταξικές ρυθμίσεις-κατευθύνσεις.

(θ) Στην παράκτια ζώνη δεν εντοπίζεται καταγεγραμμένο Δημόσιο Κτήμα, αρμοδιότητας Υπουργείου Οικονομικών.

(ι) Η περιοχή δεν έχει κηρυχθεί υπό κτηματογράφηση.

(ια) Δεν υφίστανται ευπαθή οικοσυστήματα, καθώς και προστατευόμενες περιοχές.

και τέλος, ύστερα από εκτενή διαλογική συζήτηση των μελών, αποφασίζει:

(1) Καθορίζει επί του διαγράμματος αυτού, με κόκκινη, συνεχή, πολυγωνική γραμμή και με τα στοιχεία 1,2,3,..., 63, την οριογραμμή του αιγιαλού, οι κορυφές του οποίου εξασφαλίζονται με ορθογώνιες συντεταγμένες του κρατικού τριγωνομετρικού δικτύου (Γ.Υ.Σ.) στο Γεωδαιτικό Σύστημα ΕΓΣΑ '87.

(2) Καθορίζει επί του διαγράμματος αυτού, με κίτρινη, συνεχή, πολυγωνική γραμμή και με τα στοιχεία 1', 2', 3',..., 63', την οριογραμμή της παραλίας, οι κορυφές της οποίας εξασφαλίζονται με ορθογώνιες συντεταγμένες του κρατικού τριγωνομετρικού δικτύου (Γ.Υ.Σ.) στο Γεωδαιτικό Σύστημα ΕΓΣΑ '87.

Η Επιτροπή

Ο Πρόεδρος

ΝΙΚΟΛΑΟΣ ΚΑΡΑΜΠΕΛΑΣ

Τα Μέλη

ΔΗΜΗΤΡΙΟΣ ΙΩΑΝΝΙΔΗΣ

ΓΕΩΡΓΙΟΣ ΖΕΝΤΕΦΗΣ

ΣΠΥΡΟΣ ΠΕΡΟΓΑΜΒΡΟΣ

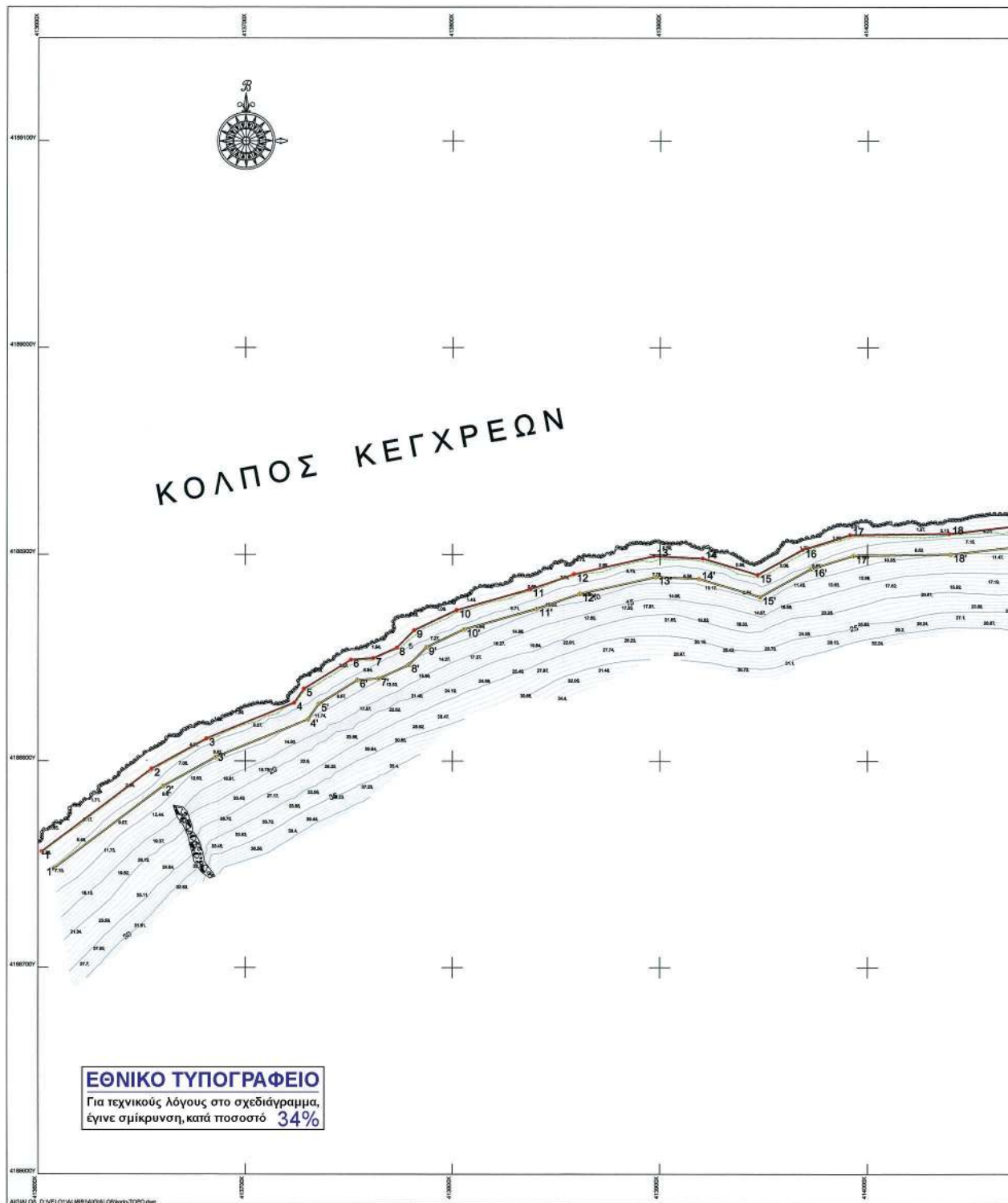

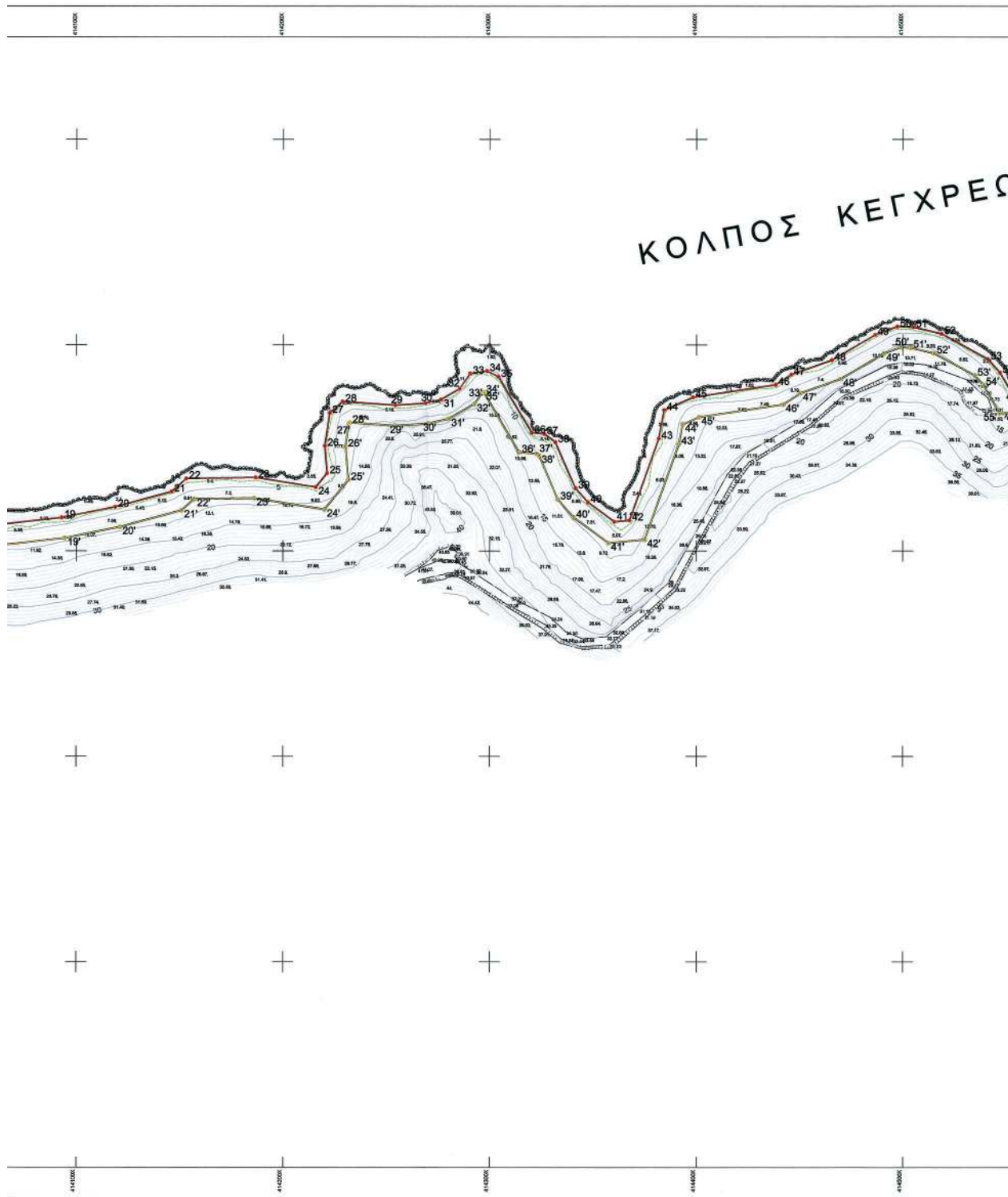

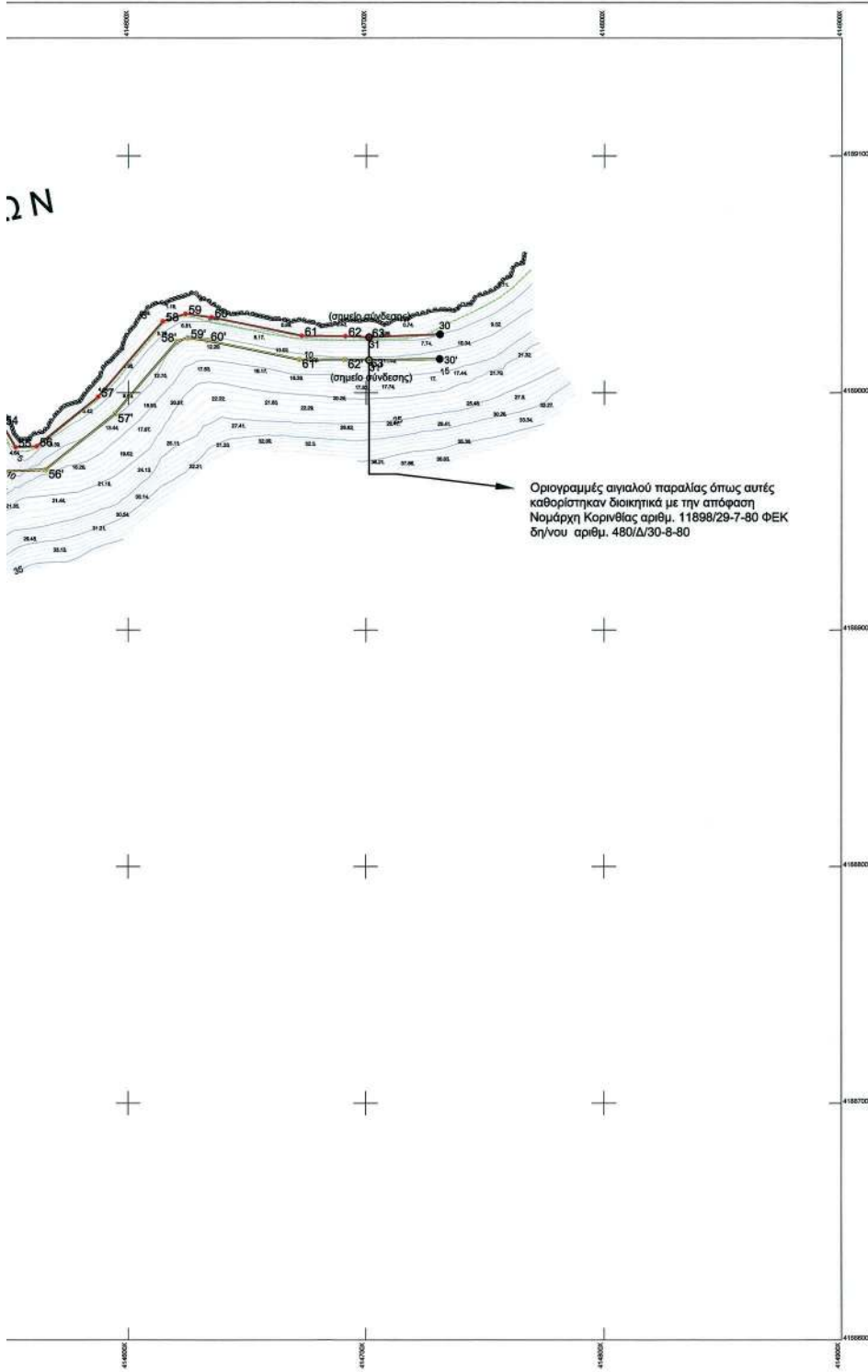

Οριογραμμές αιγιαλού παραλίας όπως αυτές καθορίστηκαν διοικητικά με την απόφαση Νομάρχη Κορινθίας αριθμ. 11898/29-7-80 ΦΕΚ δ/νου αριθμ. 480/Δ/30-8-80

**ΥΠΟΜΝΗΜΑ ΕΠΙΤΡΟΠΗΣ ΑΙΓΙΟΥ
ΤΟΥ ΑΡΘΡΟΥ 3 Ν. 2**

- α- Το παρόν διάγραμμα συνοδεύει την από της επιτροπής.
- β- Με ερυθρά συνεχή πολυγωνική γραμμή η οποία έχει καθορίζεται η γραμμή του αιγιαλού.
- γ- Με κίτρινη συνεχή πολυγωνική γραμμή η οποία έχει 1', 2', 3', 4', 5', 6', ..., 62', 63' καθορίζεται η οριογραμμή της
- δ- Οι θέσεις των κορυφών των καθοριζόμενων ορίων έδαφος με καρτεσιανές συντεταγμένες του Ελληνικού Αναφοράς (Ε.Γ.Σ.Α '87) όπως αναγράφονται στον επ πίνακα.

Η ΕΠΙΤΡΟΠΗ

Ο ΠΡΟΕΔΡΟΣ
1.
ΚΑΡΑΠΙΣΤΙΔΗΣ ΚΩΝΣΤΑΝΤΙΝΟΣ
ΕΣΦΟΡΑΦΙΔΕ ΠΕΔΙΑ

ΙΓΙΛΑΟΥ - ΠΑΡΑΛΙΑΣ
I. 2971/01

19-4-2013 έκθεση

α έχει κορυφές 1,2,3,4,5,6,...82,63

έχει κορυφές της παραλίας

ισογραμμών ορίζονται στο κού Γεωδαιτικού Συστήματος Έπισυναπτόμενο, στο παρόν



ΣΥΜΒΟΛΙΣΜΟΙ



ΤΑ ΜΕΛΗ

2. Ιωάννης Δημήτριος Αγαπιώτης
3. Θεόδωρος Γεώργιος Τσουρός
4. Ιωάννης Δημήτριος Αγαπιώτης
5. —

ΣΥΝΤΕΤΑΓΜΕΝΟΣ ΚΟΡΥΦΩΝ ΑΙΓΙΑΛΟΥ

Α/Α	ΧΙ	ΥΙ	Α/Α	ΧΙ	ΥΙ
1	413661.00	4189768.05	33	414200.85	4189969.12
2	413654.90	4189796.19	34	414206.74	4189987.36
3	413661.30	4189810.67	35	414304.25	4189994.52
4	413723.78	4189828.21	36	414320.30	4189997.35
5	413726.44	4189834.96	37	414326.37	4189996.76
6	413751.06	4189848.07	38	414331.85	4189992.79
7	413761.85	4189848.73	38	414341.59	4189990.44
8	413773.10	4189854.80	40	414347.49	4189923.59
9	413781.46	4189863.29	41	414390.38	4189914.13
10	413801.95	4189873.07	42	414397.75	4189914.82
11	413837.33	4189883.22	43	414391.81	4189954.43
12	413858.58	4189890.62	44	414394.43	4189968.34
13	413897.11	4189899.25	45	414398.36	4189974.58
14	413920.84	4189898.15	46	414436.32	4189980.64
15	413947.23	4189900.16	47	414445.89	4189985.58
16	413966.67	4189902.28	48	414465.54	4189992.59
17	413991.56	4189908.41	49	414486.58	4190004.80
18	414039.28	4189910.59	50	414497.42	4189998.88
19	414092.96	4189916.13	51	414505.13	4190008.63
20	414119.98	4189921.34	52	414518.71	4190005.35
21	414146.17	4189928.74	53	414541.09	4189993.07
22	414153.33	4189935.09	54	414546.95	4189988.57
23	414186.75	4189935.59	55	414550.46	4189977.03
24	414215.79	4189930.51	56	414551.48	4189977.35
25	414221.26	4189937.67	57	414587.18	4189996.22
26	414220.17	4189950.97	58	414614.40	4190030.16
27	414222.50	4189967.00	59	414623.94	4190033.29
28	414226.85	4189972.49	60	414634.90	4190031.80
29	414294.31	4189970.77	61	414672.88	4190023.96
30	414268.84	4189971.71	62	414691.33	4190023.65
31	414276.52	4189973.51	63	414701.21	4190023.38
32	414265.59	4189976.81			

ΣΥΝΤΕΤΑΓΜΕΝΟΣ ΚΟΡΥΦΩΝ ΠΑΡΑΛΙΑΣ

Α/Α	ΧΙ	ΥΙ	Α/Α	ΧΙ	ΥΙ
1'	413607.94	4189748.08	33'	414296.42	4189976.88
2'	413680.38	4189787.80	34'	414287.04	4189976.98
3'	413685.64	4189801.94	35'	414297.11	4189976.94
4'	413730.33	4189820.08	36'	414314.27	4189947.89
5'	413735.46	4189827.56	37'	414322.70	4189947.07
6'	413754.24	4189836.17	38'	414323.78	4189946.29
7'	413764.33	4189839.67	39'	414333.03	4189925.07
8'	413773.91	4189845.45	40'	414340.05	4189915.20
9'	413787.35	4189853.03	41'	414357.52	4189903.83
10'	413805.51	4189863.69	42'	414375.03	4189905.45
11'	413840.39	4189873.68	43'	414391.50	4189915.82
12'	413861.33	4189880.99	44'	414393.29	4189911.35
13'	413967.99	4189896.20	45'	414401.20	4189904.90
14'	413918.93	4189888.22	46'	414441.06	4189971.08
15'	413948.21	4189879.38	47'	414450.36	4189976.56
16'	413972.64	4189893.04	48'	414469.76	4189983.48
17'	413983.16	4189896.43	49'	414460.67	4189985.82
18'	414039.91	4189900.10	50'	414496.04	4189996.82
19'	414094.51	4189906.24	51'	414503.78	4189998.67
20'	414121.19	4189911.80	52'	414515.06	4189995.94
21'	414151.04	4189919.70	53'	414534.79	4189995.12
22'	414157.19	4189925.14	54'	414538.82	4189980.66
23'	414186.03	4189925.58	55'	414546.81	4189985.83
24'	414219.92	4189920.12	56'	414565.18	4189967.47
25'	414231.58	4189934.50	57'	414594.20	4189991.04
26'	414232.23	4189950.66	58'	414620.19	4190021.53
27'	414231.86	4189961.86	59'	414624.86	4190023.07
28'	414232.27	4189962.23	60'	414633.21	4190021.94
29'	414254.30	4189960.74	61'	414671.62	4190014.00
30'	414270.32	4189961.78	62'	414691.05	4190013.95
31'	414280.27	4189964.11	63'	414700.75	4190013.39
32'	414292.56	4189971.29			

ΠΕΡΙΦΕΡΕΙΑ ΠΕΛΟΠΟΝΝΗΣΟΥ
ΠΕΡΙΦΕΡΕΙΑΚΗ ΕΝΟΤΗΤΑ ΚΟΡΙΝΘΙΑΣ

ΔΗΜΟΣ: ΚΟΡΙΝΘΙΩΝ
ΤΟΠΙΚΗ ΚΟΙΝΟΤΗΤΑ ΣΑΡΦΗΚΩΝ

ΕΡΓΟ: ΚΑΘΟΡΙΣΜΟΣ ΓΡΑΜΜΩΝ ΑΙΓΙΑΛΟΥ & ΠΑΡΑΛΙΑΣ

ΘΕΣΗ: "ΝΗΣΙ ΜΑΡΕΖΑ" ή "ΝΗΣΙ ΚΟΚΟΣ"

ΚΑΙΜΑΚΑ 1:1000 ΙΣΟΔΙΑΣΤΑΣΗ ΙΣΟΥΨΩΝ ΚΑΜΠΥΛΩΝ 1μ

Κ.Φ.Χ 1:100.000 ΝΑΥΤΙΑΙΟ - ΚΟΡΙΝΘΟΣ : Φ₀=37° 45' λ₀=-0° 45'

Φ.Χ 1:50.000 ΣΟΦΙΚΟ

ΣΥΣΤΗΜΑ ΣΥΝΤΕΤΑΓΜΕΝΩΝ ΚΡΑΤΙΚΟ ΠΡΟΒΟΛΟΚΟ ΣΥΣΤΗΜΑ Ε.Γ.Σ. 87

ΜΕΘΟΔΟΣ ΑΠΟΤΥΠΩΣΗΣ: Ταχυμετρική με χρήση Total Station & GPS

ΧΡΟΝΟΛΟΓΙΑ ΑΠΟΤΥΠΩΣΗΣ: ΟΚΤ 2012

Οκτώβριος 2012
Ο Συντάξας

Ελέγχθηκε επί τόπου για την ακρίβεια της αποτύπωσης

ΒΑΣΙΛΗΣ Σ. ΣΑΡΦΟΥΛΗΣ
ΑΤΥΠΩΣΗ ΤΡΟΧΙΩΔΗΣ ΠΡΟΒΟΛΟΚΟ ΕΠΙ Α
ΕΛΛΗΝΙΚΟΥ ΜΕΤΡΗΣΤΕΡΟΥ ΣΥΣΤΗΜΑΤΟΣ
ΜΕΛΟΣ Τ.Ε.Ε. ΕΡΕΥΝΗΤΩΝ ΧΑΡΤΟΓΡΑΦΩΝ
ΠΡΩΤΗΣΙΩΝ ΕΤ. ΧΑΡΤΟΓΡΑΦΩΝ Τ.Π.Α. ΕΛΛ.
Α.Φ.Μ. 52347219 Α.Ο.Υ. ΚΑΤ. Αθήνα

Βασιλ. Σ. Σαρφουλής
Ο Μηχανικός
Ιωάννης Δημήτριος Αγαπιώτης
Π.Ε.Φ.

ΕΠΙΚΥΡΩΝΕΤΑΙ

με την υπ' αριθμ. 51.3.6.6/14901

απόφαση

13.05.2013

ΕΠΙΣΤΡΟΦΗ ΠΡΟΤΥΠΟΥ

ΤΩΝ ΠΡΟΒΟΛΟΚΩΝ ΠΡΟΒΟΛΟΚΟ

ΕΜΜΑΝΟΥΗΛ Α. ΑΓΓΕΛΑΚΑΣ

ΘΕΩΡΗΘΗΚΕ
αριθμός 261.21.2013
Πρόεδρος της ΚΥΝΚ -
ΚΩΝΣΤΑΝΤΙΝΟΣ ΠΙΛΙΑΣ

Γεωγραφία Τεχνική Σχολή Μεσσηνίας - Εργαστήριο
Διευθυντής: Δ. Κωνσταντίνος - Βασιλική: κατ. Σπυριδούλα Σ.Ε.
Χαρτογραφία: GIS - Τεχνολογία - Πολυμέδिया - Οπτικοί - Φωτογραφία - Κομπίουτερο
Διεύθυνση: Βασιλική 83 Αθήνα 11476 Τηλ: 2106453889 Fax: 2106433574 e-mail: gso@geog.gr

ΗΜΕΡΟΜΗΝΙΑ
10.10.2012

ΚΩΔ. ΜΕΛΕΤΗΣ
12D1172

ΑΝΑΘΕΩΡΗΣΗ

Α.

Β.

Γ.

ΕΡΓΟΔΟΤΗΣ
ΜΑΡΙΑ - ΕΛΕΝΗ ΑΣΗΜΑΚΟΠΟΥΛΟΥ

ΕΡΓΟ
ΚΑΘΟΡΙΣΜΟΣ ΓΡΑΜΜΩΝ ΑΙΓΙΑΛΟΥ & ΠΑΡΑΛΙΑΣ

ΘΕΣΗ ΕΡΓΟΥ
"ΝΗΣΙ ΜΑΡΕΖΑ" Τ.Κ. ΚΑΤΑΚΑΛΙΟΥ ΔΗΜΟΥ ΚΟΡΙΝΘΙΑΣ

ΘΕΜΑ ΣΧΕΔΙΟΥ
ΟΡΙΖΟΝΤΙΟΓΡΑΦΙΚΟ
ΥΨΟΜΕΤΡΙΚΟ
ΔΙΑΓΡΑΜΜΑ

ΑΡ. ΣΧΕΔΙΟΥ

01

ΚΑΤΑΚΑΛΙΟΥ ΔΗΜΟΥ ΚΟΡΙΝΘΙΑΣ

ΚΑΙΜΑΚΑ
1:1000

ΔΡΧΕΙΟ:

ΕΘΝΙΚΟ ΤΥΠΟΓΡΑΦΕΙΟ**ΕΦΗΜΕΡΙΣ ΤΗΣ ΚΥΒΕΡΝΗΣΕΩΣ****ΤΙΜΗ ΠΩΛΗΣΗΣ ΦΥΛΛΩΝ ΤΗΣ ΕΦΗΜΕΡΙΔΑΣ ΤΗΣ ΚΥΒΕΡΝΗΣΕΩΣ****Σε έντυπη μορφή:**

- Για τα Φ.Ε.Κ. από 1 έως 16 σελίδες σε 1 € προσαυξανόμενη κατά 0,20 € για κάθε επιπλέον οκτασέλιδο ή μέρος αυτού.
- Για τα φωτοαντίγραφα Φ.Ε.Κ. σε 0,15 € ανά σελίδα.

Σε μορφή DVD/CD:

Τεύχος	Ετήσια έκδοση	Τριμηνιαία έκδοση	Μηνιαία έκδοση	Τεύχος	Ετήσια έκδοση	Τριμηνιαία έκδοση	Μηνιαία έκδοση
Α'	150 €	40 €	15 €	Α.Α.Π.	110 €	30 €	-
Β'	300 €	80 €	30 €	Ε.Β.Ι.	100 €	-	-
Γ'	50 €	-	-	Α.Ε.Δ.	5 €	-	-
Υ.Ο.Δ.Δ.	50 €	-	-	Δ.Δ.Σ.	200 €	-	20 €
Δ'	110 €	30 €	-	ΑΕ-ΕΠΕ.	-	-	100 €

- Η τιμή πώλησης μεμονωμένων Φ.Ε.Κ. σε μορφή cd-rom από εκείνα που διατίθενται σε ψηφιακή μορφή και μέχρι 100 σελίδες, σε 5 € προσαυξανόμενη κατά 1 € ανά 50 σελίδες.

ΕΤΗΣΙΕΣ ΣΥΝΔΡΟΜΕΣ Φ.Ε.Κ.

Τεύχος	Έντυπη μορφή	Τεύχος	Έντυπη μορφή	Τεύχος	Έντυπη μορφή
Α'	225 €	Δ'	160 €	ΑΕ-ΕΠΕ.	2.250 €
Β'	320 €	Α.Α.Π.	160 €	Δ.Δ.Σ.	225 €
Γ'	65 €	Ε.Β.Ι.	65 €	Α.Σ.Ε.Π.	70 €
Υ.Ο.Δ.Δ.	65 €	Α.Ε.Δ.	10 €	Ο.Π.Κ.	-

- Το τεύχος Α.Σ.Ε.Π. (έντυπη μορφή) θα αποστέλλεται σε συνδρομητές ταχυδρομικά, με την επιβάρυνση των 70 €, ποσό το οποίο αφορά τα ταχυδρομικά έξοδα.

- Η καταβολή γίνεται σε όλες τις Δημόσιες Οικονομικές Υπηρεσίες (Δ.Ο.Υ.). Το πρωτότυπο διπλότυπο (έγγραφο αριθμ. πρωτ. 9067/28.2.2005 2η Υπηρεσία Επιτρόπου Ελεγκτικού Συνεδρίου) με φροντίδα των ενδιαφερομένων, πρέπει να αποστέλλεται ή να κατατίθεται στο Εθνικό Τυπογραφείο (Καποδιστρίου 34, Τ.Κ. 104 32 Αθήνα).
- Σημειώνεται ότι φωτοαντίγραφα διπλοτύπων, ταχυδρομικές Επιταγές για την εξόφληση της συνδρομής, δεν γίνονται δεκτά και θα επιστρέφονται.
- Οι οργανισμοί τοπικής αυτοδιοίκησης, τα νομικά πρόσωπα δημοσίου δικαίου, τα μέλη της Ένωσης Ιδιοκτητών Ημερησίου Τύπου Αθηνών και Επαρχίας, οι τηλεοπτικοί και ραδιοφωνικοί σταθμοί, η Ε.Σ.Η.Ε.Α, τα τριτοβάθμια συνδικαλιστικά όργανα και οι τριτοβάθμιες επαγγελματικές ενώσεις δικαιούνται έκπτωσης πενήντα τοις εκατό (50%) επί της ετήσιας συνδρομής.
- Το ποσό υπέρ Τ.Α.Π.Ε.Τ. (5% επί του ποσού συνδρομής), καταβάλλεται ολόκληρο (Κ.Α.Ε. 3512) και υπολογίζεται πριν την έκπτωση.
- Στην Ταχυδρομική συνδρομή του τεύχους Α.Σ.Ε.Π. δεν γίνεται έκπτωση.

Πληροφορίες για δημοσιεύματα που καταχωρίζονται στα Φ.Ε.Κ. στο τηλ.: 210 5279000.

Φωτοαντίγραφα παλαιών Φ.Ε.Κ.: τηλ.: 210 8220885.

Τα φύλλα όλων των τευχών της Εφημερίδας της Κυβερνήσεως διατίθενται δωρεάν σε ηλεκτρονική μορφή από την ιστοσελίδα του Εθνικού Τυπογραφείου (www.et.gr)

Ηλεκτρονική Διεύθυνση: <http://www.et.gr> - e-mail: webmaster.et@et.gr

ΟΙ ΥΠΗΡΕΣΙΕΣ ΕΞΥΠΗΡΕΤΗΣΗΣ ΠΟΛΙΤΩΝ ΛΕΙΤΟΥΡΓΟΥΝ ΚΑΘΗΜΕΡΙΝΑ ΑΠΟ 08:00 ΜΕΧΡΙ 13:30



* 0 4 0 0 2 7 5 3 1 0 5 1 3 0 0 1 2 *

ΑΠΟ ΤΟ ΕΘΝΙΚΟ ΤΥΠΟΓΡΑΦΕΙΟ

ΚΑΠΟΔΙΣΤΡΙΟΥ 34 * ΑΘΗΝΑ 104 32 * ΤΗΛ. 210 52 79 000 * FAX 210 52 21 004