



ΕΦΗΜΕΡΙΣ ΤΗΣ ΚΥΒΕΡΝΗΣΕΩΣ

ΤΗΣ ΕΛΛΗΝΙΚΗΣ ΔΗΜΟΚΡΑΤΙΑΣ

ΤΕΥΧΟΣ ΤΕΤΑΡΤΟ

Αρ. Φύλλου 210

2 Ιουλίου 2015

ΠΕΡΙΕΧΟΜΕΝΑ

ΑΠΟΦΑΣΕΙΣ

Κήρυξη έκτασης δασικού χαρακτήρα που διαχειρίζεται ως δημόσια, ως αναδασωτέα, περιοχής Ποταμών του Δ. Δ. Αποστόλων Δήμου Αμαρίου Περιφερειακής Ενότητας Ρεθύμνου, εκτός ορίων οικισμού, εμβαδού 20.454,50 τ.μ., σε εφαρμογή των διατάξεων άρθρου 38 παραγρ. 1 του Ν. 998/1979 όπως τροποποιήθηκε με τις διατάξεις άρθρου 35 παραγρ. 1 του Ν. 4280/2014, λόγω του ότι η δασική βλάστηση που κάλυπτε την επιφάνειά της σε ποσοστό προσδίδον μορφή δάσους, καταστράφηκε από πυρκαγιά στις 23-10-2013.....

Κήρυξη έκτασης δασικού χαρακτήρα που διαχειρίζεται ως δημόσια που εμφανίζεται με τις συντεταγμένες σε ΕΓΣΑ' 87 στο απόσπασμα χάρτου απ' τη ΚΤΗΜΑΤΟΛΟΓΙΟ Α.Ε. 2007-09 με στοιχεία 0-1-2-3-.....-24-25-0, στη θέση «Νταμάρι» Δ. Δ. Βολεώνων Δ. Ε. Συβρίτου Δήμου Αμαρίου της Π. Ε. Ρεθύμνου, εκτός των ορίων οικισμού, εμβαδού 4.674 τ.μ., ως αναδασωτέα, σε εφαρμογή των διατάξεων του άρθρου 38 παραγρ. 1 του Ν. 998/1979 όπως τροποποιήθηκε με τις διατάξεις του άρθρου 35 παραγρ. 1 του Ν. 4280/2014, επειδή η δασική βλάστηση που κάλυπτε την επιφάνειά της σε ποσοστό που της προσέδιδε μορφή δάσους, καταστράφηκε από πυρκαγιά στις 19-09-2014.

Κήρυξη δασικής έκτασης που διαχειρίζεται ως δημόσια και εμφανίζεται με τις συντεταγμένες σε ΕΓΣΑ' 87 στο απόσπασμα χάρτου απ' τη ΚΤΗΜΑΤΟΛΟΓΙΟ Α.Ε. έτους λήψης 2007-2009 με στοιχεία 0-1-2-3-4-5-6-7-0, εμβαδού 9.788 τ.μ., στη θέση Ρουφάς του Δ. Δ. Γερακαρίου Δ.Ε. Συβρίτου Δήμου Αμαρίου Π.Ε. Ρεθύμνου, εκτός των ορίων οικισμού, ως αναδασωτέα, σε εφαρμογή των διατάξεων του άρθρου 38 παραγρ. 1 του Ν. 998/1979 όπως τροποποιήθηκε με τις διατάξεις του άρθρου 35 παραγρ. 1 του Ν. 4280/2014, λόγω πυρκαγιάς που εκδηλώθηκε στις 10-08-2014.....

Κήρυξη έκτασης δασικού χαρακτήρα, που διαχειρίζεται ως δημόσια, στη περιοχή μεταξύ οικισμών Άγιου Σύλλα και Κρασούνα του Δήμου Μυλοποτάμου της Περιφερειακής Ενότητας Ρεθύμνου, εκτός

ορίων οικισμού, όπως προσδιορίζεται με στοιχεία Α-Β-Γ-Δ-Ε-Α και συντεταγμένες περιμετρικών ορίων της σε ΕΓΣΑ' 87 στο απόσπασμα φύλλου χάρτου Γ.Υ.Σ. κλίμακας 1/5000 με κ.α. 9515/5, εμβαδού 8.684,39 τ.μ., ως αναδασωτέα, σε εφαρμογή των διατάξεων του άρθρου 38 παραγρ. 1 του Ν. 998/1979 (ΦΕΚ 289 Α') όπως τροποποιήθηκε με τις διατάξεις του άρθρου 35 παραγρ. 1 του Ν. 4280/2014 (ΦΕΚ 159 Α') και ισχύει, λόγω παράνομης εκχέρσωσης με μηχανικά μέσα και αποψίλωσης της δασικής βλάστησης που κάλυπτε την επιφάνειά της σε ποσοστό που της προσέδιδε τη μορφή δάσους..... 4

ΑΠΟΦΑΣΕΙΣ

Αριθμ. πρωτ. 7664 π.ε.

(1)

Κήρυξη έκτασης δασικού χαρακτήρα που διαχειρίζεται ως δημόσια, ως αναδασωτέα, περιοχής Ποταμών του Δ. Δ. Αποστόλων Δήμου Αμαρίου Περιφερειακής Ενότητας Ρεθύμνου, εκτός ορίων οικισμού, εμβαδού 20.454,50 τ.μ., σε εφαρμογή των διατάξεων άρθρου 38 παραγρ. 1 του Ν. 998/1979 όπως τροποποιήθηκε με τις διατάξεις άρθρου 35 παραγρ. 1 του Ν. 4280/2014, λόγω του ότι η δασική βλάστηση που κάλυπτε την επιφάνειά της σε ποσοστό προσδίδον μορφή δάσους, καταστράφηκε από πυρκαγιά στις 23-10-2013.

Ο ΑΣΚΩΝ ΚΑΘΗΚΟΝΤΑ ΓΕΝΙΚΟΥ ΓΡΑΜΜΑΤΕΑ
ΑΠΟΚΕΝΤΡΩΜΕΝΗΣ ΔΙΟΙΚΗΣΗΣ ΚΡΗΤΗΣ

Έχοντας υπόψη:

1) Τις διατάξεις των άρθρων 24 παραγρ. 1 και 117 παραγρ. 3 του Συντάγματος της Χώρας απ' τα οποία προκύπτει υποχρέωση της Διοίκησης να κηρύσσει με αποφάσεις της ως αναδασωτέα τα δάση και τις δασικές εκτάσεις που καταστράφηκαν από πυρκαγιά είτε αποψιλώθηκαν από άλλη αιτία.

2) Τις διατάξεις του Ν. 998/1979 (ΦΕΚ 289/Α'/1979) «Περί προστασίας των δασών και των δασικών εν γένει εκτάσεων της Χώρας» και ειδικότερα του άρθρου 2 παραγρ. 1 όπως τροποποιήθηκαν με τις διατάξεις του άρθρου 32 παραγρ. 2 του Ν. 4280/2014/ΦΕΚ Α' 159/08-08-2014 Ρυθμίσεις δασικής νομοθεσίας και άλλες διατάξεις και του άρθρου 38 παραγρ. 1 και 2γ του Ν. 998/1979 όπως τροποποιήθηκαν με τις διατάξεις άρθρου 35 παραγρ. 1 και 3 του Ν. 4280/2014.

1

2

3

3) Τις διατάξεις του Ν. 3208/2003 ΦΕΚ 303/Α'/2003 Περί προστασίας των δασικών οικοσυστημάτων, κατάρτιση δασολογίου, ρύθμιση εμπραγμάτων δικαιωμάτων επί δασών και δασικών εν γένει εκτάσεων και άλλες διατάξεις, όπως τροποποιήθηκε και ισχύει.

4) Την υπ' αριθμ. 730/1996 απόφαση του ΣτΕ δυνάμει της οποίας κατά την έννοια των διατάξεων του Συντάγματος και της Δασικής νομοθεσίας κάθε αποφυλούμενη δασική έκταση, δημόσια ή ιδιωτική, κηρύσσεται υποχρεωτικώς ως αναδασωτέα με μόνη την αντικειμενική διαπίστωση της συνδρομής των κατά την διάταξη του άρθρου 117 παραγρ. 3 του Συντάγματος προϋποθέσεων.

5) Τις εγκυκλίους διαταγές Υπουργ. αγροτ. ανάπτυξ. και τροφ.: α) 160417/1180/08-07-1980, β) 182447/3049/24-09-1980, γ) 141823/24-02-1983, δ) 114959/855π.ε./12-01-2000, ε) 105204/2793/31-07-2002, σχετικών με κήρυξη εκτάσεων ως αναδασωτέων.

6) Τις υπ' αριθμ. 838/2003 και 202/2005 αποφάσεις του ΣτΕ.

7) Την υπ' αριθμ. 169536/1516/19-04-2012 εγκ. διαταγή ΥΠΠΕΚΑ διευκρινιστική του άρθρου 26 Ν. 4061/2012/66 Α'.

8) Τις διατάξεις του Π.δ. 136/23-12-2010 (ΦΕΚ 229 Α') «Οργανισμός Αποκεντρωμένης Διοίκησης Κρήτης», τις διατάξεις των άρθρων 6 και 280 παραγρ. 1 του Ν. 3852/2010 (ΦΕΚ 87 Α') «Νέα Αρχιτεκτονική της Αυτοδιοίκησης και Αποκεντρωμένης Διοίκησης-Πρόγραμμα Καλλικράτης, σύσταση νέων Αποκεντρωμένων Διοικήσεων του Κράτους που ασκούν αρμοδιότητες για τα Δάση», και την σε εφαρμογή αυτών 115421/245/07-02-2011 εγκύκλια δ/γ/ΥΠΠΕΚΑ.

9) Τις διατάξεις του Ν. 3861/2010 (ΦΕΚ 3632 Α') «Ενίσχυση της διαφάνειας με την υποχρεωτική ανάρτηση νόμων και πράξεων των κυβερνητικών, διοικητικών και αυτοδιοικητικών οργάνων στο διαδίκτυο Πρόγραμμα Διαύγεια και άλλες διατάξεις».

10) Τις διατάξεις του άρθρου 56 του Ν. 4257/2014 (ΦΕΚ 93 Α') σύμφωνα με τις οποίες ο αρχαιότερος Γενικός Διευθυντής της Αποκεντρωμένης Διοίκησης ασκεί τα καθήκοντα του Γενικού Γραμματέα όταν η θέση είναι κενή, καθώς και την πράξη 4 του Υπουργικού Συμβουλίου της 06-02-2015 (ΦΕΚ 24 Α').

11) Την υπ' αριθμ. 5751/11-02-2015 εγκύκλια διαταγή του Υπουργείου Εσωτερικών και Διοικητικής Ανασυγκρότησης Άσκηση καθήκοντων Γενικού Γραμματέα των Αποκεντρωμένων Διοικήσεων της Χώρας.

12) α) Την υπ' αριθμ. 201/10-01-2011 απόφαση του Γενικού Γραμματέα της Αποκεντρωμένης Διοίκησης Κρήτης «τοποθέτηση Προϊσταμένων Γενικών Διευθύνσεων, Διευθύνσεων, Τμημάτων αυτών καθώς και Αυτοτελών Τμημάτων της Αποκεντρωμένης Διοίκησης Κρήτης».

β) Την υπ' αριθμ. 373/27-01-2011 (ΦΕΚ 459 Β') απόφαση Γενικού Γραμματέα Αποκεντρωμένης Διοίκησης Κρήτης «Παροχή εξουσιοδότησης υπογραφής με εντολή Γενικού Γραμματέα αποφάσεων, εγγράφων και άλλων πράξεων στους Γενικούς Διευθυντές, Προϊσταμένους των Διευθύνσεων και Προϊσταμένους των Τμημάτων και Γραφείων των Υπηρεσιών της Αποκεντρωμένης Διοίκησης Κρήτης» όπως τροποποιήθηκε με την υπ' αριθμ. 529/14-01-2015 απόφαση και ισχύει.

γ) Την υπ' αριθμ. 263/12-09-2013 απόφαση Γενικού Γραμματέα Αποκεντρωμένης Διοίκησης Κρήτης με την οποία ορίζεται Αναπληρωτής Προϊστάμενος Γενικής Διεύθυνσης Δασών και αγροτικών υποθέσεων της Αποκεντρωμένης Διοίκησης Κρήτης ο Ιωάννου Αναστάσιος, Προϊστάμενος της Διεύθυνσης Δασών Νομού Ηρακλείου.

13) Το υπ' αριθμ. Δ 7957/17-02-2015 έγγραφό σας.

14) Το γεγονός ότι για την υπόψη έκταση δεν έχει εκδοθεί απ' την Δασική Υπηρεσία διοικητική πράξη σχετικά με τον χαρακτήρα της, δεν έχουμε στοιχεία σύμφωνα με τα οποία να υπάγεται σε μια από τις περιπτώσεις του άρθρου 10 του Ν. 3208/2003, και δεν έχει υποβληθεί αίτημα αναγνώρισής της ως μη δημόσιας.

15) Το γεγονός ότι η φυσική βλάστηση της υπόψη έκτασης, αποτελούμενη από δασικά είδη αειφύλλων πλατυφύλλων (ρείκια και κουμαριές) σε ποσοστό κάλυψης που προσέδιδε σε αυτή μορφή δάσους, καταστράφηκε από πυρκαγιά στις 23/10/2013. Η υπόψη έκταση είχε δασική μορφή στο παρελθόν, διαχρονικά, ήτοι τα έτη 1945 (σύμφωνα με το Α/Φ ζεύγος Φ212/160-161/9114/2-1) και 1960 (Α/Φ ζεύγος 1847-1848/R19), χωρίς ίχνη καλλιέργειας και οι όμορες αυτής εκτάσεις ήταν δασικής μορφής, επίσης (προς βορρά αγροτικός δρόμος). Η υπόψη έκταση έχει κλίσεις επιφανείας 25%-30%, επικρατούσα έκθεση ως προς τον ορίζοντα βόρεια και σήμερα ορίζεται βόρεια με αγροτικό δρόμο και πέραν αυτού με δασική έκταση και Φράγμα Ποταμών Αμαρίου, ανατολικά και δυτικά εν μέρει με έκταση δασικής μορφής και εν μέρει με έκταση μη δασικής μορφής και νότια με έκταση μη δασικής μορφής, χωρίς με τον τρόπο αυτό να αποδίδεται στις όμορες εκτάσεις χαρακτηρισμό κατά την ειδική ενδοκοινοτική διοικητική διαδικασία άρθρου 14 Ν. 998/79. Η υπόψη έκταση προσδιορίζεται με τις συντεταγμένες ΕΓΣΑ' 87 στο απόσπασμα χάρτου απ' την ΚΤΗΜΑΤΟΛΟΓΙΟ Α. Ε. έτους 2007-09 που θεωρημένο συνοδεύει τη παρούσα απόφασή μας και αποτελεί αναπόσπαστο μέρος της.

16) Την υπ' αριθμ. 6288 π.ε./12-05-2015 εισηγητική πρόταση της Διεύθυνσης Δασών Ρεθύμνου.

17) Την εκ του Συντάγματος υποχρέωση επανεγκατάστασης της δασικής βλάστησης που καταστράφηκε απ' τη πυρκαγιά, με φυσική αναγέννηση ή με πρόγραμμα τεχνητής αναδάσωσης, σύμφωνα με τις εκάστοτε ισχύουσες διατάξεις, αποφασίζουμε:

Την κήρυξη ως αναδασωτέας της έκτασης δασικού χαρακτήρα, που διαχειρίζεται ως δημόσια, και προσδιορίζεται από τις συντεταγμένες των περιμετρικών ορίων της σε γεωδαιτικό σύστημα αναφοράς ΕΓΣΑ' 87 όπως στο συνημμένο της παρούσας απόσπασμα χάρτη απ' τη ΚΤΗΜΑΤΟΛΟΓΙΟ Α. Ε. έτους 2007-2009, όπως παραπάνω περιγράφεται, στη θέση «Ποταμοί» Δ. Δ. Αποστόλων του Δήμου Αμαρίου Περιφερειακής Ενότητας Ρεθύμνου, εμβαδού 20.454,50 τ.μ., εκτός των ορίων οικισμού, της οποίας η δασική βλάστηση από αειφύλλα πλατύφυλλα που κάλυπτε την επιφάνειά της σε ποσοστό που της προσέδιδε μορφή δάσους καταστράφηκε από πυρκαγιά στις 23-10-2013.

Σκοπός της κήρυξης της υπόψη έκτασης ως αναδασωτέας, είναι ο αποκλεισμός της διάθεσής της για άλλη χρήση ή άλλο προορισμό και η με φυσική αναγέννηση ή πρόγραμμα τεχνητής αναδάσωσης αποκατάσταση της καταστραφείσας φυσικής δασικής βλάστησης η οποία πριν απ' την πυρκαγιά στις 23-10-2013 κάλυπτε την επιφάνειά της.

Με την παρούσα δεν προκαλείται δημοσιονομική δαπάνη σε βάρος του Κρατικού Προϋπολογισμού.

Η απόφαση αυτή να δημοσιευθεί στην Εφημερίδα της Κυβερνήσεως.

Ρέθυμνο, 12 Μαΐου 2015

Ο Ασκών καθήκοντα
Γενικού Γραμματέα Αποκεντρωμένης Διοίκησης
ΑΝΑΣΤΑΣΙΟΣ ΙΩΑΝΝΟΥ



ΕΛΛΗΝΙΚΗ ΔΗΜΟΚΡΑΤΙΑ
 ΑΠΟΚΕΝΤΡΩΜΕΝΗ ΔΙΟΙΚΗΣΗ ΚΡΗΤΗΣ
 ΓΕΝΙΚΗ ΔΙΕΥΘΥΝΣΗ ΔΑΣΩΝ & ΑΓΡΟΤΙΚΩΝ ΥΠΟΘΕΣΕΩΝ
 ΔΙΕΥΘΥΝΣΗ ΔΑΣΩΝ ΡΕΘΥΜΝΟΥ
 ΤΜΗΜΑ ΠΡΟΣΤΑΣΙΑΣ, ΔΙΟΙΚΗΣΗΣ & ΔΙΑΧΕΙΡΙΣΗΣ ΔΑΣΩΝ

Απόσπασμα χάρτη απ' την ΚΤΗΜΑΤΟΛΟΓΙΟ Α. Ε. έτους λήξης 2007-09 όπου εμφανίζεται με τις συντεταγμένες σε ΕΓΣΑ' 87 ως ο παρακάτω Πίνακας η έκταση δικασικού χαρακτήρα που διαχειρίζεται ως δημόσια, εμβαδού 20.454,50 τ. μ., στη θέση «Ποταμιού» Δ. Αποστόλων Δήμου Αμαρίου Περιφερειακής Ενότητας Ρεθύμνου, εκτός ορίων οπισμού, την οποία κηρύσσουμε αναδάσωση, σε εφαρμογή των διατάξεων του άρθρου 38 παρ.αφ. 1 του ν. 998/79 όπως τροποποιήθηκαν με τις διατάξεις του άρθρου 35 παρ.αφ. 1 του ν. 4280/2014, λόγω του ότι η φυσική δασική βλάστηση που κάλυπτε την επιφάνειά της, σε ποσοστό που της προσέδιδε μορφή δάσους, καταστράφηκε ύστερα από πυρκαγιά στις 23/10/2013.

Θεωρήθηκε και προσαρτάται στην υπ' αριθμ. 6288 Τ.ε.ε/19.5.13 εισηγητική μας πρόταση.

Η ενεργήσασα την αυτοψία

και φωτογραμμεντία

Ειρήνη Ελε. Κατσούργη
 MSc Δασολόγος

Μ.Ε.Γ.Α.Δ.Κ.

Η Διευθύντρια Δασών Ρεθύμνου

Χαρ. Βαφειλάκη

Δρ. Δασολόγος



Θεωρήθηκε και προσαρτάται στην υπ' αριθμ. 3664 Ν.ε.ε/19.5.13 Απόφαση μας

Ο σφραγισμένος Γενικός Γραμματέας Αποκεντρωμένης Διοίκησης Κρήτης

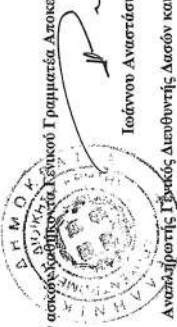

Ιωάννου Αντιστάσιου

Αναπληρωτής Γενικός Διευθυντής Δασών και αγροτικών υποθέσεων

Δ.Η.Κ.ΚΡΙΒΕΣ ΦΩΤΟΑΝΤΙΓΡΑΦΟ
 ΓΡΑΦΕΙΟ ΓΡΑΜΜΑΤΕΙΑΣ



ΜΑΡΙΑ ΣΗΜΑΝΤΗΡΗ
 Δ.Ε. ΔΙΟΙΚ. ΓΡΑΜ.

<http://gis.kimnet.gr/wms/ckbasemap/A>

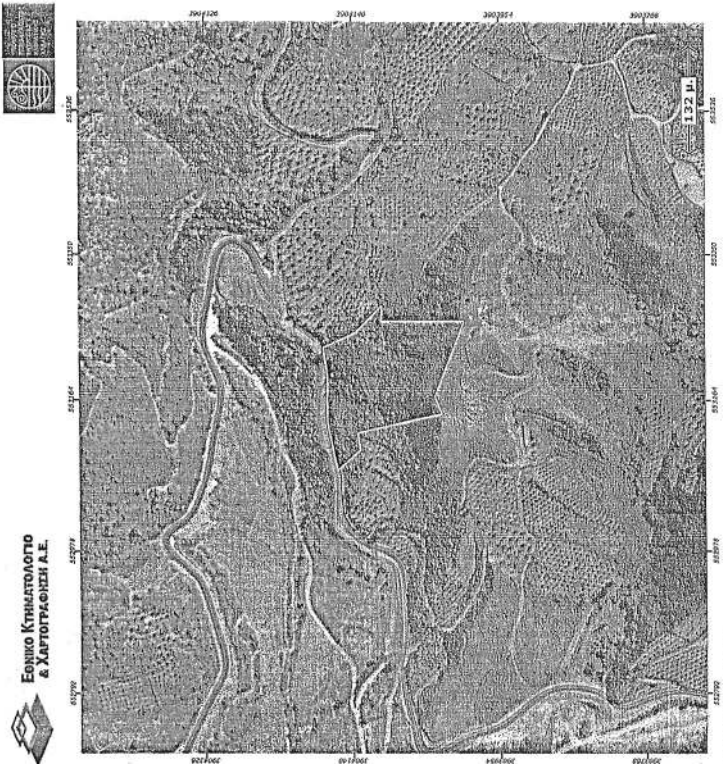

ΕΘΝΙΚΟ ΤΥΠΟΓΡΑΦΕΙΟ
 Για τεχνικούς λόγους στο σχεδιάγραμμα,
 έγινε σμίκρυνση, κατά ποσοστό **59%**

Εμβαδόν: 20454,50 τ.μ.

A/A	X	Y
0	553231,00	3904177,00
1	553189,00	3904172,00
2	553139,00	3904173,00
3	553092,00	3904163,00
4	553079,00	3904159,00
5	553104,00	3904131,00
6	553124,00	3904134,00
7	553147,00	3904027,00
8	553168,00	3904036,00
9	553214,00	3904016,00
10	553264,00	3903999,00
11	553264,00	3904104,00
12	553284,00	3904103,00
13	553250,00	3904136,00
14	553231,00	3904177,00

ΑΠΟΣΠΑΣΜΑ

Εθνικό Κτηματολόγιο
 & Χαρτογραφική Α.Ε.

Αριθμ. 2668

(2)

Κήρυξη έκτασης δασικού χαρακτήρα που διαχειρίζεται ως δημόσια που εμφανίζεται με τις συντεταγμένες σε ΕΓΣΑ' 87 στο απόσπασμα χάρτου απ' τη ΚΤΗΜΑΤΟΛΟΓΙΟ Α.Ε. 2007-09 με στοιχεία 0-1-2-3-.....-24-25-0, στη θέση «Νταμάρι» Δ. Δ. Βολέωνων Δ. Ε. Συβρίτου Δήμου Αμαρίου της Π. Ε. Ρεθύμνου, εκτός των ορίων οικισμού, εμβαδού 4.674 τ.μ., ως αναδασωτέα, σε εφαρμογή των διατάξεων του άρθρου 38 παραγρ. 1 του Ν. 998/1979 όπως τροποποιήθηκε με τις διατάξεις του άρθρου 35 παραγρ. 1 του Ν. 4280/2014, επειδή η δασική βλάστηση που κάλυπτε την επιφάνειά της σε ποσοστό που της προσέδιδε μορφή Δάσους, καταστράφηκε από πυρκαγιά στις 19-09-2014.

Ο ΑΣΚΩΝ ΚΑΘΗΚΟΝΤΑ ΓΕΝΙΚΟΥ ΓΡΑΜΜΑΤΕΑ
ΑΠΟΚΕΝΤΡΩΜΕΝΗΣ ΔΙΟΙΚΗΣΗΣ ΚΡΗΤΗΣ

Έχοντας υπόψη:

1) Τις διατάξεις των άρθρων 24 παραγρ. 1 και 117 παραγρ. 3 του Συντάγματος της Χώρας απ' τα οποία προκύπτει υποχρέωση της Διοίκησης να κηρύξει με αποφάσεις της ως αναδασωτέα τα δάση και τις δασικές εκτάσεις που καταστράφηκαν από πυρκαγιά είτε αποφιλώθηκαν από άλλη αιτία.

2) Τις διατάξεις του Ν. 998/1979 (ΦΕΚ 289/Α'/1979) «Περί προστασίας των δασών και των δασικών εν γένει εκτάσεων της Χώρας» και ειδικότερα του άρθρου 2 παραγρ. 1 όπως τροποποιήθηκαν με τις διατάξεις του άρθρου 32 παραγρ. 2 του Ν. 4280/2014/ΦΕΚ Α' 159/08-08-2014 Ρυθμίσεις δασικής νομοθεσίας και άλλες διατάξεις και του άρθρου 38 παραγρ. 1 και 2γ του Ν. 998/1979 όπως τροποποιήθηκαν με τις διατάξεις άρθρου 35 παραγρ. 1 και 3 του Ν. 4280/2014.

3) Τις διατάξεις του Ν. 3208/2003 ΦΕΚ 303/Α'/2003 Περί προστασίας των δασικών οικοσυστημάτων, κάρτιση δασολογίου, ρύθμιση εμπραγμάτων δικαιωμάτων επί δασών και δασικών εν γένει εκτάσεων και άλλες διατάξεις, όπως τροποποιήθηκε και ισχύει.

4) Την υπ' αριθμ. 730/1996 απόφαση του ΣτΕ δυνάμει της οποίας κατά την έννοια των διατάξεων του Συντάγματος και της Δασικής νομοθεσίας κάθε αποφιλώμενη δασική έκταση, δημόσια ή ιδιωτική, κηρύσσεται υποχρεωτικώς ως αναδασωτέα με μόνη την αντικειμενική διαπίστωση της συνδρομής των κατά την διάταξη του άρθρου 117 παραγρ. 3 του Συντάγματος προϋποθέσεων.

5) Τις εγκυκλίους διαταγές Υπουργ. αγροτ. ανάπτυξ. και τροφ.: α) 160417/1180/08-07-1980, β) 182447/3049/24-09-1980, γ) 141823/24-02-1983, δ) 114959/855π.ε./12-01-2000, ε) 105204/2793/31-07-2002, σχετικών με κήρυξη εκτάσεων ως αναδασωτέων.

6) Τις υπ' αριθμ. 838/2003 και 202/2005 αποφάσεις του ΣτΕ.

7) Την υπ' αριθμ. 169536/1516/19-04-2012 εγκ. διαταγή ΥΠΠΕΚΑ διευκρινιστική του άρθρου 26 Ν. 4061/2012/66Α.

8) Τις διατάξεις του Π.δ. 136/23-12-2010 (ΦΕΚ 229 Α') Οργανισμός Αποκεντρωμένης Διοίκησης Κρήτης, τις διατάξεις των άρθρων 6 και 280 παραγρ. 1 του Ν. 3852/2010 (ΦΕΚ 87 Α') «Νέα Αρχιτεκτονική της Αυτοδιοίκησης και Αποκεντρωμένης Διοίκησης-Πρόγραμμα Καλλικράτης, σύσταση νέων Αποκεντρωμένων Διοικήσεων του Κράτους που ασκούν αρμοδιότητες για τα Δάση», και την σε εφαρμογή αυτών 115421/245/07-02-2011 εγκύκλια δ/γή ΥΠΠΕΚΑ.

9) Τις διατάξεις του Ν. 3861/2010 (ΦΕΚ 3632 Α') «Ενίσχυση της διαφάνειας με την υποχρεωτική ανάρτηση νόμων και πράξεων των κυβερνητικών, διοικητικών και αυτοδιοικητικών οργάνων στο διαδίκτυο Πρόγραμμα Διαύγεια και άλλες διατάξεις».

10) Τις διατάξεις του άρθρου 56 του Ν. 4257/2014 (ΦΕΚ 93 Α') σύμφωνα με τις οποίες ο αρχαιότερος Γενικός Διευθυντής της Αποκεντρωμένης Διοίκησης ασκεί τα καθήκοντα του Γενικού Γραμματέα όταν η θέση είναι κενή, καθώς και την πράξη 4 του Υπουργικού Συμβουλίου της 06-02-2015 (ΦΕΚ 24 Α').

11) Την υπ' αριθμ. 5751/11-02-2015 εγκύκλια διαταγή του Υπουργείου Εσωτερικών και Διοικητικής Ανασυγκρότησης Άσκηση καθηκόντων Γενικού Γραμματέα των Αποκεντρωμένων Διοικήσεων της Χώρας.

12) α) Την υπ' αριθμ. 201/10-01-2011 απόφαση του Γενικού Γραμματέα της Αποκεντρωμένης Διοίκησης Κρήτης «τοποθέτηση Προϊσταμένων Γενικών Διευθύνσεων, Διευθύνσεων, Τμημάτων αυτών καθώς και Αυτοτελών Τμημάτων της Αποκεντρωμένης Διοίκησης Κρήτης».

β) Την υπ' αριθμ. 373/27-01-2011 (ΦΕΚ 459 Β') απόφαση Γενικού Γραμματέα Αποκεντρωμένης Διοίκησης Κρήτης «Παροχή εξουσιοδότησης υπογραφής με εντολή Γενικού Γραμματέα αποφάσεων, εγγράφων και άλλων πράξεων στους Γενικούς Διευθυντές, Προϊσταμένους των Διευθύνσεων και Προϊσταμένους των Τμημάτων και Γραφείων των Υπηρεσιών της Αποκεντρωμένης Διοίκησης Κρήτης» όπως τροποποιήθηκε με την υπ' αριθμ. 529/14-01-2015 απόφαση και ισχύει.

γ) Την υπ' αριθμ. 263/12-09-2013 απόφαση Γενικού Γραμματέα Αποκεντρωμένης Διοίκησης Κρήτης με την οποία ορίζεται Αναπληρωτής Προϊστάμενος Γενικής Διεύθυνσης Δασών και αγροτικών υποθέσεων της Αποκεντρωμένης Διοίκησης Κρήτης ο Ιωάννου Αναστάσιος, Προϊστάμενος της Διεύθυνσης Δασών Νομού Ηρακλείου.

13) Το υπ' αριθμ. 100/27-08-2014 Π.δ. (167 Α') «Οργανισμός ΥΠΠΕΚΑ».

14) Το υπ' αριθμ. 8270/04-12-2014 έγγραφο της Δ/σης Δασών Ρεθύμνου έκθεση αυτοψίας καμένης έκτασης.

15) Το γεγονός ότι η φυσική βλάστηση της υπόψη έκτασης, αποτελούμενη από δασικά είδη (ρείκια, κουμαριές και Δρύες) σε βαθμό συγκόμωσης που της προσέδιδε μορφή Δάσους, καταστράφηκε από πυρκαγιά στις 19/09/2014.

Για την υπόψη έκταση δεν έχει εκδοθεί απ' την Δασική Υπηρεσία διοικητική πράξη σχετικά με τον χαρακτήρα της ούτε έχει υποβληθεί αίτημα αναγνώρισής της ως μη δημόσιας.

Η έκταση προσδιορίζεται με τις συντεταγμένες σε ΕΓΣΑ' 87 στο απόσπασμα χάρτου απ' τη ΚΤΗΜΑΤΟΛΟΓΙΟ Α. Ε. έτους λήψης 2007-09 που θεωρημένο συνοδεύει τη παρούσα και αποτελεί αναπόσπαστο μέρος της.

16) Την υπ' αριθμ. 2514/13-05-2015 εισηγητική πρόταση της Διεύθυνσης Δασών Ρεθύμνου.

17) Την εκ του Συντάγματος υποχρέωση επανεγκατάστασης της δασικής βλάστησης που καταστράφηκε απ' τη πυρκαγιά, με φυσική αναγέννηση ή με πρόγραμμα τεχνητής αναδάσωσης, σύμφωνα με τις εκάστοτε ισχύουσες διατάξεις, αποφασίζουμε:

Την κήρυξη ως αναδασωτέας της έκτασης δασικού χαρακτήρα που διαχειρίζεται ως δημόσια, η οποία προσδιορίζεται με στοιχεία 0-1-2-3-.....-24-25-0 απ' τις συντεταγμένες περιμετρικών ορίων σε γεωδαιτικό σύστημα

αναφοράς ΕΓΣΑ' 87 όπως στο συνημμένο απόσπασμα χάρτη απ' τη ΚΤΗΜΑΤΟΛΟΓΙΟ Α. Ε. έτους 2007-2009, και όπως περιγράφεται παραπάνω, στη θέση Νταμάρι Δ. Δ. Βολεώνων Δ. Ε. Συβρίτου Δήμου Αμαρίου Π. Ε. Ρεθύμνου, εκτός ορίων οικισμού, εμβαδού 4.674 τ.μ., της οποίας η δασική βλάστηση από αείφυλλα πλατύφυλλα που κάλυπτε την επιφάνειά της σε ποσοστό που της προσέδιδε μορφή δάσους, καταστράφηκε από πυρκαγιά στις 19-09-2014.

Σκοπός της κήρυξης της υπόψη έκτασης ως αναδασωτέας, είναι ο αποκλεισμός της διάθεσής της για άλλη

χρήση ή άλλο προορισμό και η με φυσική αναγέννηση ή πρόγραμμα τεχνητής αναδάσωσης αποκατάσταση της καταστραφείσας φυσικής δασικής βλάστησης η οποία πριν από την πυρκαγιά κάλυπτε την επιφάνειά της σε ποσοστό που της προσέδιδε μορφή Δάσους.

Η απόφαση αυτή να δημοσιευθεί στην Εφημερίδα της Κυβερνήσεως.

Ρέθυμνο, 18 Μαΐου 2015

Ο Ασκών καθήκοντα
Γενικού Γραμματέα Αποκεντρωμένης Διοίκησης
ΑΝΑΣΤΑΣΙΟΣ ΙΩΑΝΝΟΥ

ΑΠΟΣΠΑΣΜΑ

<http://gis.ktimanet.gr/wms/ktbasemap/Arpospas.ma.aspx>

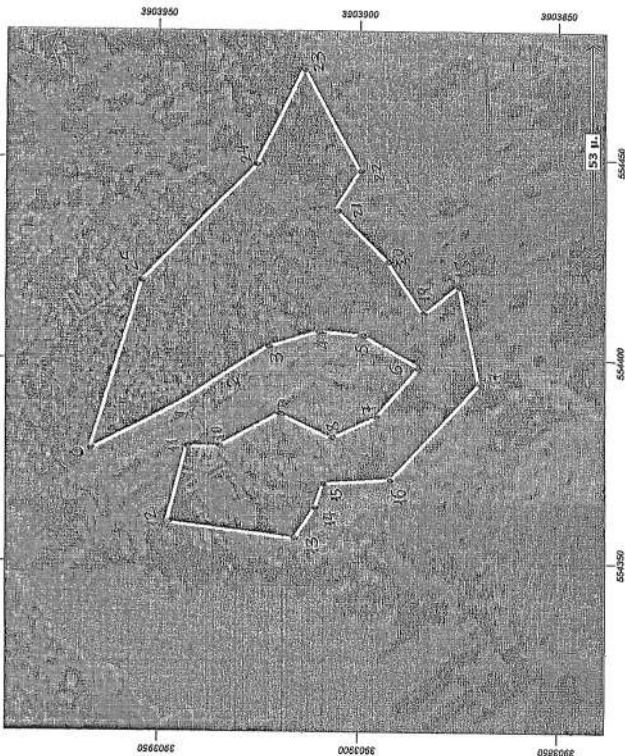

ΕΘΝΙΚΟ ΤΥΠΟΓΡΑΦΕΙΟ
 Για τεχνικούς λόγους στο σχεδιάγραμμα,
 έγινε σμίκρυνση, κατά ποσοστό **59%**

Εμβαδόν: 4674,00 τ.μ.

Σελίδα	X	Y
0	554378,00	3903967,00
1	554385,00	3903953,00
2	554391,00	3903942,00
3	554403,00	3903923,00
4	554407,00	3903910,00
5	554406,00	3903899,00
6	554398,00	3903885,00
7	554386,00	3903886,00
8	554381,00	3903907,00
9	554387,00	3903920,00
10	554379,00	3903935,00
11	554379,00	3903943,00
12	554360,00	3903948,00
13	554356,00	3903916,00
14	554364,00	3903911,00
15	554370,00	3903909,00
16	554371,00	3903892,00

ΑΠΟΣΠΑΣΜΑ

17	554394,00	3903870,00
18	554418,00	3903875,00
19	554411,00	3903884,00
20	554424,00	3903893,00
21	554437,00	3903906,00
22	554447,00	3903900,00
23	554473,00	3903914,00
24	554448,00	3903926,00
25	554419,00	3903954,00



ΕΛΛΗΝΙΚΗ ΔΗΜΟΚΡΑΤΙΑ
 ΑΠΟΚΕΝΤΡΩΜΕΝΗ ΔΙΟΙΚΗΣΗ ΚΡΗΤΗΣ
 ΓΕΝΙΚΗ ΔΙΕΥΘΥΝΣΗ ΔΑΣΩΝ & ΑΓΡΟΤΙΚΩΝ ΥΠΟΦΕΣΣΩΝ
 ΔΙΕΥΘΥΝΣΗ ΔΑΣΩΝ ΡΕΘΥΜΝΟΥ
 ΤΜΗΜΑ ΠΡΟΣΤΑΣΙΑΣ, ΔΙΟΙΚΗΣΗΣ & ΔΙΑΧΕΙΡΙΣΗΣ ΔΑΣΩΝ

Απόσπασμα φ. χ. υπ' την ΚΤΗΜΑΤΟΛΟΓΙΟ Α. Ε., έτους λήξης 2007-09, όπου εμφανίζεται με τις συντεταγμένες σε ΕΓΣΑ '87, ως ο παραρτημένος Πίνακας υπό στοιχεία 0-1-2-3.....-24-25-0 η έκταση δασικού χαρακτήρα που διαχειρίζεται ως δημόσια, εμβαδού 4.674 τ. μ. στη θέση Νταϊμάρι Δ. Δ. Βολέωνων Δ. Ε. Σφίρτικου Δήμου Αμαρίου της Π. Ε. Ρεθύμνου, εκτός των ορίων οικισμού, την οποία κηρύσσουμε ως αναδασωτέα σε εφαρμογή των διατάξεων του άρθρου 38 παρ.αφ. 1 του ν. 998/79 όπως τροποποιήθηκε με τις διατάξεις του άρθρου 35 παρ.αφ. 1 του ν. 4280/2014 λόγω του ότι η δασική βλάστηση που κάλυπτε την επιφανεία της σε ποσοστό που της προσέδιδε μορφή Δάσους καταστράφηκε από πυρκαγιά στις 19/09/2014.

Φωτογράφησε και προσεγράφη στην υπ' αριθμ. **25.14.113.5-15** εισηγητική μας πρόταση

Η ενεργήσασα την ανωθία και φωτογράφησε

Ειρήνη Στ. Κατσούγκρη

MSc Δασολόγος

Μ.Ε.Γ.Α.Δ.Κ.
 Η Διαρθρωτικά Δασών Ρεθύμνου



Φωτογράφησε και προσεγράφη στην υπ' αριθμ. **26.68.118-5-2015**..... Δελφοσάη μας

Ουδών Κεφίροντα Γενικού Γραμματέα Αποκεντρωμένης Διοίκησης Κρήτης

Ιωάννου Αναστάσιος

Αναπληρωτής Γενικός Διευθυντής Δασών και αγροτικών υποθέσεων

ΧΡΗΣΤΟΣ ΦΩΤΟΑΝΤΙΓΡΑΦΟ
 Η ΜΕΤΡΑΦΕΙΟ ΓΡΑΜΜΑΤΕΙΑΣ



ΜΑΡΙΑ ΣΗΜΑΝΤΗΡΗ
 Δ.Ε. ΔΙΟΙΚ. ΓΡΑΜ.

Αριθμ. 2669

(3)

Κήρυξη δασικής έκτασης που διαχειρίζεται ως δημόσια και εμφανίζεται με τις συντεταγμένες σε ΕΓΣΑ' 87 στο απόσπασμα χάρτου απ' τη ΚΤΗΜΑΤΟΛΟΓΙΟ Α.Ε. έτους λήψης 2007-2009 με στοιχεία 0-1-2-3-4-5-6-7-0, εμβαδού 9.788 τ.μ., στη θέση Ρουφάς του Δ. Δ. Γερακαρίου Δ.Ε. Συβρίτου Δήμου Αμαρίου Π.Ε. Ρεθύμνου, εκτός των ορίων οικισμού, ως αναδασωτέα, σε εφαρμογή των διατάξεων του άρθρου 38 παραγρ. 1 του Ν. 998/1979 όπως τροποποιήθηκε με τις διατάξεις του άρθρου 35 παραγρ. 1 του Ν. 4280/2014, λόγω πυρκαγιάς που εκδηλώθηκε στις 10-08-2014.

Ο ΑΣΚΩΝ ΚΑΘΗΚΟΝΤΑ ΓΕΝΙΚΟΥ ΓΡΑΜΜΑΤΕΑ
ΑΠΟΚΕΝΤΡΩΜΕΝΗΣ ΔΙΟΙΚΗΣΗΣ ΚΡΗΤΗΣ

Έχοντας υπόψη:

1) Τις διατάξεις των άρθρων 24 παραγρ. 1 και 117 παραγρ. 3 του Συντάγματος της Χώρας απ' τα οποία προκύπτει υποχρέωση της Διοίκησης να κηρύξει με αποφάσεις της ως αναδασωτέα τα δάση και τις δασικές εκτάσεις που καταστράφηκαν από πυρκαγιά είτε αποψιλώθηκαν από άλλη αιτία.

2) Τις διατάξεις του Ν. 998/1979/ΦΕΚ 289/Α'/1979 Περί προστασίας των δασών και των δασικών εν γένει εκτάσεων της Χώρας και ειδικότερα του άρθρου 2 παραγρ. 1 όπως τροποποιήθηκαν με τις διατάξεις του άρθρου 32 παραγρ. 2 του Ν. 4280/2014/ΦΕΚ Α' 159/08-08-2014 Ρυθμίσεις δασικής νομοθεσίας και άλλες διατάξεις και του άρθρου 38 παραγρ. 1 και 2γ του Ν. 998/1979 όπως τροποποιήθηκαν με τις διατάξεις άρθρου 35 παραγρ. 1 και 3 του Ν. 4280/2014.

3) Τις διατάξεις του Ν. 3208/2003 ΦΕΚ 303/Α/2003 Περί προστασίας των δασικών οικοσυστημάτων, κατάρτιση δασολογίου, ρύθμιση εμπραγμάτων δικαιωμάτων επί δασών και δασικών εν γένει εκτάσεων και άλλες διατάξεις, όπως τροποποιήθηκε και ισχύει.

4) Την υπ' αριθμ. 730/1996 απόφαση του ΣτΕ δυνάμει της οποίας κατά την έννοια των διατάξεων του Συντάγματος και της Δασικής νομοθεσίας κάθε αποψιλούμενη δασική έκταση, δημόσια ή ιδιωτική, κηρύσσεται υποχρεωτικώς ως αναδασωτέα με μόνη την αντικειμενική διαπίστωση της συνδρομής των κατά την διάταξη του άρθρου 117 παραγρ. 3 του Συντάγματος προϋποθέσεων.

5) Τις εγκυκλίους διαταγές Υπουργ. αγροτ. ανάπτυ. και τροφ.: α) 160417/1180/08-07-1980, β) 182447/3049/24-09-1980, γ) 141823/24-02-1983, δ) 114959/855π.ε./12-01-2000, ε) 105204/2793/31-07-2002, σχετικών με κήρυξη εκτάσεων ως αναδασωτέων.

6) Τις υπ' αριθμ. 838/2003 και 202/2005 αποφάσεις του ΣτΕ.

7) Την υπ' αριθμ. 169536/1516/19-04-2012 εγκ. διαταγή ΥΠΠΕΚΑ διευκρινιστική του άρθρου 26 Ν. 4061/2012/66Α.

8) Τις διατάξεις του Π.δ. 136/23-12-2010 (ΦΕΚ 229 Α') Οργανισμός Αποκεντρωμένης Διοίκησης Κρήτης, τις διατάξεις των άρθρων 6 και 280 παραγρ. 1 του Ν. 3852/2010 (ΦΕΚ 87 Α') «Νέα Αρχιτεκτονική της Αυτοδιοίκησης και Αποκεντρωμένης Διοίκησης-Πρόγραμμα Καλλικράτης, σύσταση νέων Αποκεντρωμένων Διοικήσεων του Κράτους που ασκούν αρμοδιότητες για τα Δάση», και την σε εφαρμογή αυτών 115421/245/07-02-2011 εγκύκλια δ/γής ΥΠΠΕΚΑ.

9) Τις διατάξεις του Ν. 3861/2010 (ΦΕΚ 3632 Α') «Ενίσχυση της διαφάνειας με την υποχρεωτική ανάρτη-

ση Νόμων και πράξεων κυβερνητικών, διοικητικών και αυτοδιοικητικών οργάνων στο διαδίκτυο Πρόγραμμα Διαύγεια και άλλες διατάξεις».

10) Τις διατάξεις του άρθρου 56 του Ν. 4257/2014 (ΦΕΚ 93 Α') σύμφωνα με τις οποίες ο αρχαιότερος Γενικός Διευθυντής της Αποκεντρωμένης Διοίκησης ασκεί τα καθήκοντα του Γενικού Γραμματέα όταν η θέση είναι κενή, καθώς και την πράξη 4 του Υπουργικού Συμβουλίου της 06-02-2015 (ΦΕΚ 24 Α').

11) Την υπ' αριθμ. 5751/11-02-2015 εγκύκλια διαταγή του Υπουργείου Εσωτερικών και Διοικητικής Ανασυγκρότησης Άσκηση καθηκόντων Γενικού Γραμματέα των Αποκεντρωμένων Διοικήσεων της Χώρας.

12) α) Την υπ' αριθμ. 201/10-01-2011 απόφαση Γενικού Γραμματέα Αποκεντρωμένης Διοίκησης Κρήτης «τοποθέτηση Προϊσταμένων Γενικών Διευθύνσεων, Διευθύνσεων, Τμημάτων αυτών καθώς και Αυτοτελών Τμημάτων της Αποκεντρωμένης Διοίκησης Κρήτης».

β) Την υπ' αριθμ. 373/27-01-2011 (ΦΕΚ 459 Β') απόφαση Γενικού Γραμματέα Αποκεντρωμένης Διοίκησης Κρήτης «Παροχή εξουσιοδότησης υπογραφής με εντολή Γενικού Γραμματέα αποφάσεων, εγγράφων και άλλων πράξεων στους Γενικούς Διευθυντές, Προϊσταμένους των Διευθύνσεων και Προϊσταμένους των Τμημάτων και Γραφείων των Υπηρεσιών της Αποκεντρωμένης Διοίκησης Κρήτης» όπως τροποποιήθηκε με την υπ' αριθμ. 529/14-01-2015 απόφαση και ισχύει.

γ) Την υπ' αριθμ. 263/12-09-2013 απόφαση Γενικού Γραμματέα Αποκεντρωμένης Διοίκησης Κρήτης με την οποία ορίζεται Αναπληρωτής Προϊστάμενος Γενικής Διεύθυνσης Δασών και αγροτικών υποθέσεων της Αποκεντρωμένης Διοίκησης Κρήτης ο Ιωάννου Αναστάσιος, Προϊστάμενος της Διεύθυνσης Δασών Νομού Ηρακλείου.

13) Το υπ' αριθμ. 100/27-08-2014 Π.δ. (167 Α') «Οργανισμός ΥΠΠΕΚΑ».

14) Το υπ' αριθμ. 7088/14-10-2014 έγγραφο της Διεύθυνσης Δασών Ρεθύμνου.

15) Το γεγονός ότι η φυσική βλάστηση της υπόψη έκτασης, αποτελούμενη από δασικά είδη αειφύλλων πλατύφυλλων (σπάρτα, ασπάλαθους, δρύες, πρίνους, αζιλακες) με βαθμό συγκόμωσης που προσέδιδε δασική μορφή και φρυγανώδη είδη (αστιβίδες, αγκαραθιές), καταστράφηκε από πυρκαγιά στις 10/08/2014. Η υπόψη έκταση έχει έκθεση ως προς τον ορίζοντα βόρεια, μέση κλίση επιφανείας άνω του 25%, έδαφος πετρώδες κατά θέσεις βραχώδες και σήμερα ορίζεται γύρωθεν με εκτάσεις της ίδιας με αυτή μορφής. Τα έτη 1945 (α/φ ζεύγος 111-112/9114/2-1 /Φ212) και 1960 (α/φ ζεύγος 1814-1815/R18) εμφανίζεται με δασική και χορτολιβαδική μορφή, χωρίς ίχνη καλλιέργειας.

Για την υπόψη έκταση δεν έχει εκδοθεί απ' την Δασική Υπηρεσία διοικητική πράξη σχετικά με τον χαρακτήρα της ούτε έχει υποβληθεί αίτημα αναγνώρισης της ως μη δημόσιας.

Η υπόψη έκταση προσδιορίζεται με τις συντεταγμένες σε ΕΓΣΑ' 87 στο απόσπασμα χάρτου απ' τη ΚΤΗΜΑΤΟΛΟΓΙΟ Α.Ε. έτους λήψης 2007-09 που θεωρημένο συνοδεύει τη παρούσα και αποτελεί αναπόσπαστο μέρος της.

16) Την υπ' αριθμ. 2512/13-05-2015 εισηγητική πρόταση της Διεύθυνσης Δασών Ρεθύμνου.

17) Την εκ του Συντάγματος υποχρέωση επανεγκατάστασης της δασικής βλάστησης που καταστράφηκε απ'

τη πυρκαγιά, με φυσική αναγέννηση ή με πρόγραμμα τεχνητής αναδάσωσης, σύμφωνα με τις εκάστοτε ισχύουσες διατάξεις, αποφασίζουμε:

Την κήρυξη ως αναδασωτέα της δασικής έκτασης που διαχειρίζεται ως δημόσια, η οποία προσδιορίζεται υπό στοιχεία 0-1-2-3-4-5-6-7-0 απ' τις συντεταγμένες περιμετρικών ορίων σε γεωδαιτικό σύστημα αναφοράς ΕΓΣΑ' 87 όπως στο συνημμένο απόσπασμα χάρτη απ' τη ΚΤΗΜΑΤΟΛΟΓΙΟ Α.Ε. έτους λήψης 2007-2009, και όπως περιγράφεται παραπάνω, στη θέση «Ρουφάς» του Δ.Δ. Γερακαρίου Δ.Ε. Συβρίτου του Δήμου Αμαρίου της Π.Ε. Ρεθύμνου, εκτός των ορίων οικισμού, εμβαδού 9.788 τ.μ., της οποίας η δασική βλάστηση που κάλυπτε την επιφάνεια της σε ποσοστό που της προσέδιδε δασική μορφή, καταστράφηκε από πυρκαγιά στις 10-08-2014.

Σκοπός της κήρυξης της υπόψη έκτασης ως αναδασωτέας, είναι ο αποκλεισμός της διάθεσης της για άλλη χρήση ή άλλο προορισμό και η με φυσική αναγέννηση ή πρόγραμμα τεχνητής αναδάσωσης αποκατάσταση της καταστραφείσας φυσικής δασικής βλάστησης η οποία πριν από την πυρκαγιά κάλυπτε την επιφάνεια της σε ποσοστό που της προσέδιδε δασική μορφή.

Με την παρούσα δεν προκαλείται δημοσιονομική δαπάνη σε βάρος του Κρατικού Προϋπολογισμού.

Η απόφαση αυτή να δημοσιευθεί στην Εφημερίδα της Κυβερνήσεως.

Ρέθυμνο, 18 Μαΐου 2015

Ο Ασκών καθήκοντα
Γενικού Γραμματέα Αποκεντρωμένης Διοίκησης
ΑΝΑΣΤΑΣΙΟΣ ΙΩΑΝΝΟΥ

http://gis.ktimanet.gr/vms/tcbaseimap/Arpospasma.aspx

ΑΠΟΣΠΑΣΜΑ

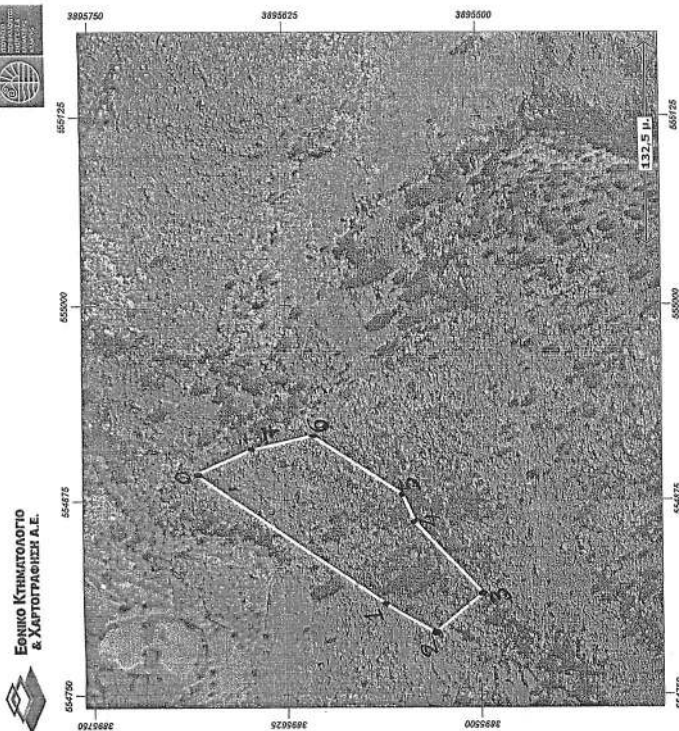

Εμβαδόν: 9788,00 τ.μ.

Διάττι:	Α/Α	X	Y
	0	554892,00	3895693,00
	1	554906,00	3895647,00
	2	554917,00	3895608,00
	3	554879,00	3895550,00
	4	554861,00	3895542,00
	5	554815,00	3895498,00
	6	554789,00	3895529,00
	7	554802,00	3895552,00

ΕΘΝΙΚΟ ΤΥΠΟΓΡΑΦΕΙΟ
Για τεχνικούς λόγους στο σχεδιάγραμμα, έγινε σμίκρυνση, κατά ποσοστό **57%**



ΕΛΛΗΝΙΚΗ ΔΗΜΟΚΡΑΤΙΑ
ΑΠΟΚΕΝΤΡΩΜΕΝΗ ΔΙΟΙΚΗΣΗ ΚΡΗΤΗΣ
ΓΕΝΙΚΗ ΔΙΕΥΘΥΝΣΗ ΔΑΣΩΝ & ΑΓΡΟΤΙΚΩΝ ΥΠΟΘΕΣΕΩΝ
ΔΙΕΥΘΥΝΣΗ ΔΑΣΩΝ ΡΕΘΥΜΝΟΥ
ΤΜΗΜΑ ΠΡΟΣΤΑΣΙΑΣ, ΔΙΟΙΚΗΣΗΣ & ΔΙΑΧΕΙΡΙΣΗΣ ΔΑΣΩΝ

Απόσπασμα φ. χ. υπ' την ΚΤΗΜΑΤΟΛΟΓΙΟ Α. Ε., έτους λήξης 2007-09, όπου εμφανίζεται με τις συντεταγμένες σε ΕΓΣΑ 87 ως ο παρακατωμένος Πίνακας με στοιχεία (0-1-2-3-4-5-6-7-0) δασική έκταση που διαχειρίζεται ως δημόσιας εμβαδού 9,788 τ. μ. στη θέση «Ρυφάδες» Δ. Δ. Γερακάρου Α. Ε. Συμβριτόου Δήμου Αμαρίου Π. Ε. Ρεθύμνου, εκτός ορίων οικισμού, την οποία κηρύσσουμε αναδιαιστώσα σε εφαρμογή των διατάξεων του άρθρου 38 παρ. 1 του ν. 998/79 όπως τροποποιήθηκε με τις διατάξεις του άρθρου 35 παρ. 1 του ν. 4280/2014 λόγω του ότι η δασική βλάστηση, που κλάσσει την επιφάνειά της σε ποσοστό που της προσέδιδε δασική μορφή, καταστράφηκε από πυρκαγιά στις 10/08/2014.

Θεωρήθηκε και προσαρτάται στην υπ' αριθμ. 2518/13-5-15..... επιτηρητική μας πράξη

Η ενεργήσα στην ανωθήκη
και φωτοσημεία

Ειρήνη Ελ. Κατσούγκρη

MSc Δασολόγος

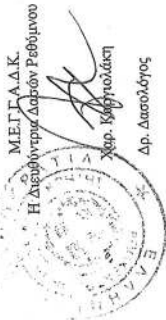

Θεωρήθηκε και προσαρτάται στην υπ' αριθμ. 2669/18-5-2015..... Απόφαση μας

Ο ασκόν καθήκοντα Γενικού Γραμματέα Αποκεντρωμένης Διοίκησης Κρήτης



Αναπληρωτής Γενικός Διευθυντής Δασών και αγροτικών υποθέσεων

ΑΚΡΙΒΕΣ ΦΩΤΟΑΝΤΙΓΡΑΦΟ
ΓΡΑΦΕΙΟ ΓΡΑΜΜΑΤΕΙΑΣ



ΜΑΡΙΑ ΣΗΜΑΝΤΗΡΗ
Δ.Ε. ΔΙΟΧ. ΓΡΑΜ.

Αριθμ. 7291π.ε.

(4)

Κήρυξη έκτασης δασικού χαρακτήρα, που διαχειρίζεται ως δημόσια, στη περιοχή μεταξύ οικισμών Άγιου Σύλλα και Κρασούνα του Δήμου Μυλοποτάμου της Περιφερειακής Ενότητας Ρεθύμνου, εκτός ορίων οικισμού, όπως προσδιορίζεται με στοιχεία Α-Β-Γ-Δ-Ε-Α και συντεταγμένες περιμετρικών ορίων της σε ΕΓΣΑ' 87 στο απόσπασμα φύλλου χάρτου Γ.Υ.Σ. κλίμακας 1/5000 με κ.α. 9515/5, εμβαδού 8.684,39 τ.μ., ως αναδασωτέα, σε εφαρμογή των διατάξεων του άρθρου 38 παραγρ. 1 του Ν. 998/1979 (ΦΕΚ 289 Α') όπως τροποποιήθηκε με τις διατάξεις του άρθρου 35 παραγρ. 1 του Ν. 4280/2014 (ΦΕΚ 159 Α') και ισχύει, λόγω παράνομης εκχέρσωσης με μηχανικά μέσα και αποψίλωσης της δασικής βλάστησης που κάλυπτε την επιφάνειά της σε ποσοστό που της προσέδιδε τη μορφή Δάσους.

Ο ΑΣΚΩΝ ΚΑΘΗΚΟΝΤΑ ΓΕΝΙΚΟΥ ΓΡΑΜΜΑΤΕΑ
ΑΠΟΚΕΝΤΡΩΜΕΝΗΣ ΔΙΟΙΚΗΣΗΣ ΚΡΗΤΗΣ

Έχοντας υπόψη:

1) Τις διατάξεις των άρθρων 24 παραγρ. 1 και 117 παραγρ. 3 του Συντάγματος της Χώρας απ' τα οποία προκύπτει υποχρέωση της Διοίκησης να κηρύσσει με αποφάσεις της ως αναδασωτέα τα δάση και τις δασικές εκτάσεις που καταστράφηκαν είτε αποψιλώθηκαν από παράνομη υλοτομία, ή από πυρκαγιά, ή από άλλη αιτία.

2) Τις διατάξεις του Ν. 998/1979 (ΦΕΚ 289 Α') Περί προστασίας των δασών και δασικών εν γένει εκτάσεων της Χώρας και ειδικότερα του άρθρου 2 παραγρ. 1 όπως τροποποιήθηκαν με τις διατάξεις του άρθρου 32 παραγρ. 2 του Ν. 4280/2014 (ΦΕΚ 159 Α') «Περιβαλλοντική αναβάθμιση και ιδιωτική πολεοδόμηση - Βιώσιμη ανάπτυξη οικισμών - Ρυθμίσεις δασικής νομοθεσίας και άλλες διατάξεις» και του άρθρου 38 παραγρ. 1 του Ν. 998/1979 όπως τροποποιήθηκε με τις διατάξεις του άρθρου 35 παραγρ. 1 του Ν. 4280/2014.

3) Τις διατάξεις του νόμου 3208/2003/ΦΕΚ 303Α'/2003 Περί προστασίας των δασικών οικοσυστημάτων, κάρτηση Δασολογίου, ρύθμιση εμπραγμάτων δικαιωμάτων επί Δασών και δασικών εν γένει εκτάσεων και άλλες διατάξεις, όπως τροποποιήθηκε και ισχύει.

4) Την υπ' αριθμ. 730/1996 απόφαση του ΣτΕ δυνάμει της οποίας κατά την έννοια των διατάξεων του Συντάγματος και της Δασικής Νομοθεσίας, κάθε αποψιλούμενη δασική έκταση, δημόσια ή ιδιωτική, κηρύσσεται υποχρεωτικώς ως αναδασωτέα με μόνη την αντικειμενική διαπίστωση της συνδρομής των κατά τη διάταξη του άρθρου 117 παραγρ. 3 του Συντάγματος προϋποθέσεων.

5) Τις υπ' αριθμ. 838/2003 και 202/2005 αποφάσεις του ΣτΕ.

6) Τις εγκυκλίους διαταγές Υπουργ. αγροτ. ανάπτυ. και τροφ.: α) 160417/1180/08-07-1980, β) 182447/3049/24-09-1980, γ) 141823/24-02-1983, δ) 114959/855π.ε./12-01-2000, ε) 105204/2793/31-07-2002 σχετικών με κήρυξη εκτάσεων ως αναδασωτέων.

7) Την υπ' αριθμ. 169536/1516/19-04-2012 εγκ. δ/γ/ΥΠΠΕ-ΚΑ διευκρινιστική του άρθρου 26 του Ν. 4061/2012/66Α.

8) Τις διατάξεις του Π.δ. 136/23-12-2010 (ΦΕΚ 229 Α') «Οργανισμός Αποκεντρωμένης Διοίκησης Κρήτης», τις διατάξεις των άρθρων 6 και 280 παραγρ. 1 του Ν. 3852/2010 (ΦΕΚ 87 Α') «Νέα Αρχιτεκτονική της Αυτοδιοίκησης και Αποκεντρωμένης Διοίκησης - Πρόγραμμα Καλλικρά-

της, σύσταση νέων Αποκεντρωμένων Διοικήσεων του Κράτους που ασκούν αρμοδιότητες για τα Δάση», και την σε εφαρμογή αυτών 115421/245/07-02-2011 εγκύκλια διαταγή του ΥΠΠΕΚΑ.

9) Τις διατάξεις του Ν. 3861/2010 (ΦΕΚ 3632 Α') «Ενίσχυση της διαφάνειας με την υποχρεωτική ανάρτηση νόμων και πράξεων των κυβερνητικών, διοικητικών και αυτοδιοικητικών οργάνων στο διαδίκτυο Πρόγραμμα Διαύγεια και άλλες διατάξεις».

10) Τις διατάξεις του άρθρου 56 του Ν. 4257/2014 (ΦΕΚ 93 Α') σύμφωνα με τις οποίες ο αρχαιότερος Γενικός Διευθυντής της Αποκεντρωμένης Διοίκησης ασκεί τα καθήκοντα του Γενικού Γραμματέα όταν η θέση είναι κενή, ως και την πράξη 4 του Υπουργικού Συμβουλίου της 06-02-2015 (ΦΕΚ 24 Α').

11) Την υπ' αριθμ. 5751/11-02-2015 εγκύκλια διαταγή του Υπουργείου Εσωτερικών και Διοικητικής Ανασυγκρότησης Άσκηση καθηκόντων Γενικού Γραμματέα των Αποκεντρωμένων Διοικήσεων της Χώρας.

12) α) Την υπ' αριθμ. 201/10-01-2011 απόφαση του Γενικού Γραμματέα της Αποκεντρωμένης Διοίκησης Κρήτης «τοποθέτηση Προϊσταμένων Γενικών Διευθύνσεων, Διευθύνσεων, Τμημάτων αυτών καθώς και Αυτοτελών Τμημάτων της Αποκεντρωμένης Διοίκησης Κρήτης».

β) Την υπ' αριθμ. 373/27-01-2011 (ΦΕΚ 459 Β') απόφαση Γενικού Γραμματέα Αποκεντρωμένης Διοίκησης Κρήτης «Παροχή εξουσιοδότησης υπογράφης με εντολή Γενικού Γραμματέα αποφάσεων, εγγράφων και άλλων πράξεων στους Γενικούς Διευθυντές, Προϊσταμένους των Διευθύνσεων και Προϊσταμένους των Τμημάτων και Γραφείων των Υπηρεσιών της Αποκεντρωμένης Διοίκησης Κρήτης» όπως τροποποιήθηκε με την υπ' αριθμ. 529/14-01-2015 απόφαση και ισχύει.

γ) Την υπ' αριθμ. 263/12-09-2013 απόφαση Γενικού Γραμματέα Αποκεντρωμένης Διοίκησης Κρήτης με την οποία ορίζεται Αναπληρωτής Προϊστάμενος Γενικής Διεύθυνσης Δασών και αγροτικών υποθέσεων της Αποκεντρωμένης Διοίκησης Κρήτης ο Ιωάννου Αναστάσιος, Προϊστάμενος της Διεύθυνσης Δασών Νομού Ηρακλείου.

13) Το υπ' αριθμ. Δ 7943/12-03-2015 έγγραφο του Υπουργείου Εσωτερικών και Διοικητικής Ανασυγκρότησης, Εθνικό Τυπογραφείο, όσον αφορά την απόφαση με ΚΑΔ 7943.

14) Το γεγονός ότι για την υπόψη έκταση δεν έχει εκδοθεί απ' τη Δασική Υπηρεσία διοικητική πράξη αναφορικά με τον χαρακτήρα της, ούτε έχει υποβληθεί αίτημα αναγνώρισής της ως μη δημόσιας (στο σύνολο ή τμήμα της).

15) Το γεγονός ότι η φυσική βλάστηση της υπόψη έκτασης, αποτελούμενη από δασικά είδη αειφύλλων πλατυφύλλων (πρίνους, σχίνα, αστίρακες, αγριοχαρουπιές, αγριελιές) σε ποσοστό κάλυψης που προσέδιδε στην έκταση αυτή μορφή Δάσους, καταστράφηκε με παράνομη εκχέρσωση με μηχανικά μέσα. Η υπόψη έκταση πετρώδους εδαφικής σύστασης στο μεγαλύτερο μέρος της, σε μέσο υπερθαλάσσιο υψόμετρο 220 μ. περίπου, η οποία εκμεταλλεύεται για κτηνοτροφικούς σκοπούς, είχε μορφή Δάσους στο παρελθόν, διαχρονικά, ήτοι τα έτη 1945 (αεροφωτογραφικό ζεύγος 162-163/9103/2-2) και 1960 (Α/Φ ζεύγ 1592-1593/R16) έφερε δασική βλάστηση θαμνώδους και δενδρώδους μορφής, μέσης και μεγάλης ηλικίας, σε ποσοστό κάλυψης άνω του 60% που προσέδιδε σε αυτή τη μορφή Δάσους, χωρίς να διακρίνο-

νται ίχνη καλλιέργειας, οριζόμενη βόρεια με έκταση μη δασικής μορφής με ίχνη καλλιέργειας, ανατολικά και νότια εν μέρει με έκταση δασικής μορφής και εν μέρει μη δασικής μορφής και δυτικά με αγροτική οδό και εκείθεν με έκταση μη δασικής μορφής. Η υπόψη έκταση σήμερα ορίζεται γύρωθεν με εκτάσεις δασικής μορφής (πρίνοι, σχίνα κ.λπ.) και μη δασικής μορφής (κατά θέσεις ίχνη παλαιών καλλιεργητικών επεμβάσεων), χωρίς με τον τρόπο αυτό να αποδίδεται στις όμορες εκτάσεις ο χαρακτηρισμός κατά την ειδική ενδικοφανή διοικητική διαδικασία του άρθρου 14 του Ν. 998/1979 όπως τροποποιήθηκε και ισχύει.

Η υπόψη έκταση προσδιορίζεται με συντεταγμένες βασιζόμενες στο Εθνικό Γεωδαιτικό Σύστημα Αναφοράς ΕΓΣΑ' 87 στο απόσπασμα φύλλου χάρτου Γ.Υ.Σ. κλίμακας 1/5000 με κ.α. 9515/5, που θεωρημένο συνοδεύει την παρούσα απόφασή μας, και αποτελεί αναπόσπαστο μέρος της.

16) Την υπ' αριθμ. 7013 π.ε./29-04-2015 εισηγητική πρόταση της Διεύθυνσης Δασών Ρεθύμνου, αποφασίζουμε:

Την κήρυξη ως αναδασωτέας της έκτασης δασικού χαρακτήρα, η οποία διαχειρίζεται ως δημόσια, που προσδιορίζεται υπό στοιχεία Α-Β-Γ-Δ-Ε-Α με τις συντεταγμένες ορίων σε γεωδαιτικό σύστημα αναφοράς ΕΓΣΑ' 87 όπως στο συνημμένο της παρούσας απόσπασμα φύλλου χάρτου Γ.Υ.Σ. κλίμακας 1/5000 και κ.α. 9515/5, όπως παραπάνω περιγράφεται, στη περιοχή μεταξύ οικισμών

Άγιου Σύλλα και Κρασούνα του Δήμου Μυλοποτάμου Περιφερειακής Ενότητας Ρεθύμνου, εκτός ορίων οικισμού, εμβαδού 8.684,39 τ.μ., της οποίας η δασική βλάστηση από αείφυλλα πλατύφυλλα, μέσης και μεγάλης ηλικίας, θαμνώδους και δενδρώδους μορφής, που κάλυπτε την επιφάνειά της σε ποσοστό που προσέδιδε μορφή Δάσους, καταστράφηκε από παράνομη εκχέρσωση με μηχανικά μέσα.

Σκοπός της κήρυξης της υπόψη έκτασης ως αναδασωτέας σε εφαρμογή των διατάξεων του άρθρου 38 παραγρ. 1 του Ν. 998/1979 όπως τροποποιήθηκε με τις διατάξεις του άρθρου 35 παραγρ. 1 του Ν. 4280/2014 και ισχύει, είναι ο αποκλεισμός της διάθεσής της για άλλη χρήση ή προορισμό και η με φυσική αναγέννηση ή πρόγραμμα τεχνητής αναδάσωσης αποκατάσταση της καταστραφείσας φυσικής δασικής βλάστησης η οποία πριν απ' την παράνομη εκχέρσωση κάλυπτε την επιφάνειά της σε ποσοστό που της προσέδιδε μορφή Δάσους.

Με την παρούσα δεν προκαλείται δημοσιονομική δαπάνη σε βάρος του Κρατικού Προϋπολογισμού.

Η απόφαση αυτή να δημοσιευθεί στην Εφημερίδα της Κυβερνήσεως.

Ρέθυμνο, 29 Απριλίου 2015

Ο Ασκών καθήκοντα
Γενικού Γραμματέα Αποκεντρωμένης Διοίκησης
ΑΝΑΣΤΑΣΙΟΣ ΙΩΑΝΝΟΥ

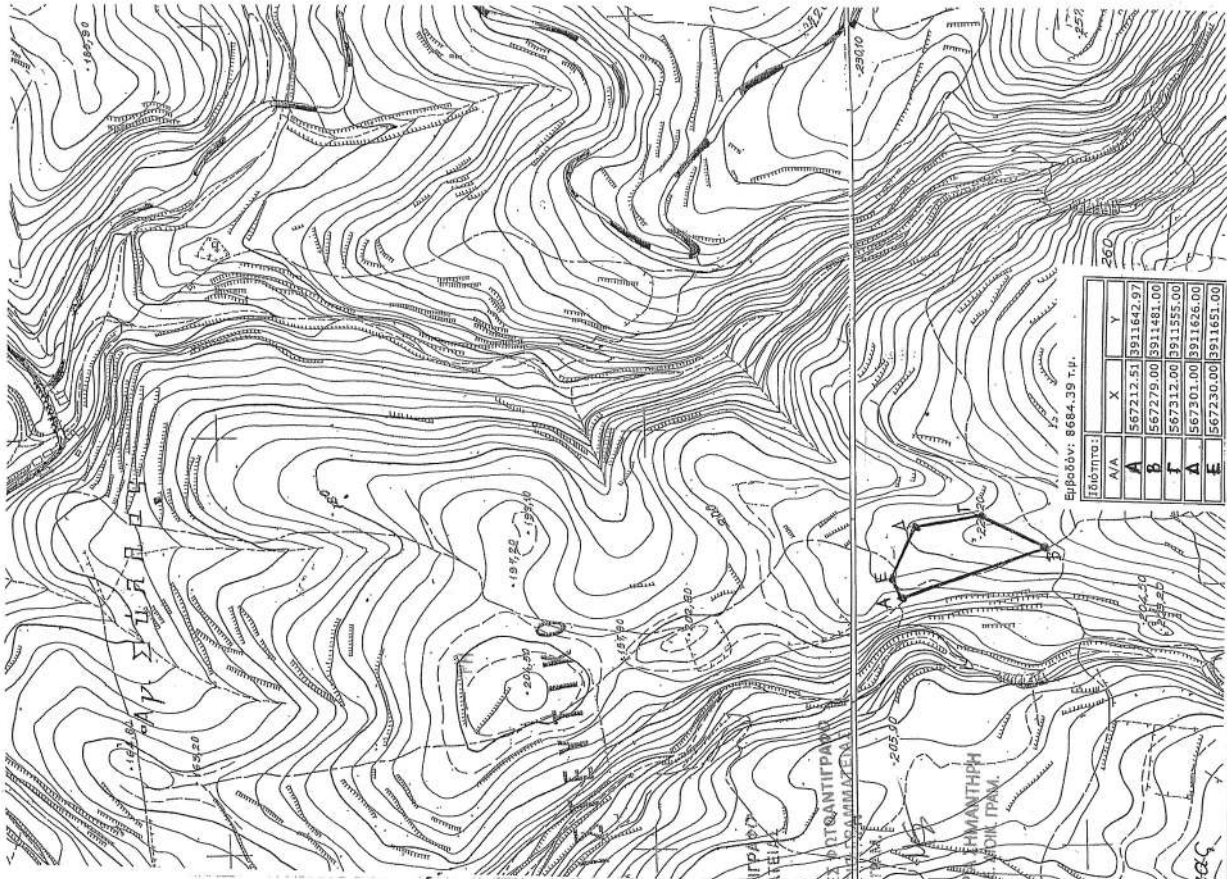

ΕΛΛΗΝΙΚΗ ΔΗΜΟΚΡΑΤΙΑ
 ΑΠΟΚΕΝΤΡΩΜΕΝΗ ΔΙΟΙΚΗΣΗ ΚΡΗΤΗΣ
 ΓΕΝΙΚΗ ΔΙΕΥΘΥΝΣΗ ΔΑΣΩΝ & ΑΓΡΟΤΙΚΩΝ ΥΠΟΘΕΣΕΩΝ
 ΔΙΕΥΘΥΝΣΗ ΔΑΣΩΝ ΡΕΘΥΜΝΟΥ
 ΤΜΗΜΑ ΠΡΟΣΤΑΣΙΑΣ, ΔΙΟΙΚΗΣΗΣ & ΜΑΧΕΥΡΗΣΗΣ ΔΑΣΩΝ

Απόσπασμα φύλλου χάρτου Γ.Υ.Σ. κλίμακας 1/5000 με κ. α. 9515/5, όπου εμφανίζεται με τις συντεταγμένες σε ΕΓΣΑ '87 ως ο παραρτημένος Πίνακας η έκταση δασικού χαρακτήρα που διαχειρίζεται ως δημόσια, εμβαδού 8.684,39 τ. μ., στη περιοχή μεταξύ των οικισμών Αγίου Σώλου και Κρασσόνα Δήμου Μυλοποταφίου Περιφερειακής Ενότητας Ρεθύμνου, εκτός των ορίων οικισμού, την οποία κηρύσσουμε αναδασοποιεία σε εφαρμογή των διατάξεων του άρθρου 38 παρ.αφρ. 1 του ν. 998/79 όπως τροποποιήθηκε με τις διατάξεις του άρθρου 35 παρ.αφρ. 1 του ν. 4280/2014 και ισχύει, λόγω του ότι η δασική βλάστηση που κάλυπτε την επιστάναι της σε ποσοστό που της προσέδιδε τη μορφή δάσους καταστράφηκε από παράνομη εκχέρωση και απογύλιση με μηχανικά μέσα

Ρεθύμνο 2024 - 9.9.2024

Θεωρήθηκε και προσοφράσσεται στην υπ' αριθμ. 1.01.3...Ρ.Δ.Σ. εισηγητική μας πρόταση.

Η ενεργήσασα την αυτογία
 και φωτοερμηνεία
 Ειρήνη Ελ. Κατσούγκρη
 MSc Δασολόγος

M.E.T.A.A.K.
 Η Διευθύντρια Δασών Ρεθύμνου
 Χρυσή Αρτυρολάτη
 Δρ. Δασολόγος

Θεωρήθηκε και προσοφράσσεται στην υπ' αριθμ. 1.01.3...Ρ.Δ.Σ. Απόφαση μας

Ο ασκών καθήκοντα Γενικού Γραμματέα Αποκεντρωμένης Διοίκησης Κρήτης

ΕΘΝΙΚΟ ΤΥΠΟΓΡΑΦΕΙΟ
 Για τεχνικούς λόγους στο σχεδιάγραμμα,
 έγινε σμίκρυνση, κατά ποσοστό **56%**

ΑΠΟ ΤΟ ΕΘΝΙΚΟ ΤΥΠΟΓΡΑΦΕΙΟ

ΚΑΠΟΔΙΣΤΡΙΟΥ 34 * ΑΘΗΝΑ 104 32 * ΤΗΛ. 210 52 79 000 * FAX 210 52 21 004

