



ΕΦΗΜΕΡΙΣ ΤΗΣ ΚΥΒΕΡΝΗΣΕΩΣ

ΤΗΣ ΕΛΛΗΝΙΚΗΣ ΔΗΜΟΚΡΑΤΙΑΣ

ΤΕΥΧΟΣ ΤΕΤΑΡΤΟ

Αρ. Φύλλου 274

27 Αυγούστου 2015

ΠΕΡΙΕΧΟΜΕΝΑ

ΑΠΟΦΑΣΕΙΣ

Κήρυξη δάσους, εμβαδού 284,14 τ.μ., ως αναδασωτέας έκτασης, λόγω αλλαγής χρήσης, στη θέση «Βάρδια», Δήμου και Νήσου Σύμης, Νομού Δωδεκανήσου.....	1
Κήρυξη ως αναδασωτέας δημόσιας έκτασης δασικού χαρακτήρα, εμβαδού 0,746 στρ. στη θέση «Δεξαμενή - Δοκίμι» περιφέρειας Δ. Κ. Λιβανατών, Δήμου Λοκρών του Νομού Φθιώτιδας.....	2
Κήρυξη ως αναδασωτέας δημόσιας έκτασης δασικού χαρακτήρα, εμβαδού 0,137 στρ. στη θέση «Λάτα» περιφέρειας Τ.Κ. Ξυλικών, Δήμου Αμφίκλειας - Ελάτειας, Νομού Φθιώτιδας.....	3
Μερική ανάκληση της υπ' αριθμ. οικ.6043/11-7-2014 απόφασης του Γεν. Γραμματέα της Αποκεντρωμένης Διοίκησης Μακεδονίας - Θράκης που αφορά στην επικύρωση καθορισμού οριογραμμών τμήματος ρέματος εκτός οικισμού Δ.Κ. Παλιουρίου του Δήμου Κασσάνδρας Π.Ε. Χαλκιδικής (εκβολή στον όρμο «Καναβίτσα»).....	4

ΑΠΟΦΑΣΕΙΣ

Αριθμ. 43472	(1)
Κήρυξη δάσους, εμβαδού 284,14 τ.μ., ως αναδασωτέας έκτασης, λόγω αλλαγής χρήσης, στη θέση «Βάρδια», Δήμου και Νήσου Σύμης, Νομού Δωδεκανήσου.	
Ο ΑΣΚΩΝ ΚΑΘΗΚΟΝΤΑ ΓΕΝΙΚΟΥ ΓΡΑΜΜΑΤΕΑ ΑΠΟΚΕΝΤΡΩΜΕΝΗΣ ΔΙΟΙΚΗΣΗΣ ΑΙΓΑΙΟΥ	
Έχοντας υπόψη:	
1. Τις διατάξεις:	
α) Των άρθρων 24 παρ. 1 και 117 παρ. 3 του Συντάγματος.	
β) Του Ν. 998/1979 «Περί προστασίας των Δασών κ.λ.π.» όπως ισχύει και ειδικότερα των άρθρων 37, 38 και 41, όπως τροποποιήθηκαν με το Ν. 4280/2014.	
γ) Του άρθρου 1 παρ. 15 του Ν. 3208/2003 (ΦΕΚ Α'303) «Περί προστασίας δασικών οικοσυστημάτων κ.τ.λ.»	
δ) Του άρθρου 120 του Ν. 1892/1990.	

ε) Του Ν. 3200/1955 περί διοικητικής αποκέντρωσης, όπως τροποποιήθηκαν μεταγενέστερα.

στ) Του Ν. 3852/2010 «Νέα Αρχιτεκτονική της Αυτοδιοίκησης και της Αποκεντρωμένης Διοίκησης - Πρόγραμμα-Καλλικράτης».

ζ) Του Π.δ. 143/2010 «Οργανισμός της Αποκεντρωμένης Διοίκησης Αιγαίου», όπως ισχύει.

η) Τις εγκύκλιες διαταγές του πρώην Υπουργείου Γεωργίας: α) 160417/1180/8-7-1980 «οδηγίες για τις αναδασωτέες εκτάσεις» β) 182447/3049/24-9-80 «Κήρυξη ή μη ασκεπών χορτολιβαδικών, βραχωδών κλπ. εκτάσεων ως αναδασωτέων».

θ) Την υπ' αριθ. οικ. 179200/5059/20-12-2012 εγκύκλιο διαταγή του ΥΠΕΚΑ «Κοινοποίηση διοικητικών πράξεων της δασικής υπηρεσίας στον ΟΠΕΚΕΠΕ».

ι) Της 4 πράξης του Υπουργικού Συμβουλίου της 6.2.2015 (ΦΕΚ Α'24/6-2-2015) «Αποδοχής παραιτήσεων των Γενικών Γραμματέων των Αποκεντρωμένων Διοικήσεων της Χώρας», σύμφωνα με το αρθ. 56 του Ν.4257/2014 (ΦΕΚ Α'93/14-4-2014) «Επείγουσες ρυθμίσεις αρμοδιότητας Υπουργείου Εσωτερικών»,

κ) Του άρθρου 28 παρ. 1 του Ν. 4325/2015 (ΦΕΚ Α'47).

2. Την από 17-2-2015 έκθεση αυτοψίας - αναφοράς αρμόδιου δασοπόνου.

3. Την αρ. πρωτ. Δ Υ/3-06-2015 εισήγηση - έκθεση φωτοερμηνείας της δασολόγου Δεσλή Χρυσάνθης με την οποία προτείνεται η κήρυξη της έκτασης που αναφέρεται στο θέμα ως αναδασωτέας.

4. Την αρ. πρωτ. 38889/9-6-2015 εισήγηση της Δ/σης Δασών Δωδ/σου για κήρυξη της εν λόγω έκτασης ως αναδασωτέας.

5. Τη σύμφωνη γνώμη της Δ/τριας Δασών Δωδ/σου, αποφασίζουμε:

Κηρύσσουμε ως αναδασωτέα, με σκοπό την προστασία των εδαφών, του δασικού περιβάλλοντος και την αποκατάσταση της δασικής βλάστησης, με φυσική αναγέννηση ή τεχνητή αναδάσωση και για να αποκλεισθεί η χρήση του για κάθε άλλο σκοπό, την έκταση με στοιχεία (1,2,3, ..., 8,9,1) εμβαδού 284,14 τ.μ., στη θέση "Βάρδια", Δήμου και Νήσου Σύμης, Νομού Δωδ/σου, που έχει καταχωρηθεί προσωρινά στο Ελληνικό Δημόσιο και αποτελούσε δάσος, στο οποίο παρεμποδίσθηκε η ανάπτυξη της βλάστησης, λόγω κατάληψης και αλλαγής χρήσης του.

Η έκταση αυτή απεικονίζεται στο συνημμένο τοπογραφικό σχεδιάγραμμα το οποίο θεωρήθηκε και συνοδεύει την παρούσα και έχει όρια ως εξής:

Ανατολικά: Χορτολιβαδικές εκτάσεις και δάσος κυπαρίσσου και πεύκης

Δυτικά: Δάσος κυπαρίσσου και πεύκης

Βόρεια: Επαρχιακή οδός Σύμης - Πανορμίτη και στη συνέχεια δάσος

Νότια: Δάσος κυπαρίσσου και πεύκης.

Η απόφαση αυτή να δημοσιευθεί στην Εφημερίδα της Κυβερνήσεως.

Ρόδος, 16 Ιουνίου 2015

Ο Ασκών καθήκοντα Γενικού Γραμματέα
Αποκεντρωμένης Διοίκησης
ΝΙΚΟΛΑΟΣ ΘΕΟΔΩΡΙΔΗΣ

ΤΟΠΟΓΡΑΦΙΚΟ ΣΧΕΔΙΑΓΡΑΜΜΑ ΚΗΡΥΞΗΣ ΔΑΣΟΥΣ ΩΣ ΑΝΑΔΑΣΩΤΕΑΣ ΕΚΤΑΣΗΣ ΤΗΝ ΘΕΣΗ "ΒΑΡΔΙΑ", ΔΗΜΟΥ & ΝΗΣΟΥ ΣΥΜΗΣ, Ν. ΔΩΔ/ΣΟΥ.

Ανήκει στην αριθ. πρωτ. 43179/25-6-2015 Απόφαση κήρυξης Αναδασωτέας

ΑΠΟΣΠΑΣΜΑ ΧΑΡΤΗ Γ.Υ.Σ. 7896-3 κλίμ. 1:5.000



Κλίμακα 1: 1.000

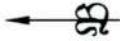

Πίνακας συντεταγμένων κορυφών

1.	X=844008.9159	Y=4053818.3777
2.	X=844030.6665	Y=4053820.3261
3.	X=844045.7397	Y=4053821.8427
4.	X=844050.3186	Y=4053822.5137
5.	X=844048.9212	Y=4053818.0055
6.	X=844049.4445	Y=4053813.9044
7.	X=844046.1411	Y=4053812.1693
8.	X=844042.1556	Y=4053811.7389
9.	X=844015.9835	Y=4053813.6526

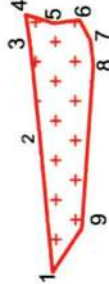

ΕΘΝΙΚΟ ΤΥΠΟΓΡΑΦΕΙΟ
 Για τεχνικούς λόγους στο σχεδιάγραμμα, από το ηλεκτρονικό αρχείο, έγινε σμίκρυνση κατά ποσοστό **82%**

ΥΠΟΜΗΝΗΜΑ

Η έκταση με στοιχεία (1,2,3,...,8,9,1) εμβαδού 284,14 τ.μ., κηρύσσεται αναδασωτέα λόγω παράνομης αλλαγής χρήσης



ΡΟΔΟΣ 4 - 6 - 2015
 Η ΣΥΝΤΑΞΑΣΑ
 ΔΕΣΛΗ ΧΡΥΣΑΝΘΗ
 ΔΑΣΟΛΟΓΟΣ

ΘΕΩΡΗΘΗΚΕ 25-6-2015

Ο ΛΣΚΩΝ ΚΑΘΗΚΟΝΤΑ
 Γ. ΓΡΑΜΜΑΤΕΑ ΑΠΟΚΕΝΤΡΩΜΕΝΗΣ ΔΙΟΙΚΗΣΗΣ ΑΙΓΑΙΟΥ
 ΘΕΟΔΩΡΙΔΗΣ ΝΙΚΟΛΑΟΣ

Αριθμ. 2305/128074

(2)

Κήρυξη ως αναδασωτέας δημόσιας έκτασης δασικού χαρακτήρα, εμβαδού 0,746 στρ. στη θέση «Δεξαμενή - Δοκίμι» περιφέρειας Δ. Κ. Λιβανατών, Δήμου Λοκρών του Νομού Φθιώτιδας.

Ο ΓΕΝΙΚΟΣ ΓΡΑΜΜΑΤΕΑΣ ΑΠΟΚΕΝΤΡΩΜΕΝΗΣ ΔΙΟΙΚΗΣΗΣ ΘΕΣΣΑΛΙΑΣ ΚΑΙ ΣΤΕΡΕΑΣ ΕΛΛΑΔΑΣ

Έχοντας υπόψη:

1. Τις διατάξεις των άρθρων 24 παρ. 1 και 117 παρ. 3 του Συντάγματος.

2. Τις διατάξεις του Ν. 3852/2010 «Νέα Αρχιτεκτονική της Αυτοδιοίκησης και της Αποκεντρωμένης Διοίκησης - Πρόγραμμα Καλλικράτης» (ΦΕΚ 87 Α΄).

3. Το Π.δ. 138/2010 «Οργανισμός της Αποκεντρωμένης Διοίκησης Θεσσαλίας και Στ. Ελλάδας» (ΦΕΚ 231 Α΄).

4. Τις διατάξεις του Ν. 998/1979 «Περί προστασίας των δασών και των δασικών εν γένει εκτάσεων της χώρας» (ΦΕΚ 289 Α΄) όπως τροποποιήθηκαν με τον Ν. 3208/2003 (ΦΕΚ 303 Α΄), άρθρο 9 Ν. 3818/2010 (ΦΕΚ 17 Α΄) και άρθρο 35 παρ. 1 Ν. 4280/2014 (ΦΕΚ 159 Α΄) και συγκεκριμένα: α) του άρθρου 38 παρ. 1, β) του άρθρου 41 παρ. 1, όπως ισχύουν.

5. Τις διαταγές του Υπουργείου Γεωργίας: α) 160417/1180/8-7-80, β) 182447/3049/24-9-80 και γ) 105204/2793/31-07-2002.

6. Την υπ' αριθ. 110789/1293/02-09-2014 διαταγή του Υ.Π.Ε.Κ.Α.

7. Την υπ' αριθ. 1669/33104/31-3-2011 απόφαση της Γ.Γ.Α.Δ.Θ.Στ.Ε «Μεταβίβαση δικαιώματος υπογραφής κ.λπ. στους Δ/ντές Δασών των Νομών» (ΦΕΚ 648 Β΄).

8. Την υπ' αριθ. 2066/123992/09-07-2015 αναφορά του Δασαρχείου Αταλάντης, με την οποία προτείνεται η κήρυξη ως αναδασωτέας της αναφερόμενης στο θέμα έκτασης, αποφασίζουμε:

Κηρύσσουμε ως αναδασωτέα δημόσια έκταση δασικού χαρακτήρα, εμβαδού 0,746 στρ. στη θέση «Δεξαμενή - Δοκίμι» περιφέρειας Δ.Κ. Λιβανατών, Δήμου Λοκρών του Νομού Φθιώτιδας, η οποία καταστράφηκε από παράνομη εκχέρσωση τμηματικά και σταδιακά μέχρι και σήμερα. Η έκταση αυτή πριν την καταστροφή της

καλύπτονταν από θαμνώδη δασική βλάστηση αείφυλλων-πλατύφυλλων αποτελούμενη κυρίως από πουρνάρι, σχίνο και κουμαριά με ποσοστό κάλυψης 60-80 % και εμπίπτει στην κατηγορία των εκτάσεων του άρθρου 3 παρ. 1 του Ν. 998/1979, όπως τροποποιήθηκε και ισχύει σήμερα, αποτελεί δε μαζί με τις όμορες εκτάσεις δασικού χαρακτήρα οργανική ενότητα που συμβάλλει στη διατήρηση της φυσικής και βιολογικής ισορροπίας και εξυπηρετεί την διαβίωση των ανθρώπων εντός του φυσικού περιβάλλοντος.

Απεικονίζεται με τα στοιχεία: 1-2-3-4-5-6-1 και προσδιορίζεται επακριβώς από τις αντίστοιχες συντεταγμένες ΕΓΣΑ '87 στο συνημμένο τοπογραφικό διάγραμμα, κλίμακας 1:500, το οποίο συνοδεύει την απόφαση αυτή και έχει όρια:

Ανατολικά: Με δημόσια έκταση δασικού χαρακτήρα.

Δυτικά: Με λωρίδα δημόσιας έκτασης δασικού χαρακτήρα.

Βόρεια: Με τάφρο συλλογής όμβριων υδάτων και πέραν αυτής με δρόμο Λιβανατών - Γουλεμίου.

Νότια: Με έκταση μη δασικού χαρακτήρα σήμερα.

Σκοπός της κήρυξης της ανωτέρω έκτασης ως αναδασωτέας, είναι η προστασία της, η διατήρηση του δασικού της χαρακτήρα, ο αποκλεισμός διάθεσής της για άλλη χρήση και η επαναδημιουργία της καταστραφείσας δασικής βλάστησης με φυσική αναγέννηση.

Επιτρέπεται υποβολή κατ' αυτής αίτησης ακύρωσης στο αρμόδιο Διοικητικό Εφετείο (άρθρο 47 Ν.3900/2010 - ΦΕΚ 213 Α΄) μέσα σε προθεσμία εξήντα (60) ημερών, που αρχίζει από την επομένη της δημοσίευσής της (άρθρο 46 Π.δ. 18/1989 - ΦΕΚ 8/Α΄).

Από τις διατάξεις της απόφασης αυτής δεν προκαλείται δαπάνη σε βάρος του Κρατικού Προϋπολογισμού.

Η απόφαση αυτή να δημοσιευθεί στην Εφημερίδα της Κυβερνήσεως.

Λαμία, 20 Ιουλίου 2015

Με εντολή Γενικού Γραμματέα
Αποκεντρωμένης Διοίκησης
Ο Διευθυντής Δασών Ν. Φθιώτιδας
ΔΗΜΗΤΡΙΟΣ ΓΩΓΟΥΛΟΣ

ΤΟΠΟΓΡΑΦΙΚΟ ΔΙΑΓΡΑΜΜΑ

Αναδασωτέας δημόσιας έκτασης δασικού χαρακτήρα, εμβαδού 0,746 στρ. στη θέση «Δεξάμενη - Δοκίμι» Δ.Κ. Λιβανατών του Δήμου Λοκρών Ν. Φθ/δας, που εκχερσώθηκε και καταλήφθηκε παράνομα.

ΚΛΙΜΑΚΑ 1:500

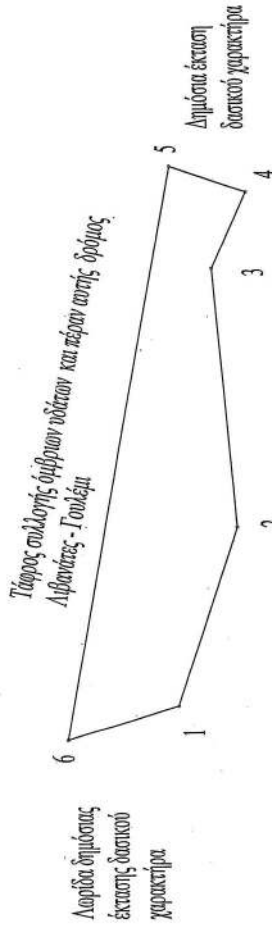
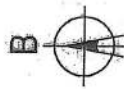

Έκταση μη δασικού χαρακτήρα σήμερα

ΕΘΝΙΚΟ ΤΥΠΟΓΡΑΦΕΙΟ
 Για τεχνικούς λόγους στο σχεδιάγραμμα, από το ηλεκτρονικό αρχείο, έγινε σμίκρυνση κατά ποσοστό **56%**

ΠΡΟΣΑΝΑΤΟΛΙΣΤΙΚΟ ΔΙΑΓΡΑΜΜΑ
 ΑΠΟΣΠΑΣΜΑ ΦΥΛΛΟΥ ΧΑΡΤΗΣ Γ.Υ.Σ. 5378/7
 ΚΛΙΜΑΚΑ 1:5.000

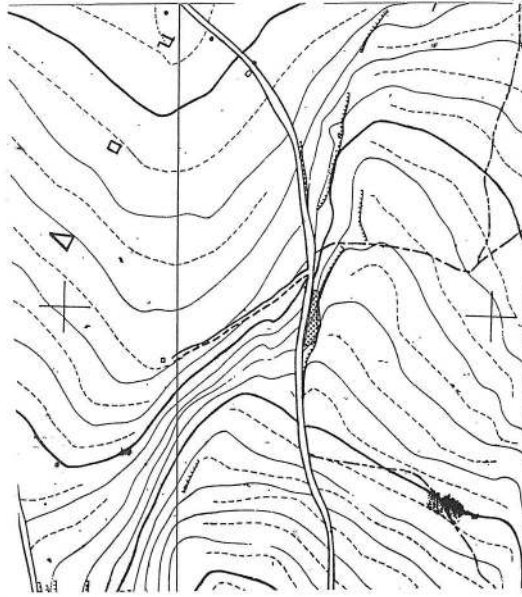

Εκχερσώθηκε & καταλήφθηκε έκταση



ΠΙΝΑΚΑΣ ΣΥΝΤΕΤΑΓΜΕΝΩΝ ΕΓΓΛ. 87
 ΕΞΕΤΑΖΟΜΕΝΗΣ ΕΚΤΑΣΗΣ

1. X=415899.0000 Y=4284204.0000
2. X=415920.0000 Y=4284197.0000
3. X=415950.0000 Y=4284200.0000
4. X=415959.0000 Y=4284196.0000
5. X=415962.0000 Y=4284205.0000
6. X=415895.0000 Y=4284217.0000

ΑΠΟΣΤΑΣΕΙΣ ΜΕΤΑΞΥ ΣΗΜΕΙΩΝ
 ΕΞΕΤΑΖΟΜΕΝΗΣ ΕΚΤΑΣΗΣ

ΣΗΜΕΙΑ	ΑΠΟΣΤΑΣΕΙΣ (M)
1-2	22,14
2-3	30,15
3-4	9,85
4-5	9,49
5-6	68,07
6-1	13,60

Ψηφιακά υπογεγραμμένο από
 GEORGIOS DIMOS
 Ημερομηνία:
 2015.07.20 12:14:46
 EEST



Ανήκει στην αριθ. 9305128045/2015 απόφαση μας.
 ΦΩΤΟΓΡΑΦΗΚΗ
 Λαμία 20-07-2015
 ΜΣ.Ε.Γ.Γ.Α.Α.Φ.Σ.Ε.
 ΟΜΟΤΥΠΗ ΔΑΣΩΝ Ν. ΦΘΙΔΑΣ

ΕΛΕΓΧΘΗΚΕ
 Αποδέκτη: 09 - 07 - 2015
 ΟΔΑΣΤΡΑΦΗΣ
 ΙΩΑΝΝΗΣ ΠΛΙΤΟΥΛΗΣ
 ΔΑΣΟΛΟΓΟΣ

Αποδέκτη 09 - 07 - 2015
 Η ΣΥΝΤΑΞΑΣΑ
 ΑΣΗΜΙΝΑ ΓΚΟΝΤΟΥΛΗ
 ΔΑΣΟΠΟΝΟΣ

Αριθμ. 2356/129218

(3)

Κήρυξη ως αναδασωτέας δημόσιας έκτασης δασικού χαρακτήρα, εμβαδού 0,137 στρ. στη θέση «Λάτα» περιφέρειας Τ.Κ. Ξυλικών, Δήμου Αμφίκλειας - Ελάτειας, Νομού Φθιώτιδας.

Η ΓΕΝΙΚΗ ΓΡΑΜΜΑΤΕΑΣ ΑΠΟΚΕΝΤΡΩΜΕΝΗΣ ΔΙΟΙΚΗΣΗΣ ΘΕΣΣΑΛΙΑΣ ΚΑΙ ΣΤΕΡΕΑΣ ΕΛΛΑΔΑΣ

Έχοντας υπόψη:

1. Τις διατάξεις των άρθρων 24 παρ. 1 και 117 παρ. 3 του Συντάγματος.

2. Τις διατάξεις του Ν. 3852/2010 «Νέα Αρχιτεκτονική της Αυτοδιοίκησης και της Αποκεντρωμένης Διοίκησης - Πρόγραμμα Καλλικράτης» (ΦΕΚ 87 Α΄).

3. Το Π.δ. 138/2010 «Οργανισμός της Αποκεντρωμένης Διοίκησης Θεσσαλίας και Στ. Ελλάδας» (ΦΕΚ 231 Α΄).

4. Τις διατάξεις του Ν. 998/1979 «Περί προστασίας των δασών και των δασικών εν γένει εκτάσεων της χώρας» (ΦΕΚ 289 Α΄) όπως τροποποιήθηκαν με τον Ν. 3208/2003 (ΦΕΚ 303 Α΄), άρθρο 9 Ν. 3818/2010 (ΦΕΚ 17 Α΄) και άρθρο 35 παρ. 1 Ν. 4280/2014 (ΦΕΚ 159 Α΄) και συγκεκριμένα: α) του άρθρου 38 παρ. 1, β) του άρθρου 41 παρ. 1, όπως ισχύουν.

5. Τις διαταγές του Υπουργείου Γεωργίας: α) 160417/1180/8-7-1980, β) 182447/3049/24-9-1980 και γ) 105204/2793/31-07-2002.

6. Την υπ' αριθ. 110789/1293/02-09-2014 διαταγή του Υ.Π.Ε.Κ.Α.

7. Την υπ' αριθ. 1669/33104/31-3-2011 απόφαση της Γ.Γ.Α.Δ.Θ.Στ.Ε «Μεταβίβαση δικαιώματος υπογραφής κ.λπ. στους Δ/ντές Δασών των Νομών» (ΦΕΚ 648 Β΄).

8. Το αριθ. 3243/123837/14-07-2015 αναφορά του Δασαρχείου Λαμίας, με την οποία προτείνεται η κήρυξη ως αναδασωτέας της αναφερόμενης στο θέμα έκτασης, αποφασίζουμε:

Κηρύσσουμε ως αναδασωτέα δημόσια έκταση δασικού χαρακτήρα, εμβαδού 0,137 στρ. στη θέση «Λάτα» περιφέρειας, Τ. Κ. Ξυλικών, Δήμου Αμφίκλειας-Ελάτειας, Νομού Φθιώτιδας, η οποία καταστράφηκε από πυρκαγιά

την 26η Μαΐου του έτους 2015. Η έκταση αυτή πριν την καταστροφή της καλύπτονταν από δασική βλάστηση αείφυλλων πλατύφυλλων (πουρνάρι), σε ποσοστό μεγαλύτερο του 80% και εμπίπτει στην κατηγορία των εκτάσεων του άρθρου 3 παρ. 1 του Ν. 998/1979, όπως τροποποιήθηκε και ισχύει σήμερα, αποτελεί δε μαζί με τις όμορες δασικού χαρακτήρα εκτάσεις οργανική ενότητα που συμβάλλει στη διατήρηση της φυσικής και βιολογικής ισορροπίας και εξυπηρετεί την διαβίωση των ανθρώπων εντός του φυσικού περιβάλλοντος.

Απεικονίζεται με τα στοιχεία: 1-2-3-4-1 και προσδιορίζεται επακριβώς από τις αντίστοιχες συντεταγμένες ΕΓΣΑ '87 στο συνημμένο τοπογραφικό διάγραμμα, κλίμακας 1:200, το οποίο συνοδεύει την απόφαση αυτή και έχει όρια:

Ανατολικά: Με δημόσια έκταση δασικού χαρακτήρα.

Δυτικά: Με δημόσια έκταση δασικού χαρακτήρα.

Βόρεια: Με δημόσια έκταση δασικού χαρακτήρα.

Νότια: Με δημόσια έκταση δασικού χαρακτήρα.

Σκοπός της κήρυξης της ανωτέρω έκτασης ως αναδασωτέας, είναι η προστασία της, η διατήρηση του δασικού της χαρακτήρα, ο αποκλεισμός διάθεσής της για άλλη χρήση και η επαναδημιουργία της καταστραφείσας δασικής βλάστησης με φυσική αναγέννηση.

Επιτρέπεται υποβολή κατ' αυτής αίτησης ακύρωσης στο αρμόδιο Διοικητικό Εφετείο (άρθρο 47 Ν. 3900/2010 - ΦΕΚ 213 Α΄) μέσα σε προθεσμία εξήντα (60) ημερών, που αρχίζει από την επομένη της δημοσίευσής της (άρθρο 46 Π.δ. 18/1989 - ΦΕΚ 8/Α΄).

Από τις διατάξεις της απόφασης αυτής δεν προκαλείται δαπάνη σε βάρος του Κρατικού Προϋπολογισμού.

Η απόφαση αυτή να δημοσιευθεί στην Εφημερίδα της Κυβερνήσεως.

Λαμία, 20 Ιουλίου 2015

Με εντολή Γενικής Γραμματέως
Αποκεντρωμένης Διοίκησης
Ο Διευθυντής Δασών Ν. Φθιώτιδας
ΔΗΜΗΤΡΙΟΣ ΓΩΓΟΥΛΟΣ

Αναδασωτέας Δημόσιας έκτασης δασικού χαρακτήρα με στοιχεία Ε (1,2,3,4,1) εμβαδού =0,137 στρ. στη θέση «Λάτω» Τ.Κ. Ξυλόκων Δ.Ε. Αμφικλείας του Δήμου Αμφικλείας - Ελάτειας που κήκε στις 26 - 05 - 2015

ΤΟΠΟΓΡΑΦΙΚΟ ΜΑΓΡΑΜΜΑ

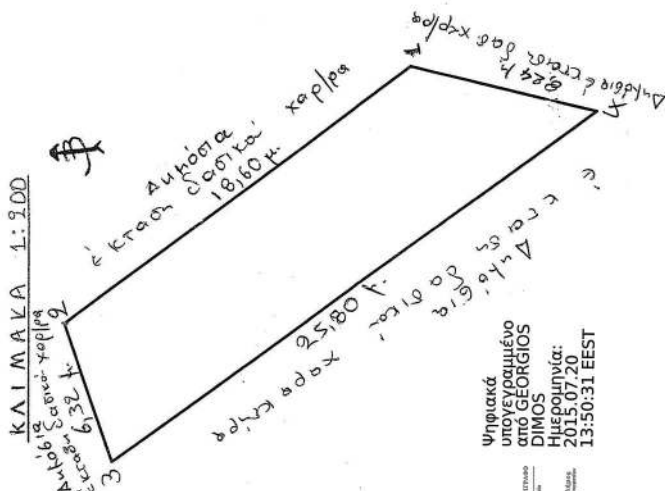

Ψηφιακά
υπογεγραμμένο
από γεωγράφο
DIPLO GEORGIOΣ
Ημερομηνία:
2015.07.20
13:50:31 EEST



ΑΠΟΣΤΡΑΣΜΑ ΦΥΛΛΟΥ ΧΑΡΤΗ ΓΥΣ
(ΑΡ. ΦΥΛΛΟΥ 5373/8)
ΚΛΙΜΑΚΑ 1:5000

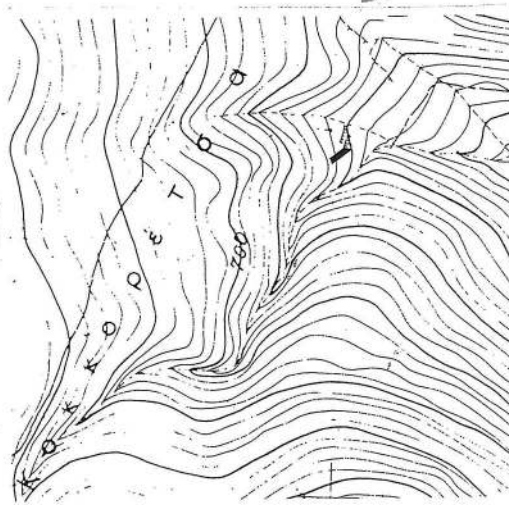

ΣΥΝΤΕΤΑΓΜΕΝΕΣ ΣΕ ΕΓΣΑ 87

- E=137τ.μ
- 1. X=379341 Y=4285700
- 2. X=379330 Y=4285715
- 3. X=379324 Y=4285713
- 4. X=379339 Y=4285692

ΕΘΝΙΚΟ ΤΥΠΟΓΡΑΦΕΙΟ
Για τεχνικούς λόγους στο σχεδιάγραμμα,
από το ηλεκτρονικό αρχείο, έγινε
σμίκρυνση κατά ποσοστό **61%**

Ανήκει στην αριθ. 2356/129218|2015
απόφασή μας
Λαμία 20-05-2015



ΕΛΕΙΘΗΚΕ

Λαμία 07-07-2015
Με εντολή Γ.Γ.Π.Θ.Στ.Ε

Η ΑΝΑΠΛΗΡΩΤΡΙΑ ΔΑΣΑΡΧΗΣ



Λαμία 09-07-2015

Η ΣΥΝΤΑΚΤΡΙΑ

Ασπασία Κοώνια
Δασολόγος

Αρίθμ. 3645

(4)

Μερική ανάκληση της υπ' αριθμ. οικ.6043/11-7-2014 απόφασης του Γεν. Γραμματέα της Αποκεντρωμένης Διοίκησης Μακεδονίας - Θράκης που αφορά στην επικύρωση καθορισμού οριογραμμών τμήματος ρέματος εκτός οικισμού Δ.Κ. Παλιουρίου του Δήμου Κασσάνδρας Π.Ε. Χαλκιδικής (εκβολή στον όρμο «Καναβίτσα»).

Ο ΑΣΚΩΝ ΚΑΘΗΚΟΝΤΑΓΕΝΙΚΟΥ ΓΡΑΜΜΑΤΕΑ ΑΠΟΚΕΝΤΡΩΜΕΝΗΣ ΔΙΟΙΚΗΣΗΣ ΜΑΚΕΔΟΝΙΑΣ - ΘΡΑΚΗΣ

Έχοντας υπόψη:

- 1) Το άρθρο 24 του Συντάγματος.
- 2) Το άρθρο 1 του Ν. 1650/1986 «Για την προστασία του περιβάλλοντος» (Φ.Ε.Κ. 160Α/16-10-1986).
- 3) Το άρθρο 280 του Ν. 3852/2010 «Νέα Αρχιτεκτονική της Αυτοδιοίκησης και της Αποκεντρωμένης Διοίκησης - Πρόγραμμα Καλλικράτης» (Φ.Ε.Κ. 87Α/7-6-2010).
- 4) Τις διατάξεις του άρθρου 5 του Ν. 3010/2002 «Εναρμόνιση του Ν.1650/1986 με τις Οδηγίες 97/2011 Ε.Ε. και 96/61 Ε.Ε., διαδικασία οριοθέτησης και ρυθμίσεις θεμάτων για τα υδατορέματα και άλλες διατάξεις» (Φ.Ε.Κ. 91Α/25-4-2002).
- 5) Τις διατάξεις του Ν. 4258/2014 «Διαδικασία Οριοθέτησης και ρυθμίσεις θεμάτων για τα υδατορέματα - ρυθμίσεις Πολεοδομικής νομοθεσίας και άλλες διατάξεις» (Φ.Ε.Κ. 94Α/ 14-4-2014).
- 6) Την υπ' αριθ. πράξη 4 της 6-2-2015 Υπουργικού Συμβουλίου «Αποδοχή παραιτήσεων των Γενικών Γραμματέων των Αποκεντρωμένων Διοικήσεων της Χώρας» (Φ.Ε.Κ. 24Α/ 6-2-2015).
- 7) Τις διατάξεις του άρθρου 56 του Ν. 4257/2014 «Επείγουσες ρυθμίσεις αρμοδιότητας Υπουργείου Εσωτερικών» (Φ.Ε.Κ. 93Α/14-4-2014).
- 8) Την από 11-4-2014 θεώρηση της μελέτης καθορισμού οριογραμμών τμήματος ρέματος εκτός οικισμού Δ.Κ. Παλιουρίου του Δήμου Κασσάνδρας Π.Ε. Χαλκιδικής (εκβολή στον όρμο «Καναβίτσα») από τη Δ/νση Τεχνικών Έργων Π.Ε. Χαλκιδικής.
- 9) Την υπ' αρ. οικ.6043/11-7-2014 απόφαση του Γεν. Γραμματέα της Αποκεντρωμένης Διοίκησης Μακεδονίας - Θράκης (Φ.Ε.Κ. 352Δ/4-8-2014) που αφορά την επικύρωση καθορισμού οριογραμμών τμήματος ρέματος εκτός οικισμού Δ.Κ. Παλιουρίου του Δήμου Κασσάνδρας Π.Ε. Χαλκιδικής (εκβολή στον όρμο «Καναβίτσα»).

10) Την υπ' αριθμ. πρωτ. 144738/1034 οίκοθεν/ 26-3-2015 απόφαση της Δ/νσης Τεχνικών Έργων Π.Ε. Χαλκιδικής που αφορά τον καθορισμό οριογραμμών ρεμάτων (βόρειο ρέμα και νότιο ρέμα) εκτός οικισμού Δ.Κ. Παλιουρίου, εκ των οποίων το βόρειο ρέμα επικαλύπτεται από τμήμα του ρέματος του οποίου η οριοθέτηση επικυρώθηκε με την υπ' αρ. οικ. 6043/ 11-7-2014 απόφαση του Γεν. Γραμματέα της Αποκεντρωμένης Διοίκησης Μακεδονίας - Θράκης (Φ.Ε.Κ. 352Δ/4-8-2014).

11) Την υπ' αριθμ. πρωτ.194549/1380 οίκοθεν/ 28-4-2015 εισήγηση της Δ/νσης Τεχνικών Έργων Π.Ε. Χαλκιδικής για μερική ανάκληση της υπ' αριθμ. οικ. 6043/11-7-2014 απόφασης του Γεν. Γραμματέα της Αποκεντρωμένης Διοίκησης Μακεδονίας - Θράκης (Φ.Ε.Κ. 352Δ/4-8-2014), αποφασίζουμε:

Τη μερική ανάκληση της υπ' αρ. οικ.6043/11-7-2014 απόφασης του Γεν. Γραμματέα της Αποκεντρωμένης Διοίκησης Μακεδονίας-Θράκης που αφορά στην επικύρωση καθορισμού οριογραμμών τμήματος ρέματος εκτός οικισμού Δ.Κ. Παλιουρίου του Δήμου Κασσάνδρας Π.Ε. Χαλκιδικής (εκβολή στον όρμο «Καναβίτσα») και συγκεκριμένα τη μερική ανάκληση της οριοθέτησης του ρέματος από το σημείο Α9 έως Α13 για την αριστερή οριογραμμή και Δ8 έως Δ13 για την δεξιά οριογραμμή, όπως αυτή δημοσιεύθηκε στην υπ' αρ. οικ.6043/11-7-2014 απόφαση διότι προκειμένου να προωθηθεί η επικύρωση του καθορισμού οριογραμμών των ρεμάτων (βόρειο ρέμα και νότιο ρέμα) εκτός οικισμού Δ.Κ. Παλιουρίου, οι οποίες καθορίστηκαν με την υπ' αριθμ. πρωτ.144738/1034 οίκοθεν/26-3-2015 απόφαση της Δ/νσης Τεχνικών Έργων Π.Ε. Χαλκιδικής, απαιτείται η ανάκληση της οριοθέτησης του επικαλυπτόμενου τμήματος του ρέματος, του οποίου ο καθορισμός των οριογραμμών του έγινε με την υπ' αρ. οικ.6043/11-7-2014 απόφαση του Γεν. Γραμματέα της Αποκεντρωμένης Διοίκησης Μακεδονίας - Θράκης.

Η ισχύς της απόφασης αυτής αρχίζει από τη δημοσίευσή της στην Εφημερίδα της Κυβερνήσεως.

Η απόφαση αυτή να δημοσιευθεί στην Εφημερίδα της Κυβερνήσεως

Θεσσαλονίκη, 18 Ιουνίου 2015

Ο Ασκών καθήκοντα Γενικού Γραμματέα
Αποκεντρωμένης Διοίκησης
ΝΙΚΗΤΑΣ ΦΡΑΓΚΙΣΚΑΚΗΣ



* 0 4 0 0 2 7 4 2 7 0 8 1 5 0 0 0 8 *

ΑΠΟ ΤΟ ΕΘΝΙΚΟ ΤΥΠΟΓΡΑΦΕΙΟ

ΚΑΠΟΔΙΣΤΡΙΟΥ 34 * ΑΘΗΝΑ 104 32 * ΤΗΛ. 210 52 79 000 * FAX 210 52 21 004