



ΕΦΗΜΕΡΙΔΑ ΤΗΣ ΚΥΒΕΡΝΗΣΕΩΣ ΤΗΣ ΕΛΛΗΝΙΚΗΣ ΔΗΜΟΚΡΑΤΙΑΣ

26 Ιανουαρίου 2017

ΤΕΥΧΟΣ ΤΕΤΑΡΤΟ

Αρ. Φύλλου 5

ΠΕΡΙΕΧΟΜΕΝΑ

ΑΠΟΦΑΣΕΙΣ

1. Κήρυξη, ως αναδασωτέας, εκχερσωθείσας και καταληφθείσας, δημόσιας, δασικού χαρακτήρα, έκτασης, εμβαδού 414,14 τ.μ., στη θέση «Δυτικά Στροφής», περιοχής Στροφής του Δήμου Αρριανών, της Π.Ε. Ροδόπης.
2. Καθορισμός αποδέκτη και ειδικών όρων διάθεσης λυμάτων των επεξεργασμένων λυμάτων της ΕΕΛ Τ.Κ. Πιτυούς, Δήμου Χίου.

ΑΠΟΦΑΣΕΙΣ

Αριθμ. 139 (1)

Κήρυξη, ως αναδασωτέας, εκχερσωθείσας και καταληφθείσας, δημόσιας, δασικού χαρακτήρα, έκτασης, εμβαδού 414,14 τ.μ., στη θέση «Δυτικά Στροφής», περιοχής Στροφής του Δήμου Αρριανών, της Π.Ε. Ροδόπης.

Ο ΓΕΝΙΚΟΣ ΓΡΑΜΜΑΤΕΑΣ
ΑΠΟΚΕΝΤΡΩΜΕΝΗΣ ΔΙΟΙΚΗΣΗΣ
ΜΑΚΕΔΟΝΙΑΣ - ΘΡΑΚΗΣ

Έχοντας υπόψη:

1. Τις διατάξεις του άρθρου 117 παρ. 3 του Συντάγματος της Χώρας.
2. Τις διατάξεις των άρθρων 69 και 71 του ν.δ. 86/1969, όπως ισχύουν.
3. Τις διατάξεις του ν. 3861/2010 (ΦΕΚ Α'/112) «Ενίσχυση της διαφάνειας με την υποχρεωτική ανάρτηση νόμων και πράξεων των κυβερνητικών, διοικητικών και αυτοδιοικητικών οργάνων στο Διαδίκτυο "Πρόγραμμα Διαύγεια" και άλλες διατάξεις».
4. Τις διατάξεις του ν. 3852/2010 (ΦΕΚ Α'/87) «Νέα Αρχιτεκτονική της Αυτοδιοίκησης και της Αποκεντρωμένης Διοίκησης - Πρόγραμμα Καλλικράτης», ιδίως τα άρθρα 6 και 280.
5. Τις διατάξεις του ν. 3469/2006 (ΦΕΚ Α'/131) «Εθνικό τυπογραφείο Εφημερίδ της κυβέρνησης και λοιπές διατάξεις».

6. Τις διατάξεις του ν. 2503/1997 (ΦΕΚ Α'/107) "Περί Διοίκησης, Οργάνωσης, Στελέχωσης της Περιφέρειας, ρύθμιση θεμάτων για την Τοπική Αυτοδιοίκηση και άλλες διατάξεις».

7. Τις διατάξεις του ν. 2399/1996 (ΦΕΚ Α'/90) «Περί υλοποίησης της εισοδηματικής πολιτικής έτους 1996, για μισθούς και συντάξεις και άλλες διατάξεις».

8. Τις διατάξεις του ν. 2240/1994 (ΦΕΚ Α'/153), «Περί συμπληρώσεως των διατάξεων για τη Νομαρχιακή Αυτοδιοίκηση και άλλες διατάξεις».

9. Τις διατάξεις του ν. 998/1979 (ΦΕΚ Α'/289), "Περί προστασίας των δασών και δασικών εν γένει εκτάσεων της Χώρας" και ειδικότερα:

α) τις διατάξεις του άρθρου 3, όπως αυτές αντικαταστάθηκαν με τις διατάξεις του άρθρου 1 παρ. 1 του ν. 3208/2003 (ΦΕΚ Α'/303), «Προστασία δασικών οικοσυστημάτων, κατάργηση δασολογίου, ρύθμιση εμπραγμάτων δικαιωμάτων επί δασών και δασικών εν γένει εκτάσεων και άλλες διατάξεις» και τροποποιήθηκαν με τις διατάξεις του άρθρου 9 παρ. 1 του ν. 3818/2010 (ΦΕΚ Α'/17) και ισχύουν.

β) τις διατάξεις των άρθρων 38 παρ. 1 και 2 και 41 παρ. 1, όπως αυτές ισχύουν.

10. Τις διατάξεις του άρθρου 37 του ν. 3200/1955 (ΦΕΚ Α'/1997) "Περί διοικητικής αποκεντρώσεως", όπως ισχύει κάθε φορά.

11. Τις διατάξεις του π.δ. 142/2010 (ΦΕΚ Α'/235), «Οργανισμός της Αποκεντρωμένης Διοίκησης Μακεδονίας και Θράκης».

12. Τις παρακάτω διαταγές του Υπ. Γεωργίας: 160417/1180/8-7-1980, 182447/3049/24-9-1980, 10582/539/13-2-1976, 215696/1451/9-5-1977, 154659/24-5-1982, 78001/4408/16-7-1991, 85144/1468/9-10-1992, 92428/4484/Νοεμ.1993, 131240/20-5-1991, 96186/3332/27-11-1992 και 105204/2793/31-7-2002.

13. Το υπ' αρ. πρωτ. οικ. 11675/10-2-2015 έγγραφο της Γενικής Διεύθυνσης Εσωτερικής Λειτουργίας της Αποκεντρωμένης Διοίκησης Μακεδονίας - Θράκης, σύμφωνα με το οποίο, την παρούσα απόφαση υπογράφει «ο ασκών καθήκοντα Γενικού Γραμματέα».

14. Την από 06-10-2016 έκθεση αυτοψίας, του Δασολόγου της Υπηρεσίας, Τσιοπανίδη Δημητρίου.

15. Την υπ' αρ. 19816/21-11-2016 εισήγηση της Διεύθυνσης Δασών Ροδόπης, περί κήρυξης ως αναδασωτέας, της παραπάνω δημόσιας, δασικού χαρακτήρα έκτασης, αποφασίζουμε:

Κηρύσσουμε, ως αναδασωτέα, την προαναφερθείσα, δημόσια δασικού χαρακτήρα έκταση, εμβαδού 414,14 τ.μ., που βρίσκεται στη θέση «Δυτικά Στροφής», περιοχής Στροφής, του Δήμου Αρριανών, της Π.Ε. Ροδόπης, η οποία στο πρόσφατο παρελθόν απώλεσε τη δασική μορφή της, λόγω εκχέρσωσης και κατάληψής της.

Η ανωτέρω έκταση, που σημειώνεται στο απόσπασμα χάρτη, κλίμακας 1:50.000 και αποτυπώνεται στο τοπογραφικό διάγραμμα, κλίμακας 1:1.000, μαζί με τις συντεταγμένες των κορυφών της, οι οποίες αναφέρονται στους πίνακες συντεταγμένων σε σύστημα ΕΓΣΑ '87, το οποίο συνοδεύει την παρούσα απόφαση, έχει όρια:

ΒΟΡΕΙΑ: Με δάσος.

ΝΟΤΙΑ: Με αγρούς.

ΑΝΑΤΟΛΙΚΑ: Με αγρούς.

ΔΥΤΙΚΑ: Με αγρούς.

Σκοπός της παρούσας κήρυξης, αποτελεί η προστασία των εδαφών και του δασικού περιβάλλοντος, καθώς και η αποκατάσταση της δασικής βλάστησης, με φυσική ή

τεχνητή αναδάσωση, για να αποκλεισθεί η χρήση της ανωτέρω έκτασης, για κάθε άλλο σκοπό.

Κατά της παρούσης, επιτρέπεται η υποβολή αίτησης ακύρωσης στο τριμελές Διοικητικό Εφετείο Θράκης, μέσα σε προθεσμία εξήντα (60) ημερών, η οποία αρχίζει από την επομένη της δημοσίευσής της, βάσει του άρθρου 1 του ν. 702/1977 (ΦΕΚ Α'/268), της παρ. 1 του άρθρου 47 του ν. 3900/2010 (ΦΕΚ Α'/213) και του άρθρου 46 του π.δ. 18/1989 (ΦΕΚ Α'/8).

Με την απόφαση αυτή δεν προκαλείται καμιά δαπάνη, σε βάρος του κρατικού προϋπολογισμού.

Η απόφαση αυτή να δημοσιευθεί στην Εφημερίδα της Κυβερνήσεως.

Θεσσαλονίκη, 3 Ιανουαρίου 2017

Ο Ασκών καθηκοντα Γενικού Γραμματέα
Αποκεντρωμένης Διοίκησης

ΝΙΚΗΤΑΣ ΦΡΑΓΚΙΣΚΑΚΗΣ

ΕΛΛΗΝΙΚΗ ΔΗΜΟΚΡΑΤΙΑ
 ΑΠΟΚΕΝΤΡΩΜΕΝΗ ΔΙΟΙΚΗΣΗ
 ΜΑΚΕΔΟΝΙΑΣ - ΘΡΑΚΗΣ
 ΓΕΝ. ΔΙΕΥΘΥΝΣΗ ΔΑΣΩΝ
 & ΑΓΡΟΤΙΚΩΝ ΥΠΟΘΕΣΕΩΝ
 ΔΙΕΥΘΥΝΣΗ ΔΑΣΩΝ Ν. ΡΟΔΟΠΗΣ

Συνοδεύει την υπ' αριθ. 139 / 03-01-2017
 Απόφαση του ασκούντος καθήκοντα Γεν. Γρ. Αποκεντρωμένης Διοίκησης
 Μακεδονίας - Θράκης

ΤΟΠΟΓΡΑΦΙΚΟ ΔΙΑΓΡΑΜΜΑ
 ΑΝΑΔΑΣΩΤΕΑΣ ΔΗΜΟΣΙΑΣ ΔΑΣΙΚΗΣ ΕΚΤΑΣΗΣ
 ΕΜΒΑΔΟΥ 414,14 τ.μ., ΣΤΗ ΘΕΣΗ "Δυτικά Στροφής" ΣΤΗΝ ΠΕΡΙΟΧΗ ΣΤΡΟΦΗΣ
 ΤΟΥ ΔΗΜΟΥ ΑΡΡΙΑΝΩΝ Π.Ε. ΡΟΔΟΠΗΣ
 Κλίμακα 1: 1000

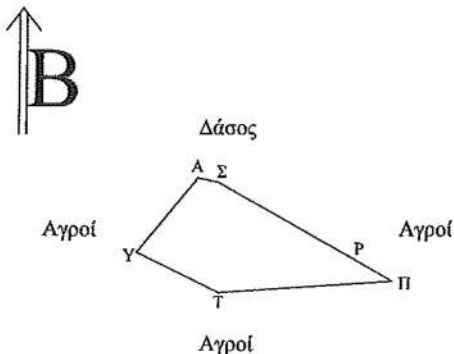

ΠΙΝΑΚΑΣ ΣΥΝΤΕΤΑΓΜΕΝΩΝ
 ΣΥΣΤΗΜΑ ΕΓΣΑ '87

Έκταση εμβαδού= 414,14 τ.μ.

ΣΗΜΕΙΑ	Χ	Ψ	ΑΠΟΣΤΑΣΗ (m)
Α	649231,83	4550580,82	(Α-Σ) = 3,41
Σ	649235,17	4550580,17	(Σ-Ρ) = 25,61
Ρ	649257,61	4550567,81	(Ρ-Π) = 7,89
Π	649264,48	4550563,95	(Π-Τ) = 29,06
Τ	649235,49	4550561,88	(Τ-Υ) = 15,22
Υ	649221,80	4550568,52	(Υ-Α) = 15,86

ΕΘΝΙΚΟ ΤΥΠΟΓΡΑΦΕΙΟ
 Για τεχνικούς λόγους στο σχεδιάγραμμα,
 από το ηλεκτρονικό αρχείο, έγινε
 σμίκρυνση κατά ποσοστό **82%**

ΑΠΟΣΠΑΣΜΑ ΧΑΡΤΗ Γ.Υ.Σ. ΤΗΣ ΠΕΡΙΟΧΗΣ ΣΤΟ ΟΠΟΙΟ ΕΜΦΑΝΙΖΕΤΑΙ ΜΕ ΚΥΚΛΟ Η ΠΕΡΙΟΧΗ ΤΗΣ ΕΚΤΑΣΗΣ ΠΟΥ
 ΚΗΡΥΣΣΕΤΑΙ ΩΣ ΑΝΑΔΑΣΩΤΕΑ ΜΕ ΤΗΝ ΥΠ' ΑΡΙΘ. 139 / 03-01-2017 ΑΠΟΦΑΣΗ ΑΣΚΟΥΝΤΟΣ ΚΑΘΗΚΟΝΤΑ
 Γ. ΓΡ. ΑΠΟΚΕΝΤΡΩΜΕΝΗΣ ΔΙΟΙΚΗΣΗΣ ΜΑΚΕΔΟΝΙΑΣ - ΘΡΑΚΗΣ
 Κλίμακα 1: 50.000



Κομοτηνή 14 - 11 - 2016
 Η συντάκτρια

Marina Gkotzaridou

Τσουλακάκη Δήμητρα
 Γεωτεχνικός Δασολόγος
 Signed by: **MARINA GKOTZARIDOU**
 Date and Time: 2017.01.09 11:07:17
 +02:00

ΕΛΕΓΧΘΗΚΕ & ΘΕΩΡΗΘΗΚΕ
 Κομοτηνή 14 - 11 - 2016
 Η Αναπληρώτρια Προϊσταμένη
 της Δ/σης Δασών Ν. Ροδόπης

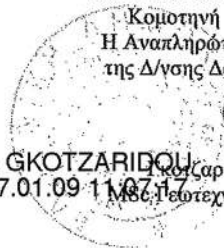

ΕΓΚΡΙΝΕΤΑΙ
 Ο ασκών καθήκοντα
 Γενικού Γραμματέα
 Α.Δ.Μ.Θ.

Nikiforos Fragkiakakis
 Δρ. Φραγκισκάκης Νικήτας

Αριθμ. οικ 1429 (2)

Καθορισμός αποδέκτη και ειδικών όρων διάθεσης λυμάτων των επεξεργασμένων λυμάτων της ΕΕΛ Τ.Κ. Πιτυούς, Δήμου Χίου.

Ο ΑΝΤΙΠΕΡΙΦΕΡΕΙΑΡΧΗΣ ΧΙΟΥ

Έχοντας υπόψη:

α) Το ν. 3852/2010 «Νέα Αρχιτεκτονική της Αυτοδιοίκησης και της Αποκεντρωμένης Διοίκησης- Πρόγραμμα Καλλικράτης» και το π.δ. 137/2010 «Οργανισμός Εσωτερικής Υπηρεσίας της Περιφέρειας Βορείου Αιγαίου»,

β) Την με αριθμ. πρωτ. 60185/2891/03-12-2014 μεταβίβαση αρμοδιοτήτων σε Αντιπεριφερειάρχη στην Π.Ε Βορ. Αιγαίου (ΦΕΚ 3354/τ.Β' /12-12-2014),

γ) Την ΕιΒ 221/65 υγειονομική διάταξη «περί διαθέσεως λυμάτων και βιομηχανικών αποβλήτων» ΦΕΚ 138/Β/24-2-1965) και την αρ. πρωτ.: οικ191645/3-12-2013 εγκύκλιο του Υπ. Περ/ντος, Ενέργειας και Κλιματικής Αλλαγής.

δ) Την από 20/01/2016 αίτηση, με την οποία ο Κράκαρης Α. Μανώλης υποβάλει μελέτη διάθεσης αποβλήτων για έγκριση αποδέκτη των επεξεργασμένων λυμάτων της ΕΕΛ Τ.Κ. Πιτυούς, Δήμου Χίου για την έγκριση καθορισμού αποδέκτη για διάθεση επεξεργασμένων λυμάτων του οικισμού Πιτυούς (που συνέταξε ο ίδιος),

ε) Το από 03/06/2016 πρακτικό της γνωμοδοτικής επιτροπής που συγκροτήθηκε με την υπ' αριθμ. πρωτ. 163/03-02-2016 απόφαση του Αντιπεριφερειάρχη Χίου, αποφασίζουμε:

Καθορίζεται ως αποδέκτης για την τελική διάθεση των επεξεργασμένων λυμάτων της ΕΕΛ της ΤΚ Πιτυούς του Δήμου Χίου που βρίσκεται στην Τ.Κ. Πιτυούς, το φυσικό ρέμα «ΡΕΜΑ ΣΠΑΡΤΙΑΣ» και συγκεκριμένα το τμήμα του ρέματος που θα καθορίζεται 10 μέτρα ανάντη και κατόντη του σημείου με τις κάτωθι συντεταγμένες (ΕΓΣΑ 87) Χ= 679010,30 Ψ = 4261996,00 και αυστηρώς επί της κοίτης του ρέματος.

Η προβλεπόμενη ανωτέρας τάξεως χρήση των υδάτων του αποδέκτη καθορίζεται σε γλυκά επιφανειακά ύδατα, προοριζόμενα για άρδευση, ψύξη μηχανών και πάσα ετέρα χρήση πλην υδρεύσεως, κολυμβήσεως και αλιείας.

1) Ph 6-9,5,

2) Διαλελυμένο Οξυγόνο ≥ 3 mg/l,

3) Άνευ ευκρινώς επιπλέοντα ή καθιζάνοντα στερεά, εναποθέσεις ιλύος, πηκτίνες, έλαια, λίπη και γενικά ουσίες που μπορούν να προκαλέσουν ζημιές σε αρδευτικές και στραγγιστικές εγκαταστάσεις και έργα, δυσσομία και εστίες ανάπτυξης βλαπτικών εντόμων (μύγες, κουνούπια κ.λπ.),

4) Θερμοκρασία μέχρι 28 °C,

5) Χωρίς τοξικά ή επιβλαβή και επικίνδυνα στοιχεία και ενώσεις γενικά, ελαιώδη κεχωρημένα, θερμά ή άλλα απόβλητα, τα οποία είναι δυνατόν μεμονωμένα ή σε συνδυασμό να καταστήσουν τα ίδια τα λύματα ακατάλληλα ή επικίνδυνα για τα εδάφη τις καλλιέργειες, ψάρια, ζώα και ανθρώπους (διαμέσου της τροφικής αλυσίδας),

6) B.O.D5 ≤ 40 mg/l,

7) Αιωρούμενα στερεά ≤ 50 mg/l,

8) Ηλεκτρική Αγωγιμότητα $\mu\text{S}/\text{cm}$ (20 °C) ≤ 750 ,

9) Χλωριόντα ≤ 120 mg/l,

10) Βαθμός Αλκαλίωσης 60%,

11) Βόριο ≤ 3 mg/l,

12) υπολ. Χλώριο $\leq 0,8$ mg/l,

13) Σύνολο κολοβακτηριοειδών/100 ml δειγματος < 500 cfu.

Το 95% των λαμβανόμενων δειγμάτων θα βρίσκεται εντός των ανωτέρω καθοριζομένων ορίων.

• Τα λύματα πριν την παροχέτευσή τους στο αναφερόμενο χείμαρρο θα υποβάλλονται σε επεξεργασία βιολογικού καθαρισμού, όπως περιγράφεται στην μελέτη που προαναφέρθηκε, κατά τρόπο που θα πληρούνται οι προϋποθέσεις που ορίζει η ΕιΒ/221/65 Υγ.διατ. και οι εγκεκριμένοι περιβαλλοντικοί όροι.

• Τα λύματα γενικά μετά την επεξεργασία του βιολογικού καθαρισμού θα χλωριώνονται υποχρεωτικά με υποχλωριώδες νάτριο (NaOCl). Αποκλείεται η διάθεση των επεξεργασμένων λυμάτων στο έδαφος για την επαναφόρτιση, εμπλουτισμό του υπόγειου υδροφόρου ορίζοντα και διάθεση αυτών μέσω γεωτρήσεων κατ' ευθείαν στον υδροφόρο ορίζοντα.

• Η μεταφορά των επεξεργασμένων λυμάτων, όπως περιγράφεται στην ανωτέρω μελέτη, μέχρι τη θέση απόρριψης τους στο ρέμα, θα γίνεται με κλειστό αγωγό. Το σημείο εκβολής θα βρίσκεται επί του πυθμένα της κοίτης του υδατορέματος και στην χαμηλότερη αναμενόμενη στάθμη υδάτων σε περίπτωση συνεχούς ροής.

• Ο Δήμος Χίου αναλαμβάνει την συντήρηση του αποδέκτη καθ' όλην την έκταση του μέχρι της εκβολής του χείμαρρου Σπαρτιά στην θάλασσα. Τουτέστιν θα εξασφαλίζεται η ελεύθερη και ανεμπόδιση ροή των διατιθέμενων λυμάτων, η αποφυγή δημιουργίας συλλογών στάσιμων υγρών, η άρση τυχόν εναποτιθέμενων στον πυθμένα ή τις όχθες οργανικών ή άλλων ουσιών, δυνάμενων να προκαλέσουν απaráδεκτες οχλήσεις, καθώς επίσης και να λάβει όλα τα απαραίτητα μέτρα που επιβάλλονται για την εφαρμογή της ΕιΒ/221/65 Υγ. Διάτ. Η εγκατάσταση θα πρέπει να διαθέτει φρεατία δειγματοληψίας οπωσδήποτε πριν το σημείο απόρριψης των λυμάτων στο χείμαρρο, και θα τηρεί βιβλίο παρακολούθησής της ποιότητας των λυμάτων το οποίο θα είναι στην διάθεση κάθε ελέγχουσα υπηρεσίας.

• Πλήρη προληπτικό έλεγχο θα ασκούν οι Υπηρεσίες που μετέχουν στην ανωτέρω οριζόμενη επιτροπή καθώς και η ΔΕΥΑΧ, η οποία είναι υποχρεωμένη να λαμβάνει όλα τα απαιτούμενα μέτρα που υποδεικνύονται από τις Υπηρεσίες.

• Η μονάδα θα είναι εφοδιασμένη με τον απαραίτητο εφεδρικό εξοπλισμό (αντλίες κ.λπ.) ούτως ώστε σε περίπτωση βλάβης των εγκαταστάσεων επεξεργασίας να συνεχίζεται σε κάποιο βαθμό η επεξεργασία των λυμάτων και ο χρόνος αποκατάστασης να είναι ο ταχύτερος δυνατός. Παράλληλα σε περίπτωση βλάβης να ειδοποιούνται αμέσως οι αρμόδιες Υπηρεσίες (Δ/νση Υγείας, Τμήμα Περιβάλλοντος).

• Στην περίπτωση που η κείμενη νομοθεσία προβλέπει διαφορετικά όρια διάθεσης των υγρών αποβλήτων από αυτά που αναφέρονται ανωτέρω στην παρούσα απόφαση, τότε θα ισχύουν τα όρια της κείμενης νομοθεσίας. Επίσης όρια διάθεσης υγρών αποβλήτων για παραμέτρους που δεν προβλέπονται στην παρούσα απόφαση,

θα ισχύσουν εκείνα που προβλέπονται από την κείμενη Νομοθεσία ή στην περίπτωση που δεν προβλέπονται θα ισχύσουν εκείνα που θα τεθούν στην απόφαση Έγκρισης Περιβαλλοντικών Όρων.

• Σε περίπτωση επέκτασης της μονάδας και γενικά από οποιαδήποτε δραστηριότητα, η συνολική εκροή παρεχόμενων λυμάτων στον αποδέκτη δεν θα υπερβαίνει παροχή πάνω από 1.200 κβ/ημ. Σε τέτοια περίπτωση θα απαιτηθεί έγκριση νέας μελέτης.

• Την παρούσα απόφαση συνοδεύει και αποτελεί αναπόσπαστο τμήμα τοπογραφικό της περιοχής 1:5000.

Η απόφαση αυτή να δημοσιευθεί στην Εφημερίδα της Κυβερνήσεως.

Χίος, 19 Ιουλίου 2016

Ο Αντιπεριφερειάρχης

ΣΤΑΜΑΤΗΣ ΚΑΡΜΑΝΤΖΗΣ

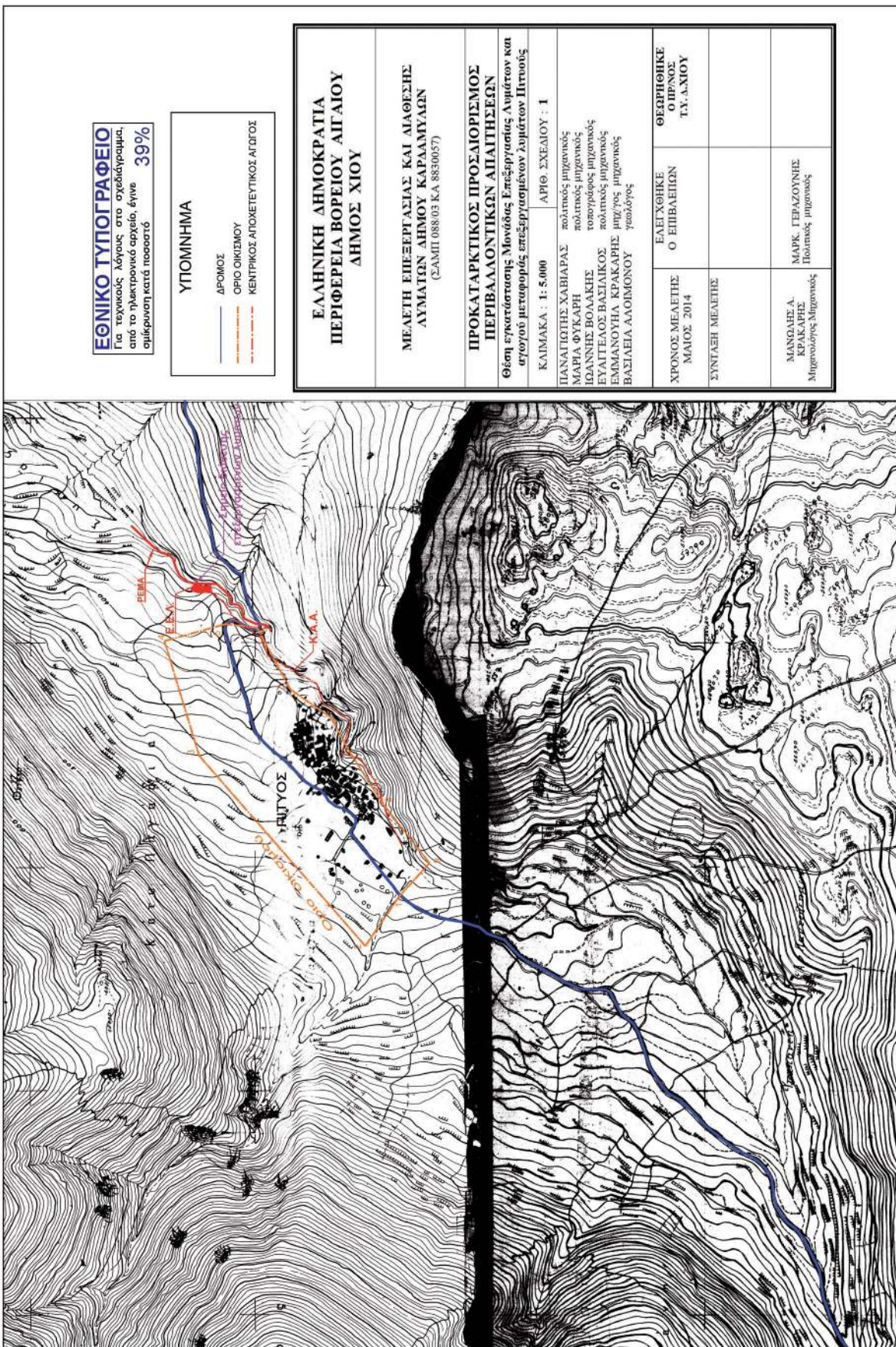

ΕΘΝΙΚΟ ΤΥΠΟΓΡΑΦΕΙΟ
 Για τεχνικούς λόγους στο σχεδιαγράμμα,
 από το ηλεκτρονικό αρχείο, έγινε
 μικρότερη κατά ποσοστό **39%**

ΥΠΟΜΝΗΜΑ

- ΔΡΟΜΟΣ
- ΟΡΙΟ ΟΙΚΙΣΜΟΥ
- ΚΕΝΤΡΙΚΟΣ ΑΠΟΧΕΤΕΥΤΙΚΟΣ ΑΓΩΓΟΣ

ΕΛΛΗΝΙΚΗ ΔΗΜΟΚΡΑΤΙΑ ΠΕΡΙΦΕΡΕΙΑ ΒΟΡΕΙΟΥ ΑΙΓΑΙΟΥ ΔΗΜΟΣ ΧΙΟΥ	
ΜΕΛΕΤΗ ΕΠΕΞΕΡΓΑΣΙΑΣ ΚΑΙ ΔΙΑΦΕΣΗΣ ΔΥΜΑΤΩΝ ΔΗΜΟΥ ΚΑΡΑΜΥΔΑΣ (Σ.Δ.Μ.Π. 088/03 Κ.Α. 883/0057)	
ΠΡΟΚΑΤΑΡΚΤΙΚΟΣ ΠΡΟΣΔΙΟΡΙΣΜΟΣ ΠΕΡΙΒΑΛΛΟΝΤΙΚΩΝ ΑΠΑΙΤΗΣΕΩΝ	
Θέση εγκατάστασης: Μονάδες Επεξεργασίας Λυμάτων και αγούρα μεταφοράς επεξεργασμένων λυμάτων Πιτυούς	
ΚΑΜΑΚΑ : 1 : 5.000	ΑΡΘ. ΣΥΜΛΟΥ : 1
ΠΑΝΑΓΙΩΤΗΣ ΧΑΒΙΑΡΑΣ ΜΑΡΙΑ ΦΥΚΑΡΗ ΙΩΑΝΝΗΣ ΒΟΛΑΚΗΣ ΕΥΑΓΓΕΛΟΣ ΒΑΣΙΛΑΚΟΣ ΕΜΜΑΝΟΥΗΛ ΚΡΑΚΑΡΗΣ ΒΑΣΙΛΕΙΑ ΑΛΟΙΜΟΝΟΥ	πολιτικός μηχανικός πολιτικός μηχανικός τοπογράφος μηχανικός πολιτικός μηχανικός μηχανικός μηχανικός γεωλόγος
ΧΡΟΝΟΣ ΜΕΛΕΤΗΣ ΜΑΙΟΣ 2014	ΕΛΕΓΧΘΗΚΕ Ο ΕΠΙΒΛΕΠΩΝ Τ.Υ. Δ.ΧΙΟΥ
ΣΥΝΤΑΞΗ ΜΕΛΕΤΗΣ	
ΜΑΝΩΛΗΣ Α. ΚΡΑΚΑΡΗΣ Μηχανολόγος Μηχανικός	ΜΑΡΚ. ΓΕΡΑΖΟΥΝΗΣ Πολιτικός μηχανικός



ΕΘΝΙΚΟ ΤΥΠΟΓΡΑΦΕΙΟ

Την ευθύνη για την εκτύπωση, διαχείριση και κυκλοφορία των φύλλων της Εφημερίδας της Κυβερνήσεως, (ΦΕΚ) στην έντυπη και ηλεκτρονική έκδοση, έχει το **Εθνικό Τυπογραφείο** το οποίο αποτελεί δημόσια υπηρεσία η οποία υπάγεται στο Υπουργείο Εσωτερικών και Διοικητικής Ανασυγκρότησης. Το Εθνικό Τυπογραφείο έχει επίσης την ευθύνη για την κάλυψη των εκτυπωτικών αναγκών του Δημοσίου. (Ν. 3469/2006, Α' 131).

ΥΠΗΡΕΣΙΕΣ ΠΟΥ ΠΑΡΕΧΕΙ ΤΟ ΕΘΝΙΚΟ ΤΥΠΟΓΡΑΦΕΙΟ

1. ΦΥΛΛΟ ΤΗΣ ΕΦΗΜΕΡΙΔΑΣ ΤΗΣ ΚΥΒΕΡΝΗΣΕΩΣ (ΦΕΚ)

Η ηλεκτρονική μορφή των ΦΕΚ διατίθεται δωρεάν από την ιστοσελίδα www.et.gr. Για τα ΦΕΚ που δεν έχουν ψηφιοποιηθεί και καταχωρισθεί στην πιο πάνω ιστοσελίδα δίνεται η δυνατότητα δωρεάν αποστολής με ηλεκτρονικό ταχυδρομείο, μετά από αίτηση που υποβάλλεται ηλεκτρονικά με τη συμπλήρωση ειδικής φόρμας.

Η έντυπη μορφή των ΦΕΚ διατίθεται για μεμονωμένα φύλλα με το ανάλογο κόστος από το τμήμα Πωλήσεων απευθείας ή με ταχυδρομική αποστολή μέσω αίτησης παραγγελίας στα ΚΕΠ, ενώ για ετήσια συνδρομή από το τμήμα Συνδρομητών. Το κόστος για ασπρόμαυρο ΦΕΚ από 1 έως 16 σελίδες είναι 1€, προσαυξανόμενο κατά 0,20€ για κάθε επιπλέον οκτασέλιδο ή μέρος αυτού. Το κόστος για έγχρωμο ΦΕΚ είναι 1,50€ από 1 έως 16 σελίδες, προσαυξανόμενο κατά 0,30€ για κάθε επιπλέον οκτασέλιδο ή μέρος αυτού.

Τρόπος αποστολής κειμένων προς δημοσίευση

- Τα κείμενα για δημοσίευση στο ΦΕΚ, από όλες τις δημόσιες υπηρεσίες και τους φορείς του δημόσιου τομέα, **αποστέλλονται στην διεύθυνση webmaster.et@et.gr** με χρήση προηγμένης ψηφιακής υπογραφής και χρονοσήμανσης.
- Οι περιλήψεις Διακηρύξεων Δημοσίων Συμβάσεων, αποστέλλονται στην ηλεκτρονική διεύθυνση dds@et.gr με τη χρήση απλού ηλεκτρονικού ταχυδρομείου.
- Κατ' εξαίρεση, πολίτες οι οποίοι δεν έχουν αποκτήσει προηγμένη ηλεκτρονική υπογραφή, μπορούν να αποστέλλουν ταχυδρομικά ή να καταθέτουν με εκπρόσωπό τους κείμενα προς δημοσίευση αποτυπωμένα σε χαρτί, στο Τμήμα Παραλαβής Δημοσιευτέας Ύλης.

Πληροφορίες σχετικά με την αποστολή/κατάθεση εγγράφων προς δημοσίευση, την πώληση των τευχών και τους ισχύοντες τιμοκαταλόγους για όλες τις υπηρεσίες θα βρείτε στην ιστοσελίδα μας και στη διαδρομή Εξυπηρέτηση κοινού - τμήμα πωλήσεων ή συνδρομητών. Επίσης στην ιστοσελίδα μπορείτε να αναζητήσετε πληροφορίες σχετικά με την πορεία δημοσίευσης των εγγράφων, εφόσον γνωρίζετε τον Κωδικό Αριθμό Δημοσιεύματος (ΚΑΔ). Τον ΚΑΔ εκδίδει το Εθνικό Τυπογραφείο για όλα τα κείμενα που πληρούν τις προϋποθέσεις δημοσίευσης.

2. ΚΑΛΥΨΗ ΕΚΤΥΠΩΤΙΚΩΝ ΑΝΑΓΚΩΝ του Δημοσίου και των φορέων του

Το Εθνικό Τυπογραφείο μετά από αίτημα φορέα του Δημοσίου αναλαμβάνει να σχεδιάσει και να εκτυπώσει κάρτες, βιβλία, αφίσες, μπλοκ, μηχανογραφικά έντυπα, φακέλους, φακέλους αλληλογραφίας, κ.ά. Επίσης σχεδιάζει και κατασκευάζει σφραγίδες.

ΕΠΙΚΟΙΝΩΝΙΑ ΜΕ ΤΟ ΕΘΝΙΚΟ ΤΥΠΟΓΡΑΦΕΙΟ

Ταχυδρομική Διεύθυνση: Καποδιστρίου 34, τ.κ. 10432, Αθήνα

ΤΗΛΕΦΩΝΙΚΟ ΚΕΝΤΡΟ: 210 5279000 - fax: 210 5279054

ΤΜΗΜΑΤΑ ΕΞΥΠΗΡΕΤΗΣΗΣ ΚΟΙΝΟΥ

Πωλήσεων: (Ισόγειο, τηλ. 210 5279178 - 180)

Συνδρομητών: (Ημιόροφος, τηλ. 210 5279136)

Πληροφοριών: (Ισόγειο, Γρ. 3 και τηλεφ. κέντρο 210 5279000)

Παραλαβής Δημ. Ύλης: (Ισόγειο, τηλ. 210 5279167, 210 5279139)

Ωράριο για το κοινό: Δευτέρα ως Παρασκευή: 8:00 - 13:30

Ιστοσελίδα: www.et.gr

Πληροφορίες σχετικά με την λειτουργία της ιστοσελίδας: helpdesk.et@et.gr

Αποστολή ψηφιακά υπογεγραμμένων εγγράφων προς δημοσίευση στο ΦΕΚ: webmaster.et@et.gr

Πληροφορίες για γενικό πρωτόκολλο και αλληλογραφία: grammateia@et.gr

