Signature Not Verified
Digitally signed by VARVARA ZACHARAKI
Date: 2018.01.29 10:14:26 EET
Reason: Signed PDF (embedded)
Location: Athens, Ethniko Typografio




# ΕΦΗΜΕΡΙΔΑ ΤΗΣ ΚΥΒΕΡΝΗΣΕΩΣ

## ΤΗΣ ΕΛΛΗΝΙΚΗΣ ΔΗΜΟΚΡΑΤΙΑΣ

29 Δεκεμβρίου 2017 | ΤΕΥΧΟΣ ΤΕΤΑΡΤΟ | Αρ. Φύλλου **432**


## ΠΕΡΙΕΧΟΜΕΝΑ

### ΑΠΟΦΑΣΕΙΣ


1 Επικύρωση καθορισμού των οριογραμμών τμήματος ρέματος που βρίσκεται στην περιοχή «Πλαγιά» Δ.Ε. Ρεθύμνου Δήμου Ρεθύμνου Π.Ε. Ρεθύμνης.

2 Κήρυξη της δασικής έκτασης, εμβαδού 1.351,50 τ.μ., στη θέση «Μάντρες» Τ.Κ. Αγ. Γαλήνης Δήμου Αγ. Βασιλείου Π.Ε. Ρεθύμνου, που προσδιορίζεται απ΄ τις συντεταγμένες κορυφών πολυγώνου 0-1-2-3-0 σε ΕΓΣΑ΄ 87 στο διάγραμμα κλίμακας 1/1000 και στο απόσπασμα ορθοφωτοχάρτη απ΄ τη Κτηματολόγιο Α.Ε. κλίμακας 1/5000 περιόδου φωτοληψίας 2007-09, ως αναδασωτέας, σε εφαρμογή των δ/ξεων του άρθρου 38 παρ. 1 του ν. 998/1979 όπως αντικαταστάθηκε με τις δ/ξεις του άρθρου 35 παρ. 1 του ν. 4280/2014, λόγω πυρκαγιάς που έκαψε τη δασική της βλάστηση στις 20-03-2017.


## ΑΠΟΦΑΣΕΙΣ

Αριθμ. 3997 (1)

**Επικύρωση καθορισμού των οριογραμμών τμήματος ρέματος που βρίσκεται στην περιοχή «Πλαγιά» Δ.Ε. Ρεθύμνου Δήμου Ρεθύμνου Π.Ε. Ρεθύμνης.**

Η ΣΥΝΤΟΝΙΣΤΡΙΑ
ΑΠΟΚΕΝΤΡΩΜΕΝΗΣ ΔΙΟΙΚΗΣΗΣ ΚΡΗΤΗΣ

Έχοντας υπόψη:

1. Τον ν. 3852/2010 «Νέα Αρχιτεκτονική της Αυτοδιοίκησης και της Αποκεντρωμένης Διοίκησης - Πρόγραμμα Καλλικράτης» (ΦΕΚ 87/Α/07-06-2010).

2. Το π.δ. 136/2010 «Οργανισμός της Αποκεντρωμένης Διοίκησης Κρήτης» (ΦΕΚ 229/Α/27-12-2010).

3. Το ν. 4325/2015 (ΦΕΚ 47/Α/11-5-2015) «Εκδημοκρατισμός της Διοίκησης – Καταπολέμηση Γραφειοκρατίας και Ηλεκτρονική Διακυβέρνηση. Αποκατάσταση αδικιών και άλλες διατάξεις» και συγκεκριμένα το Άρθρο 28 παραγρ.1 αυτού, με την οποία καταργείται η διάταξη της παρ. 2 του άρθρου 6 του ν. 3852/2010 (Α΄ 87) και σε κάθε Αποκεντρωμένη Διοίκηση συνιστάται θέση προϊσταμένου, που φέρει τον τίτλο «Συντονιστής Αποκεντρωμένης Διοίκησης», και το άρθρο 28Α όπως αυτό προστέθηκε με το Άρθρο 24 του ν. 4368/2016 (ΦΕΚ 21/Α/21-2-2016).

4. Την υπ' αριθμ. 14026/2017 (ΦΕΚ 250/Υ.Ο.Δ.Δ./26-5-2017) υπουργική απόφαση «Διορισμός της Μαρίας Κοζυράκη του Εμμανουήλ ως Συντονίστριας της Αποκεντρωμένης Διοίκησης Κρήτης».

5. Τον ν. 4258/2014 «Διαδικασία Οριοθέτησης και ρυθμίσεις θεμάτων για τα υδατορέματα – ρυθμίσεις Πολεοδομικής νομοθεσίας και άλλες διατάξεις» (ΦΕΚ 94/Α/14-04-2014).

6. Τον ν. 2853/16-7-1922 «Περί υδραυλικών εν γένει έργων και αστυνομεύσεων των δημόσιων υδάτων» όπως αυτές τροποποιήθηκαν με τις αντίστοιχες του ν.δ/τος 10/29-12-1923 και κωδικοποιήθηκαν από τις διατάξεις του π.δ/τος 18/21-3-1924 (ΦΕΚ 61/Α/1924).

7. Την με αριθμ. Δ17γ/06/157/Φ.Ν.439.3/2006 απόφαση Υ.ΠΕ.ΧΩ.Δ.Ε. «Περιεχόμενο των τεχνικών εκθέσεων της παρ. 3α του άρθρου 6, των προκαταρκτικών μελετών του άρθρου 6 και των τεχνικών εκθέσεων της παραγ. 4α του άρθρου 7 του ν. 3316/2005» (ΦΕΚ 1611/Β/02-11-2006).

8. Την με αριθμ. οικ.140055/13-01-2017 κοινή υπουργική απόφαση «Τεχνικές προδιαγραφές σύνταξης του περιεχομένου του φακέλου οριοθέτησης κατ' εφαρμογή της παραγράφου 5 του άρθρου 2 του ν. 4258/2014 – Διευκρινίσεις για την εφαρμογή της διαδικασίας οριοθέτησης» (ΦΕΚ 428/Β/15-02-2017).

9. Το με αριθμ. πρ. 4795/10-01-2017 (αρ. πρ. ΠΕΧΩΣ: 102/11-01-2017) έγγραφο της Δ/νσης Τεχνικών Έργων Περιφέρειας Κρήτης, με το οποίο αποστέλλεται η με ημερ. Απρίλιος 2016 μελέτη οριοθέτησης υδατορέματος μήκους 200μ. περίπου, που βρίσκεται στη θέση «Πλαγιά» Δ.Ε. Ρεθύμνου Δήμου Ρεθύμνου Π.Ε. Ρεθύμνης, μετά τον έλεγχο και την θεώρηση των τοπογραφικών διαγραμμάτων, της τεχνικής έκθεσης και των συνημμένων υδρολογικών, υδραυλικών και περιβαλλοντικών μελετών, που συντάχθηκε και υπογράφηκε από τον Αγρονόμο Τοπογράφο Μηχανικό Στυλιανό Γ. Ξεζωνάκη.

10. Το με αριθμ. πρωτ. 102/26-05-2017 έγγραφο της Υπηρεσίας μας, με το οποίο διαβιβάζεται η μελέτη στις προβλεπόμενες από το άρθρο 3 του ν. 4258/2014 υπηρεσίες, προκειμένου να εκφράσουν τις τυχόν παρατηρήσεις τους επί του περιεχομένου της.

11. Το με αριθμ. πρωτ. ΥΠΠΟΑ/ΓΔΑΜΤΕ/ΥΝΜΤΕ ΚΡ/213640/20010/1136/12-06-2017 (αριθμ. πρωτ. ΠΕΧΩΣ: 1989/19-06-2017) έγγραφο της Υπηρεσίας Νεοτέρων Μνημείων και Τεχνικών Έργων Κρήτης, στο οποίο αναφέρεται ότι στην οικοπεδική έκταση του θέματος δεν υπάρχουν χαρακτηρισμένα μνημεία των Νεώτερων Χρόνων και η εν λόγω έκταση δεν έχει οπτική επαφή με άλλα χαρακτηρισμένα μνημεία των αρμοδιοτήτων της Υπηρεσίας, και ως εκ τούτου το θέμα εκφεύγει των αρμοδιοτήτων της Υπηρεσίας.

12. Το με αρ. πρ. 3450/07-07-2017 (αρ. πρ. ΠΕΧΩΣ: 2370/18-07-2017) έγγραφο της Δ/νσης Δασών Ρεθύμνου, στο οποίο διατυπώνεται ότι η Υπηρεσία δεν έχει αντίρρηση επί θεμάτων οριοθέτησης του υπόψη τμήματος ρέματος, προστασίας φυσικών πρανών και τοπογραφικού αναγλύφου της λεκάνης απορροής και λήψης μέτρων ώστε να μην θιγεί το φυσικό περιβάλλον και η δασική βλάστηση στις πλαγιές και στην κοίτη, για να αποφευχθούν επιφανειακές απορροές, διάβρωση εδάφους στις πλαγιές από βροχοπτώσεις και απόθεση φερτών υλικών, και δεν προτείνεται τεχνικό έργο διευθέτησης.

13. Το με αρ. πρ. 1150/01-08-2017 (αρ. πρ. ΠΕΧΩΣ: 2606/07-08-2017) έγγραφο της Δ/νσης Υδάτων Αποκεντρωμένης Διοίκησης Κρήτης με το οποίο η Υπηρεσία γνωμοδοτεί θετικά για το τμήμα της μελέτης που αφορά τους υδατικούς πόρους της περιοχής, και διευκρινίζει ότι δε γνωμοδοτεί για τα τεχνικά χαρακτηριστικά των κατασκευών.

14. Το με αριθμ. πρωτ. ΥΠΠΟΑ/ΓΔΑΠΚ/ΕΦΑΡΕΘ/216523/139996/2760/24-08-2017 (αρ. πρ. ΠΕΧΩΣ: 2869/01-09-2017) έγγραφο της Εφορείας Αρχαιοτήτων Ρεθύμνου, στο οποίο αναφέρεται ότι δεν υπάρχουν παρατηρήσεις από πλευράς της Υπηρεσίας για την οριοθέτηση τμήματος του εν λόγω ρέματος, καθώς δεν εντοπίστηκαν αρχαιότητες της αρμοδιότητάς της.

15. Την με αριθμ. πρωτ. οικ.ΥΔ4640/22-11-2017 (αρ. πρ. ΠΕΧΩΣ: 3997/24-11-2017) Βεβαίωση μη υποβολής ενστάσεων της Δ/νσης Τεχνικών Υπηρεσιών / Υπηρεσίας Δόμησης Δήμου Ρεθύμνης, με την οποία αποστέλλεται συνημμένα και το πρακτικό ανάρτησης της 03-11-2017 σε σχετική ανακοίνωση στην εφημερίδα «Ρεθεμνιώτικα Νέα».

16. Την με αριθμ. 508/2017 απόφαση Δημοτικού Συμβουλίου Ρεθύμνης, όπως φαίνεται στο με αρ. πρ. 24/2017 απόσπασμα πρακτικού, με την οποία το δημοτικό συμβούλιο γνωμοδοτεί θετικά για την οριοθέτηση ρέματος μήκους 200μ. περίπου στο πρόσωπο της ιδιοκτησίας Φραϊδάκη Αγγελικής και Φραϊδάκη Παναγιώτας στη θέση «Πλαγιά» του οικισμου Γάλλου Δήμου Ρεθύμνης, σύμφωνα με το συνημμένο φάκελο οριοθέτησης.

17. Το γεγονός ότι από τις κανονιστικές διατάξεις της παρούσας απόφασης δεν προκαλείται δαπάνη εις βάρος του κρατικού προϋπολογισμού και του οικείου ΟΤΑ, αποφασίζουμε:

1. Επικυρώνουμε τις οριογραμμές τμήματος ρέματος μήκους 200μ. περίπου, που βρίσκεται στη θέση «Πλαγιά» Δ.Ε. Ρεθύμνου Δήμου Ρεθύμνου Π.Ε. Ρεθύμνης, όπως αυτές αποτυπώνονται στην οριζοντιογραφία – υψομετρικό διάγραμμα με ημερομηνία Απρίλιος 2016 που υπογράφεται από τον Αγρονόμο Τοπογράφο Μηχανικό Στυλιανό Γ. Ξεζωνάκη.

Ο καθορισμός των οριογραμμών στηρίχτηκε στην υδραυλική μελέτη του ιδίου μελετητή μηχανικού και του Πολιτικού Μηχανικού Φίλιππου Ιακ. Γκανούλη.

Τα δεδομένα για τους υδραυλικούς υπολογισμούς της μελέτης θεωρήθηκαν από τη Διεύθυνση Τεχνικών Έργων Περιφέρειας Κρήτης.

Οι οριογραμμές του παραπάνω ρέματος υλοποιούνται από τις πολυγωνικές γραμμές που ορίζουν τα σημεία: 1(Χ= 540562,035 , Ψ=3911017,210, ΕΓΣΑ 87), 2, 3, 4, 5, 6, 7, 8, 9, 10(Χ= 540629,154 , Ψ=3910825,139 , ΕΓΣΑ 87) για την μια οριογραμμή, και τα σημεία 19(Χ= 540551,360 , Ψ=3911003,292 , ΕΓΣΑ 87), 18, 17, 16, 15, 14, 13, 12, 11(Χ= 540617,909 , Ψ=3910823,846 , ΕΓΣΑ 87) για την απέναντι οριογραμμή.

Τα παραπάνω σημεία είναι αποτυπωμένα στο προαναφερόμενο διάγραμμα οριοθέτησης και περιέχονται σε αυτό με τις συντεταγμένες τους. (Σύστημα συντεταγμένων είναι το ΕΓΣΑ 87 ).

2. Η απόφαση αυτή με τη συνημμένη οριζοντιογραφία οριοθέτησης τμήματος ρέματος, να δημοσιευτεί στην Εφημερίδα της Κυβέρνησης.

3. Η παρούσα απόφαση δεν υπεισέρχεται σε ιδιοκτησιακά θέματα. Το Αυτοτελές Γραφείο Ρεθύμνου της Περιφερειακής Δ/νσης Δημόσιας Περιουσίας Κρήτης του Υπουργείου Οικονομικών, στο οποίο κοινοποιείται η παρούσα, παρακαλείται για τις δικές του ενέργειες λόγω αρμοδιότητας.

4. Η ισχύς της απόφασης αρχίζει από την δημοσίευσή της στην Εφημερίδα της Κυβερνήσεως.

Η απόφαση αυτή να δημοσιευθεί στην Εφημερίδα της Κυβερνήσεως.

Ηράκλειο, 11 Δεκεμβρίου 2017

Η Συντονίστρια της
Αποκεντρωμένης Διοίκησης

ΜΑΡΙΑ ΚΟΖΥΡΑΚΗ

ΕΘΝΙΚΟ ΤΥΠΟΓΡΑΦΕΙΟ
Για τεχνικούς λόγους στο σχεδιάγραμμα, από το ηλεκτρονικό αρχείο, έγινε σμίκρυνση κατά ποσοστό 31%

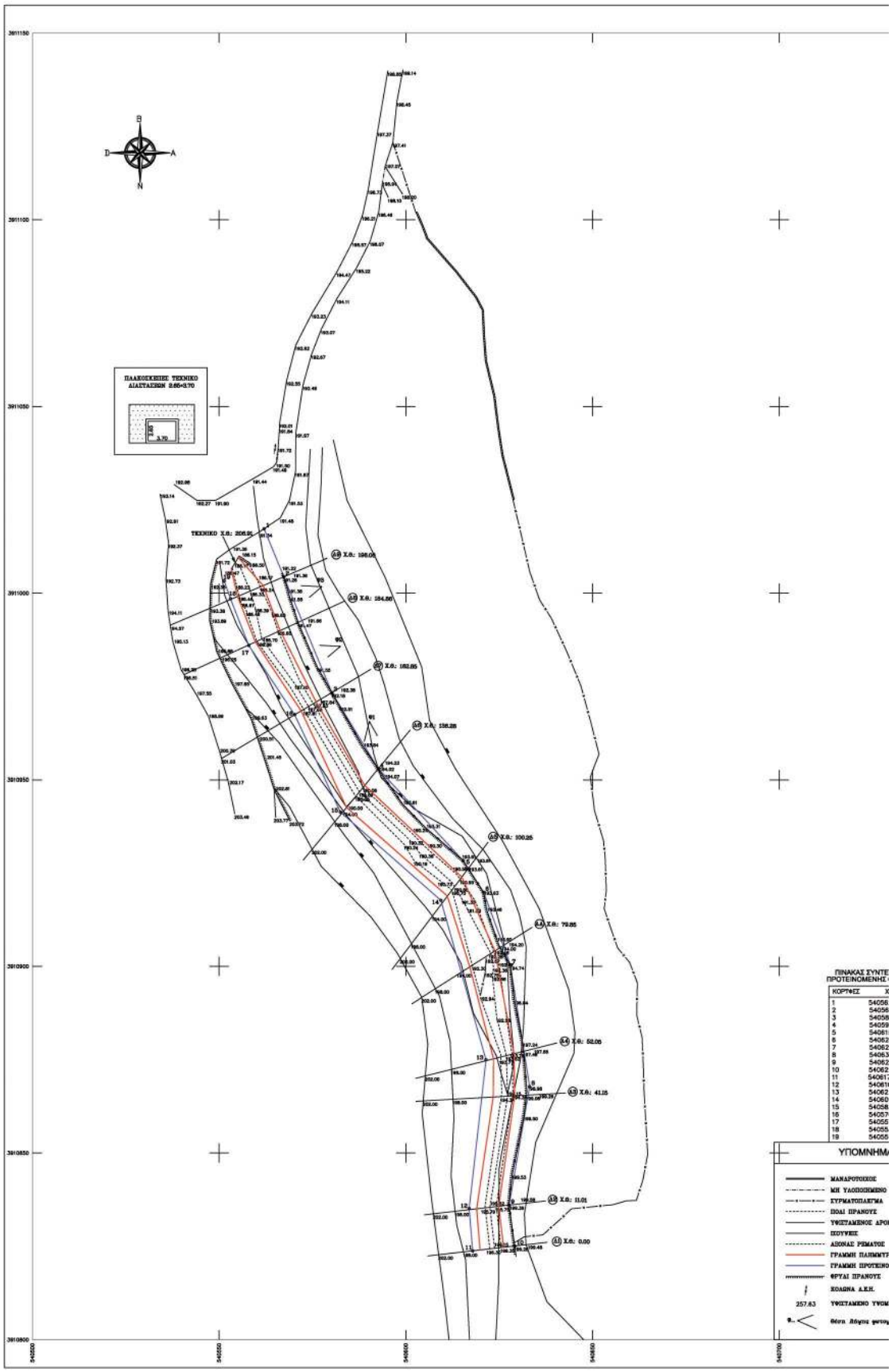

ΥΠΟΜΝΗΜΑ

Το υπό εξέταση ρέμα ευρίσκεται στη θέση "ΠΛΑΓΙΑ" στην κτηματική περιφέρεια της Δ.Κ. Ρεθύμνου, Δήμου Ρεθύμνου, εκτός ορίων οικισμού, εκτός Ζ.Ο.Ε., εκτός αρχαιολογικής ζώνης και εκτός NATURA 2000.
Σύμφωνα με το Γ.Π.Σ. Δήμου Ρεθύμνου ΦΕΚ Α.Α.Π.348/1-10-2013 ευρίσκεται σε περιοχή ΠΕΠΔ-2.1.

Ο Δηλών

ΣΤΥΛΙΑΝΟΣ Γ. ΞΕΖΩΝΑΚΗΣ
ΔΙΠΛ. ΑΓΡΟΝΟΜΟΣ ΤΟΠΟΓΡΑΦΙΚΟΣ ΜΗΧΑΝΙΚΟΣ
ΕΘΝΙΚΟΥ ΜΕΣΙΣΒΙΟΥ ΠΟΛΥΤΕΧΝΕΙΟΥ
ΠΑΠΑΝΑΣΤΑΣΙΟΥ 3Α - ΡΕΘΥΜΝΟ Τ.Κ 74100
ΤΗΛ.: 2831027619
Α.Φ.Μ. 048502240 ΔΟΥ ΡΕΘΥΜΝΟΥ

ΦΩΤΟΓΡΑΦΙΑ 1

ΦΩΤΟΓΡΑΦΙΑ 2

ΦΩΤΟΓΡΑΦΙΑ 3

ΑΠΟΣΠΑΣΜΑ ΧΑΡΤΗ ΓΥΣ 9512/05 ΚΛ 1:5000

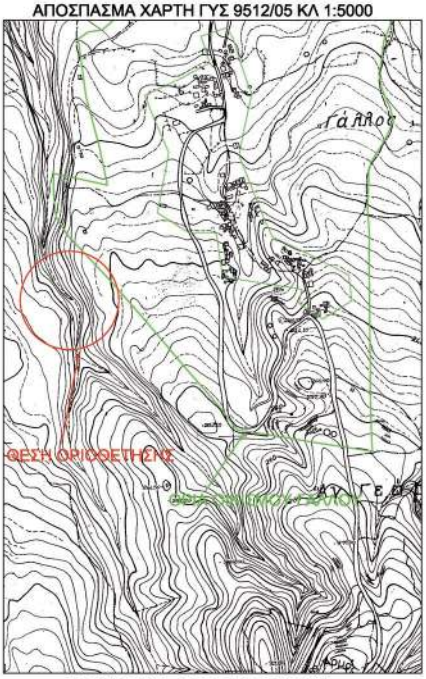


ΑΠΟΣΠΑΣΜΑ ΟΡΘΟΦΩΤΟΧΑΡΤΗ ΕΤΟΥΣ 2007-2009 ΚΛ 1:5000

ΠΙΝΑΚΑΣ ΣΥΝΤΕΤΑΓΜΕΝΩΝ ΚΟΡΥΦΩΝ ΠΡΟΤΕΙΝΟΜΕΝΗΣ ΟΡΙΟΘΕΤΗΣΗΣ ΡΕΜΑΤΟΣ

| ΚΟΡΥΦΕΣ | Χ | Υ |
|---|---|---|
| 1 | 540562.035 | 3911017.210 |
| 2 | 540567.346 | 3911004.388 |
| 3 | 540580.203 | 3910973.345 |
| 4 | 540592.626 | 3910952.932 |
| 5 | 540615.378 | 3910926.350 |
| 6 | 540620.834 | 3910919.670 |
| 7 | 540627.993 | 3910900.364 |
| 8 | 540633.154 | 3910887.823 |
| 9 | 540627.665 | 3910836.047 |
| 10 | 540629.154 | 3910825.139 |
| 11 | 540617.909 | 3910823.846 |
| 12 | 540616.965 | 3910835.111 |
| 13 | 540621.478 | 3910875.009 |
| 14 | 540609.397 | 3910917.700 |
| 15 | 540582.495 | 3910941.376 |
| 16 | 540570.224 | 3910967.436 |
| 17 | 540557.936 | 3910985.991 |
| 18 | 540553.046 | 3910998.506 |
| 19 | 540551.360 | 3911003.292 |

ΥΠΟΜΝΗΜΑ

- ΜΑΝΑΡΟΤΟΧΟΣ
- ΜΗ ΥΛΟΠΟΙΗΜΕΝΟ ΟΡΟΣ ΙΔΙΟΚΤΗΣΙΑΣ
- ΣΥΡΜΑΤΟΣΙΑΣΓΜΑ
- ΠΟΔΙ ΠΡΑΝΟΥΣ
- ΥΨΙΤΑΜΕΝΟΣ ΔΡΟΜΟΣ
- ΠΟΥΤΧΙΚ
- ΑΞΟΝΑΣ ΡΕΜΑΤΟΣ
- ΓΡΑΜΜΗ ΠΑΛΙΜΜΥΡΑΣ
- ΓΡΑΜΜΗ ΠΡΟΤΕΙΝΟΜΕΝΗΣ ΟΡΙΟΘΕΤΗΣΗΣ
- ΦΥΤΑΙ ΠΡΑΝΟΥΣ
- ΚΟΛΩΝΑ Δ.Ε.Η.
- 257.63 ΥΨΙΤΑΜΕΝΟ ΥΨΟΜΕΤΡΟ
- Θέση δίχως φωτογραφίας

540700 540720

ΓΡΑΦΕΙΟ ΜΕΛΕΤΩΝ ΕΡΓΩΝ ΥΠΟΔΟΜΗΣ
ΞΕΖΩΝΑΚΗΣ ΣΤΕΛΙΟΣ ΤΟΠΟΓΡΑΦΟΣ ΜΗΧΑΝΙΚΟΣ Ε.Μ.Π

ΠΑΠΑΝΑΣΤΑΣΙΟΥ 3Α ΡΕΘΥΜΝΟ Τ.Κ 74100
ΤΗΛ. 2831027619 ΦΑΞ 2831040620 email: sxezon@otenet.gr

ΘΕΜΑ

ΟΡΙΖΟΝΤΙΟΓΡΑΦΙΑ ΚΑΙ ΥΨΟΜΕΤΡΙΚΟ ΔΙΑΓΡΑΜΜΑ

ΕΡΓΟΔΟΤΗΣ

ΦΡΑΙΔΑΚΗ ΑΓΓΕΛΙΚΗ
ΦΡΑΙΔΑΚΗ ΠΑΝΑΓΙΩΤΑ

ΘΕΣΗ ΓΗΠΕΔΟΥ

ΔΗΜΟΣ ΡΕΘΥΜΝΟΥ
ΔΗΜΟΤΙΚΗ ΕΝΟΤΗΤΑ ΡΕΘΥΜΝΟΥ
Δ.ΚΟΙΝΟΤΗΤΑ ΡΕΘΥΜΝΟΥ
ΤΟΠΩΝΥΜΙΟ ΠΛΑΓΙΑ

ΚΛΙΜΑΚΑ 1/500

ΗΜΕΡΟΜΗΝΙΑ ΑΠΡΙΛΙΟΣ 2016

ΑΡΙΘΜΟΣ ΗΥ
ΜΕΛΕΤΕΣΣΕΙΣ/ΗΛΑΜΡΤΙΣΕΙΣ/ΡΟΥΤΣΕΣ/ΟΡΙΟΘΕΤΗΣΗ ΡΕΜΑΤΟΣ/ΟΡΙΟΘΕΤΗΣΗ

ΣΥΝΤΑΞΑΣ

ΣΤΥΛΙΑΝΟΣ Γ. ΞΕΖΩΝΑΚΗΣ
ΔΙΠΛ. ΑΓΡΟΝΟΜΟΣ ΤΟΠΟΓΡΑΦΙΚΟΣ ΜΗΧΑΝΙΚΟΣ
ΕΘΝΙΚΟΥ ΜΕΣΙΣΒΙΟΥ ΠΟΛΥΤΕΧΝΕΙΟΥ
ΠΑΠΑΝΑΣΤΑΣΙΟΥ 3Α - ΡΕΘΥΜΝΟ Τ.Κ 74100
ΤΗΛ.: 2831027619
Α.Φ.Μ. 048502240 ΔΟΥ ΡΕΘΥΜΝΟΥ

Αριθμ. 7721 (2)

**Κήρυξη της δασικής έκτασης, εμβαδού 1.351,50 τ.μ., στη θέση "Μάντρες" Τ.Κ. Αγ. Γαλήνης Δήμου Αγ. Βασιλείου Π.Ε. Ρεθύμνου, που προσδιορίζεται απ΄ τις συντεταγμένες κορυφών πολυγώνου 0-1-2-3-0 σε ΕΓΣΑ΄ 87 στο διάγραμμα κλίμακας 1/1000 και στο απόσπασμα ορθοφωτοχάρτη απ΄ τη Κτηματολόγιο Α.Ε. κλίμακας 1/5000 περιόδου φωτοληψίας 2007-09, ως αναδασωτέας, σε εφαρμογή των δ/ξεων του άρθρου 38 παρ. 1 του ν. 998/1979 όπως αντικαταστάθηκε με τις δ/ξεις του άρθρου 35 παρ. 1 του ν. 4280/2014, λόγω πυρκαγιάς που έκαψε τη δασική της βλάστηση στις 20-03-2017.**

Η ΣΥΝΤΟΝΙΣΤΡΙΑ
ΑΠΟΚΕΝΤΡΩΜΕΝΗΣ ΔΙΟΙΚΗΣΗΣ ΚΡΗΤΗΣ

Έχοντας υπόψη:

1) Τις διατάξεις των άρθρων 24 παραγρ. 1 και 117 παραγρ. 3 του Συντάγματος της Χώρας απ΄ τα οποία προκύπτει υποχρέωση της Διοίκησης να κηρύσσει με αποφάσεις της ως αναδασωτέα τα δάση και τις δασικές εκτάσεις που καταστράφηκαν είτε αποψιλώθηκαν από παράνομη υλοτομία, ή από πυρκαγιά, ή από άλλη αιτία.

2) Τις διατάξεις του ν. 998/1979 (289 Α) περί προστασίας των δασών και των δασικών εν γένει εκτάσεων της Χώρας και ειδικότερα του άρθρου 2 παρ. 1 ως τροποποιήθηκε με το άρθρο 32 παρ. 2 του ν. 4280/2014 (159 Α) «περιβαλλοντική αναβάθμιση και ιδιωτική πολεοδόμηση-Βιώσιμη ανάπτυξη οικισμών-Ρυθμίσεις δασικής νομοθεσίας κά. δ/ξεις", του άρθρου 38 παρ. 1 του ν. 998/1979 ως τροποποιήθηκε με το άρθρο 35 παρ. 1 του ν. 4280/2014, καθώς και του άρθρου 41 παρ. 1 του ν. 998/1979 ως ισχύει σήμερα "κήρυξη αναδασωτέων εκτάσεων".

3) Τις διατάξεις του ν. 3208/2003 (303 Α) περί προστασίας δασικών οικοσυστημάτων, κατάρτιση δασολογίου, ρύθμιση εμπραγμάτων δικαιωμάτων επί δασών και δασικών εν γένει εκτάσεων και άλλες διατάξεις, όπως ισχύει.

4) Την 730/1996 απόφαση ΣτΕ δυνάμει της οποίας κατά την έννοια των δ/ξεων του Συντάγματος και της Δασικής νομοθεσίας κάθε αποψιλούμενη δασική έκταση, δημόσια ή ιδιωτική, κηρύσσεται υποχρεωτικώς αναδασωτέα με μόνη την αντικειμενική διαπίστωση της συνδρομής των κατά την δ/ξη του άρθρου 117 παρ. 3 του Σ προϋποθέσεων.

5) Τις εγκ. δ/γές Υπ. αγρ. ανάπτ. και τροφ.: α) 160417/1180/08-07-1980, β) 182447/3049/24-09-1980, γ) 141823/24-02-1983, δ) 114959/855π.ε./12-01-2000, ε) 105204/2793/31-07-2002, σχετικών με κήρυξη εκτάσεων ως αναδασωτέων.

6) Τις με αριθμ. 838/2002 και 202/2005 αποφάσεις του ΣτΕ.

7) Την υπ΄ αριθμ. 169536/1516/19-04-2012 εγκ. διαταγή ΥΠΠΕΝ διευκρινιστική του άρθρου 26 ν. 4061/2012/66Α.

8) Τις υπ΄ αριθμ. 154110/1226/09-03-2017 και 157041/2829/26-05-2017 εγκύκλιες διαταγές ΥΠΠΕΝ ανάκληση εγκυκλίου περί αποστολής ΦΕΚ σχετικού με τη δημοσίευση πράξεων αναδασωτέων καμένων δασικών εκτάσεων.

9) Τις διατάξεις του π.δ. 136/2010 (229 Α) "Οργανισμός Αποκεντρωμένης Διοίκησης Κρήτης", τις διατάξεις των άρθρων 6 και 280 παρ. 1 του ν. 3852/2010 (87 Α) "Νέα Αρχιτεκτονική της Αυτοδιοίκησης και Αποκεντρωμένης Διοίκησης - Πρόγραμμα Καλλικράτης, σύσταση νέων Αποκεντρωμένων Διοικήσεων του Κράτους που ασκούν αρμοδιότητες για τα Δάση ", και την σε εφαρμογή αυτών 115421/245/07-02-2011 εγκύκλια διαταγή του ΥΠΠΕΝ.

10) Τις διατάξεις του ν. 3861/2010 (3632 Α) "Ενίσχυση της διαφάνειας με την υποχρεωτική ανάρτηση νόμων και πράξεων κυβερνητικών, διοικητικών και αυτοδιοικητικών οργάνων στο διαδίκτυο Πρόγραμμα Διαύγεια και άλλες διατάξεις".

11) Την υπ΄ αριθμ. οικ. 8165/27-06-2017 απόφαση της Συντονίστριας της Αποκεντρωμένης Διοίκησης Κρήτης περί ανάθεσης άσκησης αρμοδιοτήτων σε οργανικές μονάδες της Αποκεντρωμένης Διοίκησης Κρήτης και παροχή εξουσιοδότησης υπογραφής "με εντολή Συντονιστή" αποφάσεων, εγγράφων κά. πράξεων στους Προϊσταμένους των οργανικών μονάδων της Αποκεντρωμένης Διοίκησης Κρήτης (Β΄ 2247).

12) Το γεγονός ότι σύμφωνα με το ηλεκτρονικό Αρχείο της Δ/νσης Δασών Ρεθύμνου, δεν έχει εκδοθεί διοικητική πράξη αναφορικά με τον χαρακτήρα της υπόψη καείσας έκτασης.

13) Το γεγονός ότι η υπόψη καείσα έκταση, φέρουσα δασική βλάστηση αποτελούμενη από αείφυλλα πλατύφυλλα (σχίνα, ασπαλάθους, αγριελιές) σε ποσοστό κάλυψης που προσέδιδε δασική μορφή, καταστράφηκε από πυρκαγιά στις 20-03-2017. Η έκταση ορίζεται γύρωθεν με εκτάσεις δασικής μορφής, όπως εμφανίζονται σήμερα, την ημερομηνία της πυρκαγιάς.

14) Την υπ΄ αριθμ. 7092/31-10-2017 εισηγητική πρόταση της Δ/νσης Δασών Ρεθύμνου για κήρυξη της δασικής έκτασης, εμβαδού 1.351,50 τ.μ., στη θέση "Μάντρες" Τ.Κ. Αγ. Γαλήνης Δήμου Αγ. Βασιλείου Π.Ε. Ρεθύμνου, που προσδιορίζεται απ΄ τις συντεταγμένες κορυφών πολυγώνου 0-1-2-3-0 σε ΕΓΣΑ΄ 87 στο διάγραμμα κλίμακας 1/1000 και στο απόσπασμα ορθοφωτοχάρτη απ΄ τη Κτηματολόγιο Α.Ε. κλίμακας 1/5000 περιόδου φωτοληψίας 2007-09, ως αναδασωτέας, σε εφαρμογή των δ/ξεων του άρθρου 38 παρ. 1 του ν. 998/1979 όπως αντικαταστάθηκε με τις δ/ξεις του άρθρου 35 παρ. 1 του ν. 4280/2014, λόγω πυρκαγιάς που έκαψε τη δασική της βλάστηση στις 20-03-2017. Η υπόψη καείσα δασική έκταση εμβαδού 1.351,50 τ.μ. προσδιορίζεται απ΄ τις συντεταγμένες κορυφών πολυγώνου 0-1-2-3-0 σε ΕΓΣΑ΄ 87 στο απόσπασμα ορθοφωτοχάρτη απ΄ τη Κτηματολόγιο Α.Ε. κλίμακας 1/5000 περιόδου φωτοληψίας 2007-09 και στο διάγραμμα κλίμακας 1/1000, που θεωρημένα από εμάς προσαρτώνται και αποτελούν αναπόσπαστο μέρος της παρούσας, αποφασίζουμε:

Τη κήρυξη της δασικής έκτασης, εμβαδού 1.351,50 τ.μ., στη θέση "Μάντρες" Τ.Κ. Αγ. Γαλήνης Δήμου Αγ. Βασιλείου Π.Ε. Ρεθύμνου, που προσδιορίζεται απ΄ τις συντεταγμένες κορυφών πολυγώνου 0-1-2-3-0 σε ΕΓΣΑ΄ 87 στο διάγραμμα κλίμακας 1/1000 και στο απόσπασμα ορθοφωτοχάρτη απ΄ τη Κτηματολόγιο Α.Ε. κλίμακας

1/5000 περιόδου φωτοληψίας 2007-09, ως αναδασωτέας, σε εφαρμογή των δ/ξεων του άρθρου 38 παρ. 1 του ν. 998/1979 όπως αντικαταστάθηκε με τις δ/ξεις του άρθρου 35 παρ. 1 του ν. 4280/2014, λόγω πυρκαγιάς που έκαψε τη δασική της βλάστηση στις 20-03-2017.

Σκοπός της κήρυξης της ως άνω έκτασης ως αναδασωτέας, είναι ο αποκλεισμός της διάθεσης της για άλλη χρήση ή προορισμό και η αποκατάσταση του καταστραφέντος δασικού οικοσυστήματος στη πριν απ΄ την πυρκαγιά βλαστητική κατάσταση.

Συνημμένα, απόσπασμα ορθοφωτοχάρτη απ΄ τη Κτηματολόγιο Α.Ε. περιόδου φωτοληψίας 2007-09 κλίμακας 1/5000 και διάγραμμα κλίμακας 1/1000 που θεωρημένα προσαρτώνται και αποτελούν αναπόσπαστο μέρος της παρούσας, με τις συντεταγμένες κορυφών πολυγώνου 0-1-2-3-0 της καείσας έκτασης σε ΕΓΣΑ΄ 87.

Με τη παρούσα δεν προκαλείται δημοσιονομική δαπάνη σε βάρος του Κρατικού Προϋπολογισμού.

Η απόφαση αυτή να δημοσιευθεί στην Εφημερίδα της Κυβερνήσεως.

Ρέθυμνο, 21 Νοεμβρίου 2017

Με εντολή Συντονίστριας
Αποκεντρωμένης Διοίκησης
Ο Αναπληρωτής Γενικός Διευθυντής
Δασών και Αγροτικών Υποθέσεων

ΙΩΑΝΝΟΥ ΑΝΑΣΤΑΣΙΟΣ

ΕΛΛΗΝΙΚΗ ΔΗΜΟΚΡΑΤΙΑ
ΑΠΟΚΕΝΤΡΩΜΕΝΗ ΔΙΟΙΚΗΣΗ ΚΡΗΤΗΣ
ΓΕΝΙΚΗ ΔΙΕΥΘΥΝΣΗ ΔΑΣΩΝ & ΑΓΡΟΤΙΚΩΝ ΥΠΟΘΕΣΕΩΝ
ΔΙΕΥΘΥΝΣΗ ΔΑΣΩΝ ΡΕΘΥΜΝΟΥ
ΤΜΗΜΑ ΠΡΟΣΤΑΣΙΑΣ, ΔΙΟΙΚΗΣΗΣ & ΔΙΑΧΕΙΡΙΣΗΣ ΔΑΣΩΝ

Απόσπασμα ορθοφωτογράφησης από τη Κτηματολόγιο Α.Ε. περιόδου φωτολήψεις 2007-09 κλίμακας 1/5000 και διάγραμμα κλίμακας 1/1000, όπου εμφανίζεται με συντεταγμένες κορυφών πολυγώνου 0-1-2-3-0 σε ΕΓΣΑ’ 87, ως ο παρακείμενος πίνακας, η δασική έκταση εμβαδού 1.351,50 τ.μ., στη θέση Μάντρες Τ.Κ. Αγ. Γαλήνης Δήμου Αγ. Βασιλείου Π.Ε. Ρεθύμνου, την οποία κηρύσσουμε αναδασωτέα, σε εφαρμογή των διατάξεων του άρθρου 38 παρ. 1 του ν. 998/79 ως τροποποιήθηκε με τις διατάξεις του άρθρου 35 παρ. 1 του ν. 4280/2014, λόγω καταστροφής της δασικής βλάστησης της επιφανείας της από πυρκαγιά στις 20-03-2017.

Θεωρήθηκε και προσαρτάται στην υπ’ αριθμ. 7699/131-10-17 εισηγητική μας πρόταση.

Η συντάξασα
Ειρήνη Ελ. Κατσούγκρη
MSc Δασολόγος

Η Διευθύντρια Δασών Ρεθύμνου
Καρτσολιάδη Χαρ.
Δρ. Δασολόγος

Θεωρήθηκε και προσαρτάται στην υπ’ αριθμ. 77921/21-11-2017 Απόφασή μας

Με εντολή της Συντονίστριας της Αποκεντρωμένης Διοίκησης Κρήτης
Ο Αναπληρωτής Γενικός Διευθυντής Δασών και αγροτικών υποθέσεων

Ιωάννου Κωνσταντίνος
Δασολόγος

ΕΘΝΙΚΟ ΤΥΠΟΓΡΑΦΕΙΟ
Για τεχνικούς λόγους στο σχεδιάγραμμα, από το ηλεκτρονικό αρχείο, έγινε σμίκρυνση κατά ποσοστό 82%

N 1:1.000

N 1:5.000

Εμβαδόν: 1351.50 τ.μ.

| Ιδιότητα: | | |
|---|---|---|
| Α/Α | Χ | Υ |
| 0 | 563489.00 | 3885491.00 |
| 1 | 563469.00 | 3885496.00 |
| 2 | 563426.00 | 3885467.00 |
| 3 | 563453.00 | 3885449.00 |

ΕΘΝΙΚΟ ΤΥΠΟΓΡΑΦΕΙΟ

**Την ευθύνη** για την εκτύπωση, διαχείριση και κυκλοφορία των φύλλων της Εφημερίδας της Κυβερνήσεως, (ΦΕΚ) στην έντυπη και ηλεκτρονική έκδοση, **έχει το Εθνικό Τυπογραφείο** το οποίο αποτελεί δημόσια υπηρεσία η οποία υπάγεται στο Υπουργείο Διοικητικής Ανασυγκρότησης. Το Εθνικό Τυπογραφείο έχει επίσης την ευθύνη για την κάλυψη των εκτυπωτικών αναγκών του Δημοσίου. (ν. 3469/2006, Α΄ 131).

## ΥΠΗΡΕΣΙΕΣ ΠΟΥ ΠΑΡΕΧΕΙ ΤΟ ΕΘΝΙΚΟ ΤΥΠΟΓΡΑΦΕΙΟ

### 1. ΦΥΛΛΟ ΤΗΣ ΕΦΗΜΕΡΙΔΑΣ ΤΗΣ ΚΥΒΕΡΝΗΣΕΩΣ (ΦΕΚ)

**Η ηλεκτρονική μορφή των ΦΕΚ διατίθεται δωρεάν από την ιστοσελίδα www.et.gr.** Για τα ΦΕΚ που δεν έχουν ψηφιοποιηθεί και καταχωρισθεί στην πιο πάνω ιστοσελίδα δίνεται η δυνατότητα δωρεάν αποστολής με ηλεκτρονικό ταχυδρομείο, μετά από αίτηση που υποβάλλεται ηλεκτρονικά με τη συμπλήρωση ειδικής φόρμας.

**Η έντυπη μορφή των ΦΕΚ** διατίθεται για μεμονωμένα φύλλα με το ανάλογο κόστος από το τμήμα Πωλήσεων απευθείας ή με ταχυδρομική αποστολή μέσω αίτησης παραγγελίας στα ΚΕΠ, ενώ για ετήσια συνδρομή από το τμήμα Συνδρομητών. Το κόστος για ασπρόμαυρο ΦΕΚ από 1 έως 16 σελίδες είναι 1€, προσαυξανόμενο κατά 0,20€ για κάθε επιπλέον οκτασέλιδο ή μέρος αυτού. Το κόστος για έγχρωμο ΦΕΚ είναι 1,50€ από 1 έως 16 σελίδες, προσαυξανόμενο κατά 0,30€ για κάθε επιπλέον οκτασέλιδο ή μέρος αυτού.

**Τρόπος αποστολής κειμένων προς δημοσίευση**

- Τα κείμενα για δημοσίευση στο ΦΕΚ, από όλες τις δημόσιες υπηρεσίες και τους φορείς του δημόσιου τομέα, **αποστέλλονται στην διεύθυνση webmaster.et@et.gr** με χρήση προηγμένης ψηφιακής υπογραφής και χρονοσήμανσης.
- Οι περιλήψεις Διακηρύξεων Δημοσίων Συμβάσεων, αποστέλλονται στην ηλεκτρονική διεύθυνση dds@et.gr με τη χρήση **απλού** ηλεκτρονικού ταχυδρομείου.
- Κατ’ εξαίρεση, πολίτες οι οποίοι δεν έχουν αποκτήσει προηγμένη ηλεκτρονική υπογραφή, μπορούν να αποστέλλουν ταχυδρομικά ή να καταθέτουν με εκπρόσωπό τους κείμενα προς δημοσίευση αποτυπωμένα σε χαρτί, στο Τμήμα Παραλαβής Δημοσιευτέας Ύλης.

**Πληροφορίες σχετικά με την αποστολή/κατάθεση εγγράφων προς δημοσίευση, την πώληση των τευχών και τους ισχύοντες τιμοκαταλόγους για όλες τις υπηρεσίες θα βρείτε στην ιστοσελίδα μας και στη διαδρομή Εξυπηρέτηση κοινού - τμήμα πωλήσεων ή συνδρομητών. Επίσης στην ιστοσελίδα μπορείτε να αναζητήσετε πληροφορίες σχετικά με την πορεία δημοσίευσης των εγγράφων, εφόσον γνωρίζετε τον Κωδικό Αριθμό Δημοσιεύματος (ΚΑΔ).** Τον ΚΑΔ εκδίδει το Εθνικό Τυπογραφείο για όλα τα κείμενα που πληρούν τις προϋποθέσεις δημοσίευσης.

### 2. ΚΑΛΥΨΗ ΕΚΤΥΠΩΤΙΚΩΝ ΑΝΑΓΚΩΝ του Δημοσίου και των φορέων του

Το Εθνικό Τυπογραφείο μετά από αίτημα φορέα του Δημοσίου αναλαμβάνει να σχεδιάσει και να εκτυπώσει κάρτες, βιβλία, αφίσες, μπλοκ, μηχανογραφικά έντυπα, φακέλους, φακέλους αλληλογραφίας, κ.ά. Επίσης σχεδιάζει και κατασκευάζει σφραγίδες.

## ΕΠΙΚΟΙΝΩΝΙΑ ΜΕ ΤΟ ΕΘΝΙΚΟ ΤΥΠΟΓΡΑΦΕΙΟ

**Ταχυδρομική Διεύθυνση:** Καποδιστρίου 34, τ.κ. 10432, Αθήνα

**ΤΗΛΕΦΩΝΙΚΟ ΚΕΝΤΡΟ: 210 5279000 - fax: 210 5279054**

**ΤΜΗΜΑΤΑ ΕΞΥΠΗΡΕΤΗΣΗΣ ΚΟΙΝΟΥ**

**Πωλήσεων:** (Ισόγειο, τηλ. 210 5279178 - 180)
**Συνδρομητών:** (Ημιόροφος, τηλ. 210 5279136)
**Πληροφοριών:** (Ισόγειο, Γρ. 3 και τηλεφ. κέντρο 210 5279000)
**Παραλαβής Δημ. Ύλης:** (Ισόγειο, τηλ. 210 5279167, 210 5279139)

**Ωράριο για το κοινό:** Δευτέρα ως Παρασκευή: 8:00 - 13:30

Ιστοσελίδα: **www.et.gr**

Πληροφορίες σχετικά με την λειτουργία της ιστοσελίδας: **helpdesk.et@et.gr**

Αποστολή ψηφιακά υπογεγραμμένων εγγράφων προς δημοσίευση στο ΦΕΚ: **webmaster.et@et.gr**

Πληροφορίες για γενικό πρωτόκολλο και αλληλογραφία: **grammateia@et.gr**

*04004322912170008*