



ΕΦΗΜΕΡΙΔΑ ΤΗΣ ΚΥΒΕΡΝΗΣΕΩΣ ΤΗΣ ΕΛΛΗΝΙΚΗΣ ΔΗΜΟΚΡΑΤΙΑΣ

9 Δεκεμβρίου 2019

ΤΕΥΧΟΣ ΤΕΤΑΡΤΟ

Αρ. Φύλλου 721

ΠΕΡΙΕΧΟΜΕΝΑ

ΑΠΟΦΑΣΕΙΣ

- 1 Κήρυξη ως αναδασωτέας δημοτικής δασικού χαρακτήρα έκτασης εμβαδού τεσσάρων χιλιάδων εκατόν είκοσι δύο τετραγωνικών μέτρων και σαράντα επτά εκατοστών (4.122,47 τ.μ.), της Τ.Κ. Ελάφου του Δήμου Δωδώνης, Π.Ε. Ιωαννίνων.
- 2 Μείωση του πλάτους της περιμετρικής ζώνης απαγόρευσης ανέγερσης βιομηχανικών και βιοτεχνικών εγκαταστάσεων μέσης και υψηλής όχλησης σε τμήμα της περιμέτρου του οικισμού Ριζού του Δήμου Σκύδρας της Π.Ε. Πέλλας, για την εγκατάσταση υφιστάμενης μονάδας επεξεργασίας και παραγωγής τυποποιημένων τροφίμων της εταιρείας «Χαλβατζής Μακεδόνικη Α.Β.Ε.Ε.» σύμφωνα με τις διατάξεις του αρθ. 7 παρ. 3 του από 24-04-1985 π.δ. (ΦΕΚ 181/Δ'/03-05-1985).

ΑΠΟΦΑΣΕΙΣ

Αριθμ. 169250

(1)

Κήρυξη ως αναδασωτέας δημοτικής δασικού χαρακτήρα έκτασης εμβαδού τεσσάρων χιλιάδων εκατόν είκοσι δύο τετραγωνικών μέτρων και σαράντα επτά εκατοστών (4.122,47 τ.μ.), της Τ.Κ. Ελάφου του Δήμου Δωδώνης, Π.Ε. Ιωαννίνων.

Ο ΣΥΝΤΟΝΙΣΤΗΣ ΑΠΟΚΕΝΤΡΩΜΕΝΗΣ
ΔΙΟΙΚΗΣΗΣ ΗΠΕΙΡΟΥ - ΔΥΤΙΚΗΣ ΜΑΚΕΔΟΝΙΑΣ

Έχοντας υπόψη :

1. Τις διατάξεις:

α) Του άρθρ. 1 του ν. 2503/1997 «Διοίκηση, οργάνωση, στελέχωση της Περιφέρειας, ρύθμιση θεμάτων για την Τοπική Αυτοδιοίκηση και άλλες διατάξεις».

β) Του άρθρ. 280 του ν. 3852/2010 (ΦΕΚ 87Α'/7-6-2010) «Νέα Αρχιτεκτονική της Αυτοδιοίκησης και της Αποκεντρωμένης Διοίκησης - Πρόγραμμα Καλλικράτης».

γ) Του π.δ. 141/27-12-2010 (ΦΕΚ 234/τ. Α'/27-12-2010) «Οργανισμός της Αποκεντρωμένης Διοίκησης Ηπείρου - Δυτ. Μακεδονίας», όπως τροποποιήθηκε με το άρθρο 92 του ν. 4446/2016 (ΦΕΚ 240/τ. Α'/22-12-2016) «Πτωχευτικός Κώδικας, Διοικητική Δικαιοσύνη, Τέλη Παράβολα,

Οικιοθελής αποκάλυψη φορολογητέας ύλης παρελθόντων ετών, Ηλεκτρονικές συναλλαγές, Τροποποιήσεις του ν. 4270/2014 και λοιπές διατάξεις».

δ) Του ν. 2647/98 (ΦΕΚ 237Α') «Μεταβίβαση αρμοδιοτήτων στις Περιφέρειες και την Αυτοδιοίκηση και άλλες διατάξεις».

ε) Τις διατάξεις παρ. 1 αρθρ. 28 του ν. 4325/2015 «Εκδημοκρατισμός της Διοίκησης - Καταπολέμηση Γραφειοκρατίας και Ηλεκτρονική Διακυβέρνηση, Αποκατάσταση αδικιών και άλλες διατάξεις».

στ) Τη με αριθμ. 272961/26-4-1982 κοινή υπουργική απόφαση του Υπ. Προεδρίας και Γεωργίας περί «αναμόρφωσης συλλογικών οργάνων γνωμοδοτικής και αποφασιστικής αρμοδιότητας του Υπ. Γεωργίας», όπως τροποποιήθηκε και συμπληρώθηκε με την αριθμ. 347624/21-10-1982 κοινή υπουργική απόφαση (ΦΕΚ 841 τ. Β').

ζ) Των άρθρων 24 παρ. 1 και 117 παρ. 3 του Συντάγματος της Ελλάδας.

η) Του ν. 998/1979 «Περί προστασίας δασών και δασικών εν γένει εκτάσεων της χώρας» και συγκεκριμένα τις διατάξεις των άρθρων 37, 38 παρ.1 και 41 παρ. 1 και 3 όπως ισχύει σήμερα.

2. Τις αριθμ. 160417/1180/8-7-1980 και 182447/3049/24-09-1980 διαταγές του Υπουργείου Γεωργίας.

3. Την αριθμ. 13912/15-5-2017 απόφαση του Υπουργού Εσωτερικών (ΦΕΚ 250/τ. Υ.Ο.Δ.Δ./26-5-2017) με την οποία διορίστηκε Συντονιστής της Αποκεντρωμένης Διοίκησης Ηπείρου - Δυτικής Μακεδονίας ο Μιχελάκης Βασίλειος του Πολυκάρπου.

4. Την αριθμ. 82395/1-6-2018 απόφαση του Συντονιστή «Μεταβίβαση αρμοδιοτήτων και παροχή εξουσιοδότησης υπογραφής διοικητικών πράξεων και εγγράφων κ.λπ.» (Β' 2352).

5. Την αριθμ. 161441/29-10-2019 αναφορά Δασαρχείου Ιωαννίνων, με την οποία προτείνεται η κήρυξη, ως αναδασωτέας, της αναφερομένης στο θέμα έκτασης.

6. Την αριθμ. 162822/30-10-2019 αναφορά της Δ/σης Δασών Ιωαννίνων, με την οποία προτείνεται η κήρυξη, ως αναδασωτέας, της αναφερομένης στο θέμα έκτασης.

7. Την σύμφωνη γνώμη της Δ/σης Συντονισμού και Επιθεώρησης Δασών, αποφασίζουμε:

Κηρύσσουμε ως αναδασωτέα, με σκοπό να επανέλθει στην πρότερη της κατάσταση με φυσική ή τεχνητή ανα-

δάσωση, την δημοτικής δασικού χαρακτήρα έκτασης εμβαδού τεσσάρων χιλιάδων εκατόν είκοσι δύο τετραγωνικών μέτρων και σαράντα επτά εκατοστών (4.122,47 τ.μ.), της Τ.Κ. Ελάφου του Δήμου Δωδώνης, Π.Ε. Ιωαννίνων, η οποία καταστράφηκε από πυρκαγιά.

Η έκταση απεικονίζεται στο συνημμένο τοπογραφικό διάγραμμα, της δασολόγου Κωνσταντινιάς Χατζημελετίου υπαλλήλου του Δασαρχείου Ιωαννίνων, με κλίμακα 1:2000 το οποίο αποτελεί αναπόσπαστο μέρος της παρούσας απόφασης με στοιχεία 1, 2, 3, 4, ..., 10, 11, 1 και όρια ως εξής:

Βόρεια: Δημόσια δασικού χαρακτήρα έκταση.

Νότια: Δημόσια δασικού χαρακτήρα έκταση .

Ανατολικά: Δημόσια δασικού χαρακτήρα έκταση.

Δυτικά: Δημόσια δασικού χαρακτήρα έκταση, 12η επαρχιακή οδό.

Η ανωτέρω έκταση που κάηκε, είναι καταγεγραμμένη ως ΔΔ χωρίς επιπλέον διάκριση στο προσωρινό αναρτημένο χάρτη.

Με την απόφαση αυτή δεν προκαλείται δαπάνη σε βάρος του κρατικού προϋπολογισμού.

Η απόφαση αυτή να δημοσιευθεί στην Εφημερίδα της Κυβερνήσεως.

Ιωάννινα, 8 Νοεμβρίου 2019

Με εντολή Συντονιστή

Αποκεντρωμένης Διοίκησης

Ο Γενικός Διευθυντής Δασών και

Αγροτικών Υποθέσεων

ΝΙΚΟΛΑΟΣ ΠΑΠΑΕΥΘΥΜΙΟΥ



ΕΛΛΗΝΙΚΗ ΔΗΜΟΚΡΑΤΙΑ
 ΑΠΟΚΕΝΤΡΩΜΕΝΗ ΔΙΟΙΚΗΣΗ
 ΗΠΕΙΡΟΥ - ΔΥΤ. ΜΑΚΕΔΟΝΙΑΣ
 ΓΕΝΙΚΗ Δ/ΝΣΗ ΔΑΣΩΝ ΚΑΙ
 ΑΓΡΟΤΙΚΩΝ ΥΠΟΘΕΣΕΩΝ
 Δ/ΝΣΗ ΔΑΣΩΝ ΙΩΑΝΝΙΝΩΝ
 ΔΑΣΑΡΧΕΙΟ ΙΩΑΝΝΙΝΩΝ

Ανήκει στην αριθ.169250/8-11-2019 απόφαση του
 Προϊσταμένου Γ.Δ.Δ.&Α.Υ. ΑΠ.Δ. Ηπείρου - Δυτ. Μακεδονίας

ΤΟΠΟΓΡΑΦΙΚΟ ΔΙΑΓΡΑΜΜΑ

ΚΑΕΙΣΑΣ ΔΗΜΟΤΙΚΗΣ ΔΑΣΙΚΟΥ ΧΑΡΑΚΤΗΡΑ ΕΚΤΑΣΗΣ ΕΜΒΑΔΟΥ
 4.122,47 Τ.Μ. (4,122 στρ.) ΣΤΗΝ ΠΕΡΙΦΕΡΕΙΑ ΤΗΣ Τ.Κ. ΕΛΑΦΟΥ ΤΟΥ
 ΔΗΜΟΥ ΔΩΔΩΝΗΣ

ΚΛΙΜΑΚΑ 1:2000



ΣΥΝΤΕΤΑΓΜΕΝΕΣ ΣΕ ΕΓΣΑ '87

	X	Y
1	219315.4050	4369782.6179
2	219323.8047	4369789.2520
3	219389.2370	4369728.7649
4	219435.5644	4369616.2444
5	219426.7159	4369612.8498
6	219420.5707	4369624.6086
7	219401.4998	4369643.9692
8	219385.5366	4369662.3827
9	219366.7970	4369710.9264
10	219342.2863	4369755.1279
11	219326.6602	4369773.4883

Εμβαδού: 4.122,47 τ.μ.

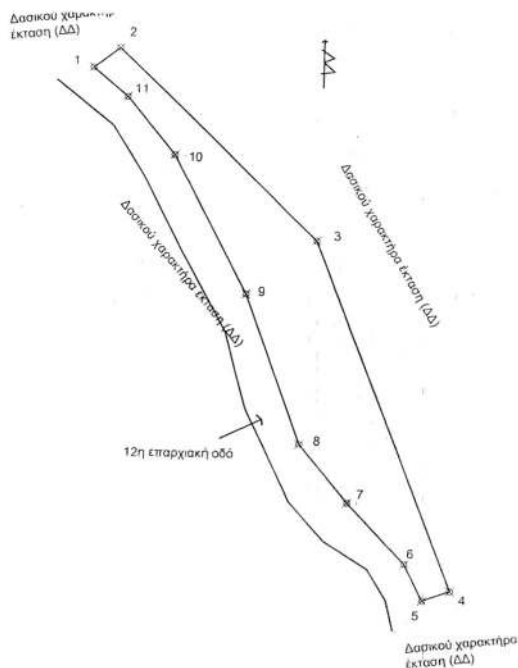

ΕΘΝΙΚΟ ΤΥΠΟΓΡΑΦΕΙΟ
 Για τεχνικούς λόγους στο σχεδιάγραμμα,
 από το ηλεκτρονικό αρχείο, έγινε
 σμίκρυνση κατά ποσοστό **82%**

Ιωάννινα / /2019 Ο ΠΡΟΪΣΤΑΜΕΝΟΣ ΓΕΝΙΚΗΣ Δ/ΝΣΗΣ ΔΑΣΩΝ ΚΑΙ ΑΓΡΟΤ. ΥΠΟΘΕΣΕΩΝ Ν. ΠΑΠΑΕΥΘΥΜΙΟΥ	Ιωάννινα / /2019 Ο ΠΡΟΪΣΤΑΜΕΝΟΣ Δ/ΝΣΗΣ ΔΑΣΩΝ ΙΩΑΝΝΙΝΩΝ Π. ΜΑΝΗΣ	Ιωάννινα / /2019 Ο ΑΝ.ΠΡΟΪΣΤ/ΝΟΣ ΔΑΣΑΡΧΕΙΟΥ ΙΩΑΝΝΙΝΩΝ Χ. ΛΑΓΟΣ	Ιωάννινα / /2019 Η ΣΥΝΤΑΚΤΗΣ ΔΑΣΟΛΟΓΟΣ Κ.ΧΑΤΖΗΜΕΛΕΤΙΟΥ
--	---	--	---

Αριθμ. 7032

(2)

Μείωση του πλάτους της περιμετρικής ζώνης απαγόρευσης ανέγερσης βιομηχανικών και βιοτεχνικών εγκαταστάσεων μέσης και υψηλής όχλησης σε τμήμα της περιμέτρου του οικισμού Ριζού του Δήμου Σκύδρας της Π.Ε. Πέλλας, για την εγκατάσταση υφιστάμενης μονάδας επεξεργασίας και παραγωγής τυποποιημένων τροφίμων της εταιρείας «Χαλβατζής Μακεδόνικη Α.Β.Ε.Ε.» σύμφωνα με τις διατάξεις του αρθ. 7 παρ. 3 του από 24-04-1985 π.δ. (ΦΕΚ 181/Δ'/03-05-1985).

Ο ΣΥΝΤΟΝΙΣΤΗΣ ΑΠΟΚΕΝΤΡΩΜΕΝΗΣ ΔΙΟΙΚΗΣΗΣ ΜΑΚΕΔΟΝΙΑΣ - ΘΡΑΚΗΣ

Έχοντας υπόψη:

1. Τις διατάξεις του άρθρου 280 του ν. 3852/2010 (ΦΕΚ 87Α'/2010) «Νέα Αρχιτεκτονική της Αυτοδιοίκησης και της Αποκεντρωμένης Διοίκησης - Πρόγραμμα Καλλικράτης».

2. Τις διατάξεις του π.δ. 142/2010 (ΦΕΚ 235Α'/2010) «Οργανισμός της Αποκεντρωμένης Διοίκησης Μακεδονίας - Θράκης».

3. Την αριθμ. 14138/15-05-2017 (ΦΕΚ 250/ΥΟΔΔ/26-05-2017) απόφαση Υπουργού Εσωτερικών για τον διορισμό του Συντονιστή της Αποκεντρωμένης Διοίκησης Μακεδονίας - Θράκης.

4. Την αριθμ. 35748/30-05-2017 (ΦΕΚ 1971/Β'/07-06-2017) απόφαση Συντονιστή Αποκεντρωμένης Διοίκησης Μακεδονίας - Θράκης περί ανάθεσης άσκησης αρμοδιοτήτων σε οργανικές μονάδες της Αποκεντρωμένης Διοίκησης Μακεδονίας - Θράκης και παροχή εξουσιοδότησης υπογραφής πράξεων και εγγράφων «Με εντολή Συντονιστή» στους προϊσταμένους των οργανικών μονάδων της Αποκεντρωμένης Διοίκησης Μακεδονίας - Θράκης».

5. Τις διατάξεις του ν. 2503/1997 «Διοίκηση, οργάνωση, στελέχωση της Περιφέρειας, ρύθμιση θεμάτων για την τοπική Αυτοδιοίκηση και άλλες διατάξεις» (άρθρο 6, παρ. 6 ΦΕΚ 107Α').

6. Την αριθμ. 75724/1151/30-12-83 κοινή απόφαση των Υπουργών Προεδρίας της Κυβερνήσεως και Χωροταξίας, Οικισμού και Περιβάλλοντος «Κωδικοποίηση, τροποποίηση και συμπλήρωση συλλογικών Οργάνων Γνωμοδοτικής- Αποφασιστικής αρμοδιότητας Υπουργείου Χωροταξίας, Οικισμού και Περιβάλλοντος σε ενιαίο κείμενο» και ειδικότερα το άρθρο 3 όπως προστέθηκε στο άρθρο 62 του ν. 4042/2012 (ΦΕΚ 24Α'/13-02-2012).

7. Την αριθμ. πράξη 4 της 06-02-2015 του Υπουργικού Συμβουλίου «Αποδοχή παραιτήσεων των Γενικών Γραμματέων των Αποκεντρωμένων Διοικήσεων της χώρας» (ΦΕΚ 24/Α'/06-02-2015).

8. Τις διατάξεις του αρθρ. 56 του ν. 4257/2014 «Επίγουσες ρυθμίσεις αρμοδιότητας Υπουργείου Εσωτερικών» (ΦΕΚ 93/Α'/14-04-2014).

9. Τις διατάξεις των άρθρων 1 και 4 του από 24-5-1985 π.δ. (ΦΕΚ 270Δ'/31-5-1985) «Τροποποίηση των όρων και περιορισμών δόμησης των γηπέδων των κειμένων εκτός των ρυμοτομικών σχεδίων πόλεων και εκτός των ορίων των νομίμως υφισταμένων προ του 1923 οικισμών»

όπως τροποποιήθηκε και ισχύει, σε συνδυασμό με τις διατάξεις του Νέου Οικοδομικού Κανονισμού ν. 4067/2012 (ΦΕΚ 79Α'/09-04-2012).

10. Τις διατάξεις του αρθρ. 7 παρ. 3β του π.δ. της 24-04-1985 (ΦΕΚ 181Δ'/03-05-1985) «Τρόπος καθορισμού ορίων οικισμών της χώρας μέχρι 2000 κατοίκους, κατηγορίες αυτών και καθορισμός όρων και περιορισμών δόμησης τους» όπως έχουν τροποποιηθεί και ισχύουν έως και σήμερα.

11. Τις διατάξεις του αρθ. 29 παρ. 2 του ν. 2831/2000 (ΦΕΚ 140/Α'/13-06-2000) Τροποποίηση των διατάξεων του ν. 1577/1985 «Γενικός Οικοδομικός Κανονισμός και άλλες διατάξεις» όπως τροποποιήθηκε με το αρθ. 10 του ν. 3044/2002 (ΦΕΚ 197/Α/27-08-2002) «Μεταφορά συντελεστή δόμησης και άλλες διατάξεις» και ισχύει σήμερα.

12. Τα οριζόμενα της παρ. Δ.1 στην Εγκ. 18894/6/5-5-06 Εγκ -6/06 του ΥΠΕΧΩΔΕ «Άσκηση αρμοδιοτήτων πολεοδομικού σχεδιασμού».

13. Τα οριζόμενα της με αριθμ. 1764/24-06-1987 απόφασης Νομάρχης, (ΦΕΚ 667/Δ'/14-07-1987) «Καθορισμός ορίων και όρων και περιορισμών δόμησης στους οικισμούς "ΑΡΣΕΝΙ" "ΜΑΥΡΟΒΟΥΝΙ" και "ΡΙΖΟ" Ν. Πέλλας».

14. Τα οριζόμενα της με αριθμ. 11247/28-12-2012 Απόφασης Ελληνικής Στατιστικής Αρχής (ΦΕΚ 3465/Β'/28-12-2012), «Αποτελέσματα της Απογραφής Πληθυσμού- Κατοικιών 2011 που αφορούν στο Μόνιμο Πληθυσμό της Χώρας».

15. Τα οριζόμενα στην με Α.Π. 69509/1079/86 απόφαση Υπουργού ΠΕ.ΧΩ.Δ.Ε. (ΦΕΚ 854/Β'/08-12-1986) «Καθορισμός δικαιολογητικών - πιστοποιητικών στις σχέσεις Υπουργού ΠΕ.ΧΩ.Δ.Ε. με πολίτη».

16. Το με Α.Π. 100/29-01-2019 διαβιβαστικό, της Υπηρεσίας Δόμησης της Δ/σης Τεχνικών Υπηρεσιών και Πολεοδομίας του Δήμου Έδεσσας του Νομού Πέλλας που διαβιβάζει στην Υπηρεσία, λόγω αρμοδιότητας, σχετικό φάκελο μελέτης της εταιρείας «Χαλβατζής Μακεδόνικη ΑΒΕΕ», που βρίσκεται στην εκτός σχεδίου περιοχή, κτηματικής περιοχής Ριζού του Δήμου Σκύδρας Π.Ε. Πέλλας.

17. Τα με Α.Π. ΔΙΠΕΧΩΣ 3880/21-05-2019 και 4959/24-06-2019 υποβληθέντα συμπληρωματικά στοιχεία πληρότητας του φακέλου που ζητήθηκαν από την Υπηρεσία.

18. Την με Α.Π. 11822(48)16-01-2019 θετική γνωμοδότηση του προϊσταμένου της Δ/σης Ανάπτυξης και Περιβάλλοντος της Π.Κ.Μ. ως προς τη μείωση του πλάτους της ζώνης εγκατάστασης βιομηχανικών μονάδων μόνο χαμηλής όχλησης από τον οικισμό του Ριζού αποκλειστικά για το εργοστάσιο της εταιρείας «Χαλβατζής Μακεδόνικη Α.Β.Ε.Ε.» από τα 500 μ. στα 205 μ.

19. Τη με Α.Π. Φ. 14.2/1322/23/101369(542)/16-03-2018 απόφαση Περιφερειάρχη Κεντρικής Μακεδονίας που αφορά τη χορήγηση έγκρισης εγκατάστασης σε υφιστάμενη μονάδα επεξεργασίας και παραγωγής τυποποιημένων τροφίμων της εταιρείας «Β. Χαλβατζής και ΣΙΑ Μαρμελαδοποιία Α.Β.Ε.Ε.» με τον διακριτικό τίτλο «Μακεδόνικη Α.Β.Ε.Ε.» που βρίσκεται στο Ριζό του Δήμου Σκύδρας της Π.Ε. Πέλλας.

20. Το συνημμένο τοπογραφικό διάγραμμα, κλίμακας 1:5000, της μελετήτριας Τοπογράφου Μηχανικού, Μαρία Μέγα, που συνέταξε τον Ιούνιο 2019.

21. Την από 21/01/2019 τεχνική έκθεση του μελετητή του παραπάνω έργου Μηχανολόγου Μηχανικού, Αθανάσιου Καρυδά.

22. Το με Α.Π. 675/13-03-2018 Έγγραφο Χρήσεων Γης της Δ/σης Τεχνικών Υπηρεσιών και Πολεοδομίας του Δήμου «Έδεσσας που αναφέρει α) το αγροτεμάχιο 539, 772,785, τμήμα από το αγροτεμάχιο με αριθμ. 538 και τμήμα από το αριθμ. 798 κοινόχρηστο τεμάχιο του αγροκτήματος του οικισμού «Ριζό» (τα οποία αποτελούν τη συνολική έκταση ήδη υπάρχουσας βιομηχανίας τροφίμων), βρίσκεται εκτός των ορίων οικισμού που καθορίστηκαν με την 1764/87 απόφαση του Νομάρχη Πέλλας εντός της ζώνης 500μ. από τα όρια του. β) Στην εκτός σχεδίου, περιοχή του οικισμού «Ριζό» δεν υπάρχουν θεσμοθετημένες χρήσεις γης. γ) Σύμφωνα με το αρθ. 7 «Γενικές διατάξεις» του π.δ. 24-4-1985 απαγορεύεται η ανέγερση βιομηχανικών και βιοτεχνικών εγκαταστάσεων μέσης και υψηλής όχλησης εντός των εγκεκριμένων ορίων των οικισμών και εντός ζώνης που εκτείνεται περιμετρικά του οικισμού και σε απόσταση 500 μ. από τα όρια του οικισμού, όπως αυτά ισχύουν, δ) Εφόσον υπάρχουν κτίσματα νομίμως υφιστάμενα εντός των εν λόγω γηπέδων, διατηρούν την χρήση τους. Ε) Για την λειτουργία - επέκταση υφιστάμενης βιομηχανίας τροφίμων (επιτρεπόμενη χρήση, εφόσον είναι χαμηλής όχλησης ή λειτουργεί νόμιμα με διαφορετική όχληση), δεν απαλλάσσεται από την υποχρεωτική έκδοση των σχετικών αδειοδοτήσεων.

23. Το με Α.Π. 13215/13-09-2017 Πιστοποιητικό περι οριστικού και αμετάκλητου χαρακτηρισμού έκτασης το οποίο αναφέρει πως στην με Α.Π. 7029/13-07-2017 πράξη χαρακτηρισμού του Αναπληρωτή προϊσταμένου του Δασαρχείου Έδεσσας χαρακτηρίστηκε ως μη δασικού χαρακτήρα η έκταση εμβαδού 19597,09 τ.μ. στη θέση 539 αγροκτήματος Ριζού του Δήμου Σκύδρας Π.Ε. Πέλλας.

24. Τη με αριθμ. 276/2017 απόφαση Δημοτικού Συμβουλίου Σκύδρας που αφορά την συναίνεση για επέκταση της βιομηχανίας της εταιρείας «Χαλβατζής Μακεδόνικη Α.Β.Ε.Ε.».

25. Τη με Α.Π. 282/15-01-2018 γνωμοδότηση του Επιμελητηρίου Πέλλας που αφορά την συναίνεση επέκτασης της Μεταποιητικής Επιχείρησης Τροφίμων Β. Χαλβατζής και ΣΙΑ Α.Β.Ε.Ε. με τον διακριτικό τίτλο Μακεδόνικη Α.Β.Ε.Ε.

26. Τη με Α.Π. 171/12-06-2018 βεβαίωση του ΤΟΕΒ Έδεσσαίου, σχετικά με την σύμφωνη γνώμη ως προς την κτιριακή επέκταση των εγκαταστάσεων της εταιρείας «Χαλβατζής Μακεδόνικη Α.Β.Ε.Ε.».

27. Τη με Α.Π. 6440/10-05-2017 βεβαίωση του Δήμου Σκύδρας της Π.Κ.Μ. σχετικά με το ότι το τμήμα ρέματος με αριθμ. 798 που περικλείεται από το αγροτεμάχιο με αριθμ. 539 της ιδιοκτησίας Β. Χαλβατζής και ΣΙΑ Α.Β.Ε.Ε. έχει διευθετηθεί με κατασκευή τεχνικού έργου καθώς και η άρση λειτουργίας τμήματος ρέματος.

28. Τη με Α.Π. οικ. ΠΚΜ 92643/06-03-2014 απόφαση του τμήματος Δομών Περιβάλλοντος της Δ/σης Τεχνικών Υπηρεσιών της Π.Ε. Πέλλας σχετικά με την άρση λειτουργίας τμήματος ρέματος (αριθμ. 798 κοινόχρηστο ρέμα) στο Τ.Δ. Ριζού Δήμου Σκύδρας.

29. Τη με Α.Π. ΥΠΠΟΑ/ΓΔΑΠΚ/ΕΦΑΠΕΛ/271240/194100/2246/18-06-2018 χορήγηση Άδειας από την Εφορεία Αρχαιοτήτων Πέλλας, Υπουργείου Πολιτισμού και Αθλητισμού, που αφορά την προσθήκη κατ' επέκταση τριώροφου κτιρίου γραφείων και βιολογικού καθαρισμού στα αριθ. 539, 538 και 785 αγροτεμάχια αγροκτήματος Ριζού.

30. Το με Α.Π. 759935,1092747/14-02-2019 πιστοποιητικό ισχύουσας εκπροσώπησης του Βιομηχανικού Επιμελητηρίου Αθήνας στο οποίο ο Χαλβατζής Βασίλειος είναι πρόεδρος της Χαλβατζής Μακεδόνικη Α.Β.Ε.Ε. και ο Λεωνίδας Χαλβατζής είναι Διευθύνων σύμβουλος.

31. Την από 14-05-2019 δήλωση ανάθεσης την οποία ο Λεωνίδας Χαλβατζής, νόμιμος εκπρόσωπος της «Χαλβατζής & ΣΙΑ Α.Β.Ε.Ε» αναθέτει στον Αρχιτέκτονα Μηχανικό, Τουμανίδη Παναγιώτη, την εκπόνηση της μελέτης του παραπάνω έργου.

32. Την από 24-06-2019 εισήγηση της Υπηρεσίας προς το ΣΥΠΟΘΑ Περιφερειακής Ενότητας Πέλλας.

33. Το 4ο απόσπασμα πρακτικού, πράξης 2 της από 29/07/2019 συνεδρίασης με θετική γνωμοδότηση του ΣΥΠΟΘΑ Περιφερειακής Ενότητας Πέλλας, και επειδή:

• Σύμφωνα με τις διατάξεις της παρ. 3 του αρθ. 7 του π.δ. 24-04-1985 (ΦΕΚ 181/Δ' /05-05-1985) «απαγορεύεται η ανέγερση βιομηχανικών και βιοτεχνικών εγκαταστάσεων μέσης και υψηλής όχλησης, εντός των εγκεκριμένων ορίων των οικισμών και εντός της ζώνης που εκτείνεται περιμετρικά του οικισμού και σε απόσταση 500 μ. από τα όρια του οικισμού, όπως αυτά ισχύουν. Με απόφαση Νομάρχη μετά από γνωμοδότηση του Συμβουλίου Χωροταξίας, Οικισμού και Περιβάλλοντος του νομού, του οικείου δημοτικού, κοινοτικού συμβουλίου και γνώμη της αρμόδιας Υπηρεσίας του Υπουργείου Βιομηχανίας, Ενέργειας και Τεχνολογίας, που πρέπει εντός προθεσμίας 20 ημερών από την υποβολή του ερωτήματος, δύναται:

β. Για τους στάσιμους οικισμούς το πλάτος της ζώνης να μειώνεται μέχρι τα 200 μ. σε όλη την περίμετρο του οικισμού ή σε τμήμα αυτής.»

• Πρόκειται για υφιστάμενη δραστηριότητα, που λειτουργεί δυνάμει της με Α. Π. Φ. 14.2/1322/15/1957 από 4-11-2011 άδειας λειτουργίας αορίστου χρόνου, σε στάσιμο οικισμό κάτω των 2000 κατοίκων, βρίσκεται σε λειτουργία στην συγκεκριμένη θέση και κατατάσσεται στη χαμηλή όχληση. Το αντικείμενο της δραστηριότητας του εργοστασίου είναι η επεξεργασία αγροτικών προϊόντων και η παραγωγή τυποποιημένων ειδών διατροφής. Έχει λάβει δε και την με Α.Π.Φ. 14.2/1322/23/101369(542) από 16-3-2018 έγκριση εγκατάστασης για κτιριακή και μηχανολογική επέκταση/εκσυγχρονισμό. Προτίθεται να προβεί στην επέκταση του αντικειμένου δραστηριότητας του εργοστασίου καθώς και σε αύξηση της δυναμικότητας, κάτι που θα επιφέρει αύξηση του βαθμού όχλησης από χαμηλή σε μέση.

• Το γεγονός ότι από τις κανονιστικές διατάξεις αυτής της απόφασης δεν προκαλείται δαπάνη σε βάρος του κρατικού προϋπολογισμού και του προϋπολογισμού του οικείου Ο.Τ.Α.

• Σύμφωνα με τα οριζόμενα της παρ. Δ.1 στην Εγκ 6/06 του ΥΠΕΧΩΔΕ διευκρινίζεται ότι η παρ. 3 του αρθ. 7 του π.δ. 24-04-1985 (ΦΕΚ Δ' /03-05-1985) (καθορισμός γραμμής δόμησας) εξακολουθεί να γίνεται με απόφαση Γενικού Γραμματέα Περιφέρειας (και νυν Συντονιστή της Α.Δ.Μ.Θ.).

• Σύμφωνα με την με αριθμ. 11247/28-12-2012 απόφαση Νομάρχη (ΦΕΚ 3465/Β' /28-12-2012) ο οικισμός Ριζού είναι στάσιμος οικισμός κάτω των 2000 κατοίκων.

• Η επιχείρηση έχει λάβει την με Α.Π. Φ. 14.2/1322/23/101369(542) έγκριση εγκατάστασης (ΑΔΑ: 7ΝΔ67ΛΛ-Ζ04) για κτηριακή και μηχανολογική επέκταση/εκσυγχρονισμό.

• Τα νομίμως υφιστάμενα κτίσματα εντός των εν λόγω γηπέδων, διατηρούν τη χρήση τους.

• Με την παραπάνω υφιστάμενη εγκατάσταση, δε θα δημιουργηθούν δυσμενείς επιπτώσεις από πολεοδομικής άποψης τόσο στην ίδια ιδιοκτησία όσο και στη γύρω περιοχή, καθόσον έχουν ληφθεί στοιχεία της ευρύτερης περιοχής (πολεοδομικού και περιβαλλοντικού χαρακτήρα) εντός των 500 μ. της ζώνης από τον οικισμό Ριζού.

• Για τις ανάγκες χωροθέτησης της βιομηχανίας και την προστασία του περιβάλλοντος, έχει ληφθεί υπόψη η υφιστάμενη κατάσταση εντός της ζώνης των 500 μ. από τον οικισμό Ριζού.

• Η αύξηση του βαθμού όχλησης, από χαμηλή σε μέση, των υφιστάμενων μονάδων που βρίσκονται στη ζώνη πλάτους 200 μ. (που είναι η ελάχιστη απόσταση από τα όρια του οικισμού που μπορεί με αιτιολογημένη απόφαση να εγκατασταθούν μονάδες μέσης όχλησης σύμφωνα με την παρ. 3 του άρθρου 7 του π.δ. 24-4/3-5-1985 - ΦΕΚ Δ' 181) έως 500 μ. από τον οικισμό του Ριζού, δεν θα επιφέρει αύξηση των περιβαλλοντικών τους επιπτώσεων ή τη δημιουργία περαιτέρω οχλήσεων στους περίοικους και στους κατοίκους του οικισμού, υπό την προϋπόθεση ότι οι μονάδες αυτές τηρούν τα όρια της κείμενης νομοθεσίας ως προς τις εκπομπές ρύπων και θορύβου.

• Η βιομηχανική μονάδα «Χαλβατζής & ΣΙΑ Α.Β.Ε.Ε» τα τελευταία χρόνια έχει αυξήσει την παραγωγή της με νέα προϊόντα που διοχετεύει τόσο στην αγορά του εσωτερικού όσο και του εξωτερικού, αυτό έχει σαν αποτέλεσμα την μεγαλύτερη απαίτηση από νέους χώρους (επεκτάσεις) παραγωγής και αποθήκευσης. Η εγκατάσταση είναι υφιστάμενη, δραστηριοποιείται σε έναν δυναμικό κλάδο για την τοπική οικονομία με διαρκώς αυξανόμενη τάση, με την δημιουργία νέων θέσεων εργασίας.

• Από την αύξηση της δυναμικότητας του εργοστασίου από 12 σε 17,1 τόνους/ημέρα δεν θα επέλθει σημαντική μεταβολή στο περιβαλλοντικό αποτύπωμα του εργοστασίου (π.χ. σημαντική αύξηση της ποσότητας των παραγόμενων αποβλήτων).

• Η επιχείρηση δεν θα προβεί δε σε περαιτέρω κτηριακή ή μηχανολογική επέκταση του εργοστασίου και η ανωτέρω αναφερθείσα τροποποίηση του κύκλου εργα-

σιών του θα πραγματοποιηθεί με εσωτερική αναδιάταξη του προγράμματος λειτουργίας του.

• Η επιχείρηση κατασκευάζει ήδη νέα μονάδα επεξεργασίας των υγρών αποβλήτων έτσι ώστε να σεβαστεί την προστασία του περιβάλλοντος.

Για όλους τους ανωτέρω λόγους, αποφασίζουμε:

Την μείωση του πλάτους της περιμετρικής ζώνης απαγόρευσης (500 μ.) ανέγερσης βιομηχανικών και βιοτεχνικών εγκαταστάσεων μέσης όχλησης, κατά 300 μ., (δηλαδή από 500 μ. σε 200 μ.) σε τμήμα της περιμέτρου του οικισμού Ριζού του Δήμου Σκύδρας της Π.Ε. Πέλλας, για την εγκατάσταση υφιστάμενης μονάδας επεξεργασίας και παραγωγής τυποποιημένων τροφίμων της εταιρείας «Χαλβατζής Μακεδόνικη Α.Β.Ε.Ε.» σύμφωνα με τις διατάξεις του αρθ. 7 παρ. 3 του από 24-04-1985 π.δ. (ΦΕΚ 181/Α' /03-05-1985), καθόσον τηρούνται οι προϋποθέσεις του εδαφίου β (στάσιμος οικισμός), όπως απεικονίζεται με στοιχεία Α, Β, Γ, Δ, Ε, Ζ, Α στο συνημμένο τοπογραφικό διάγραμμα, κλίμακας 1:5000, της Τοπογράφου Μηχανικού Μαρίας Μέγα, και αποτελεί αναπόσπαστο τμήμα της απόφασης αυτής, θεωρημένο από την Υπηρεσία.

Για λόγους σαφήνειας στο ακριβή προσδιορισμό της εν λόγω τμηματικής μείωσης του ορίου, ακολουθήθηκαν τα φυσικά όρια της υφιστάμενης κεντρικής οδού του οικισμού (από την απόσταση των 205 μ. έως και την απόσταση των 500 μ. από το όριο του οικισμού), και από την άλλη πλευρά στα όρια της ιδιοκτησίας, της εν λόγω μονάδας, με το μεγάλο ρέμα.

Η παραπάνω απόφαση χορηγείται σύμφωνα με το συνημμένο τοπογραφικό διάγραμμα, κλίμακας 1:5000, της μελετήτριας Τοπογράφου Μηχανικού, Μαρίας Μέγα, που συντάξε τον Ιούνιο 2019, και υποβλήθηκε στην υπηρεσία θεωρημένο στις 13-05-2019 από τον προϊστάμενο του τμήματος Χορήγησης Αδειών Βιομηχανίας, Ενέργειας, Φυσικών Πόρων και Επαγγελματιών της Δ/σης Ανάπτυξης και Περιβάλλοντος Π.Ε. Πέλλας της Π.Κ.Μ., τηρουμένων κατά τα λοιπά των ισχυουσών πολεοδομικών διατάξεων.

Διευκρινίζεται ότι δεν έχουν ελεγχθεί από την Υπηρεσία οι τίτλοι ιδιοκτησίας καθώς σύμφωνα με το με Α.Π. ΥΠΕΝ/ΔΑΟΚΑ/9809/768/01-03-2018 έγγραφο του Υπουργείου Περιβάλλοντος και Ενέργειας, ο έλεγχος των τίτλων ιδιοκτησίας καθώς και της οικοδομησιμότητας του οικοπέδου εκτελείται από την αρμόδια για την έκδοση άδειας υπηρεσία, ήτοι την υπηρεσία δόμησης.

Επίσης επισημαίνεται ότι η απόφαση αυτή δεν υποκαθιστά οιαδήποτε άλλη έγκριση, απόφαση, άδεια η οποία προβλέπεται από την ισχύουσα νομοθεσία, για την ανέγερση, εγκατάσταση, λειτουργία, κ.λπ. της εν λόγω μονάδος.

Η ισχύς της απόφασης αρχίζει από τη δημοσίευσή της στην Εφημερίδα της Κυβερνήσεως.

Η απόφαση αυτή και το διάγραμμα που τη συνοδεύει να δημοσιευθούν στην Εφημερίδα της Κυβερνήσεως.

Θεσσαλονίκη, 17 Οκτωβρίου 2019

Ο Συντονιστής
Αποκεντρωμένης Διοίκησης

ΙΩΑΝΝΗΣ ΣΑΒΒΑΣ

ΕΘΝΙΚΟ ΤΥΠΟΓΡΑΦΕΙΟ
 Για τεχνικούς λόγους στο σχεδιάγραμμα,
 από το ηλεκτρονικό αρχείο, έγινε
 σμίκρυνση κατά ποσοστό **56%**

ΤΟΠΟΓΡΑΦΙΚΟ ΕΥΡΥΤΕΡΗΣ ΠΕΡΙΟΧΗΣ 1:5000 ΧΑΡΤΗΣ ΓΥΣ

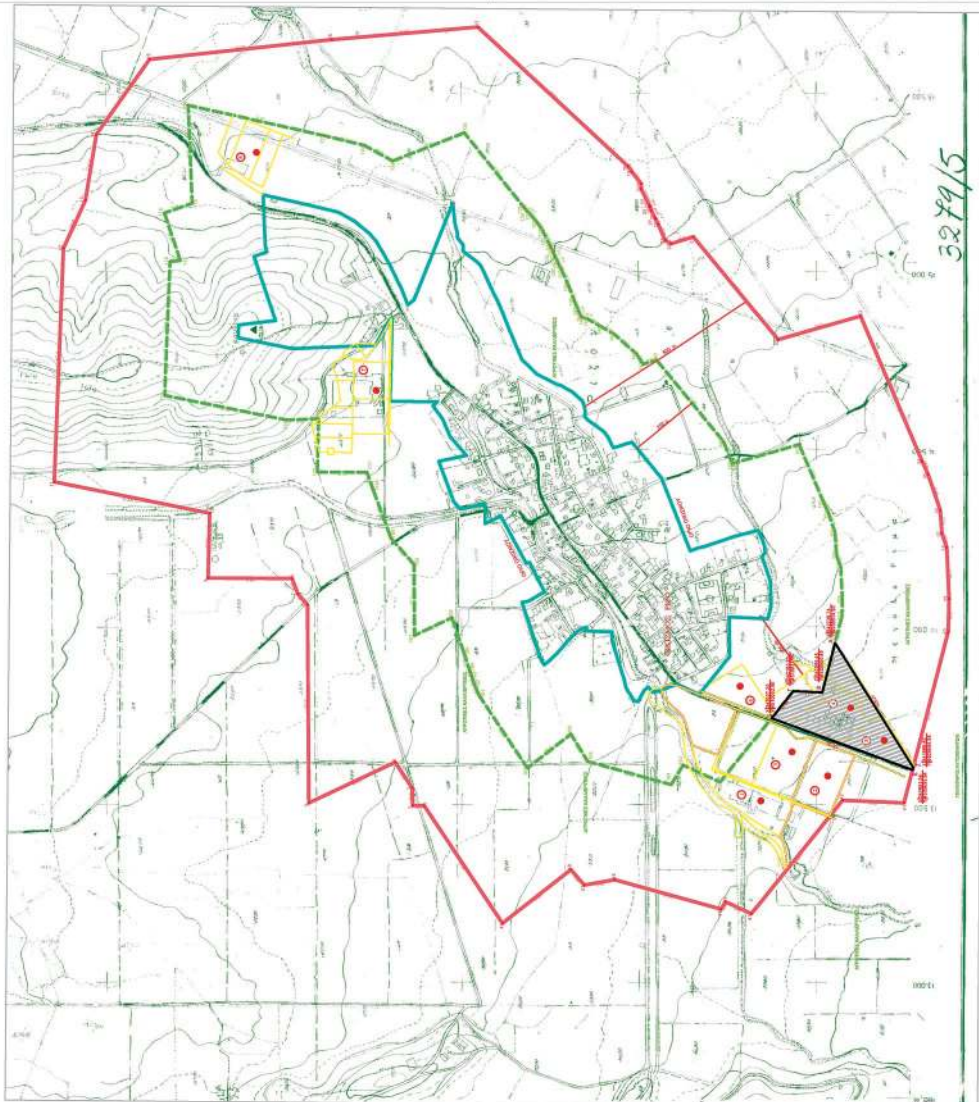

ΚΑΤΗΓΟΡΙΑ	ΑΡΙΘΜΟΣ	ΕΠΙΧΕΙΡΗΣΙΑΚΟ ΟΝΟΜΑ	ΕΠΙΧΕΙΡΗΣΙΑΚΟ ΧΡΩΜΑ
ΕΠΙΧΕΙΡΗΣΙΑΚΑ	1	ΕΠΙΧΕΙΡΗΣΙΑΚΟ ΟΝΟΜΑ	ΚΑΛΥΜΝΟΣ
	2	ΕΠΙΧΕΙΡΗΣΙΑΚΟ ΟΝΟΜΑ	ΚΑΛΥΜΝΟΣ
	3	ΕΠΙΧΕΙΡΗΣΙΑΚΟ ΟΝΟΜΑ	ΚΑΛΥΜΝΟΣ
	4	ΕΠΙΧΕΙΡΗΣΙΑΚΟ ΟΝΟΜΑ	ΚΑΛΥΜΝΟΣ
	5	ΕΠΙΧΕΙΡΗΣΙΑΚΟ ΟΝΟΜΑ	ΚΑΛΥΜΝΟΣ
	6	ΕΠΙΧΕΙΡΗΣΙΑΚΟ ΟΝΟΜΑ	ΚΑΛΥΜΝΟΣ
	7	ΕΠΙΧΕΙΡΗΣΙΑΚΟ ΟΝΟΜΑ	ΚΑΛΥΜΝΟΣ
	8	ΕΠΙΧΕΙΡΗΣΙΑΚΟ ΟΝΟΜΑ	ΚΑΛΥΜΝΟΣ
	9	ΕΠΙΧΕΙΡΗΣΙΑΚΟ ΟΝΟΜΑ	ΚΑΛΥΜΝΟΣ
	10	ΕΠΙΧΕΙΡΗΣΙΑΚΟ ΟΝΟΜΑ	ΚΑΛΥΜΝΟΣ

ΤΕΧΝΙΚΟ ΓΡΑΦΕΙΟ
 ΚΑΛΥΜΝΟΣ ΠΕΡΙΟΧΗ ΠΕΛΟΠΟΝΝΗΣΟΥ

ΕΠΙΧΕΙΡΗΣΙΑΚΟ ΟΝΟΜΑ
 ΕΠΙΧΕΙΡΗΣΙΑΚΟ ΟΝΟΜΑ

ΕΠΙΧΕΙΡΗΣΙΑΚΟ ΧΡΩΜΑ
 ΕΠΙΧΕΙΡΗΣΙΑΚΟ ΧΡΩΜΑ

ΕΠΙΧΕΙΡΗΣΙΑΚΟ ΟΝΟΜΑ
 ΕΠΙΧΕΙΡΗΣΙΑΚΟ ΟΝΟΜΑ

ΕΠΙΧΕΙΡΗΣΙΑΚΟ ΧΡΩΜΑ
 ΕΠΙΧΕΙΡΗΣΙΑΚΟ ΧΡΩΜΑ

ΕΠΙΧΕΙΡΗΣΙΑΚΟ ΟΝΟΜΑ
 ΕΠΙΧΕΙΡΗΣΙΑΚΟ ΟΝΟΜΑ

ΕΠΙΧΕΙΡΗΣΙΑΚΟ ΧΡΩΜΑ
 ΕΠΙΧΕΙΡΗΣΙΑΚΟ ΧΡΩΜΑ

ΕΠΙΧΕΙΡΗΣΙΑΚΟ ΟΝΟΜΑ
 ΕΠΙΧΕΙΡΗΣΙΑΚΟ ΟΝΟΜΑ

ΕΠΙΧΕΙΡΗΣΙΑΚΟ ΧΡΩΜΑ
 ΕΠΙΧΕΙΡΗΣΙΑΚΟ ΧΡΩΜΑ

ΕΠΙΧΕΙΡΗΣΙΑΚΟ ΟΝΟΜΑ
 ΕΠΙΧΕΙΡΗΣΙΑΚΟ ΟΝΟΜΑ

ΕΠΙΧΕΙΡΗΣΙΑΚΟ ΧΡΩΜΑ
 ΕΠΙΧΕΙΡΗΣΙΑΚΟ ΧΡΩΜΑ

ΠΡΟΣΚΑΛΕΣΗ ΑΝΕΞΑΡΤΗΤΩΝ ΕΚΔΕΛΞΙΜΩΝ ΕΥΡΥΤΕΡΗΣ ΠΕΡΙΟΧΗΣ
 ΓΥΣ
 1. ΑΝΕΞΑΡΤΗΤΟΙ ΕΚΔΕΛΞΙΜΟΙ
 2. ΑΝΕΞΑΡΤΗΤΟΙ ΕΚΔΕΛΞΙΜΟΙ
 3. ΑΝΕΞΑΡΤΗΤΟΙ ΕΚΔΕΛΞΙΜΟΙ
 4. ΑΝΕΞΑΡΤΗΤΟΙ ΕΚΔΕΛΞΙΜΟΙ
 5. ΑΝΕΞΑΡΤΗΤΟΙ ΕΚΔΕΛΞΙΜΟΙ
 6. ΑΝΕΞΑΡΤΗΤΟΙ ΕΚΔΕΛΞΙΜΟΙ
 7. ΑΝΕΞΑΡΤΗΤΟΙ ΕΚΔΕΛΞΙΜΟΙ
 8. ΑΝΕΞΑΡΤΗΤΟΙ ΕΚΔΕΛΞΙΜΟΙ
 9. ΑΝΕΞΑΡΤΗΤΟΙ ΕΚΔΕΛΞΙΜΟΙ
 10. ΑΝΕΞΑΡΤΗΤΟΙ ΕΚΔΕΛΞΙΜΟΙ

Α/Α	ΕΠΙΧΕΙΡΗΣΙΑΚΟ ΟΝΟΜΑ	ΕΠΙΧΕΙΡΗΣΙΑΚΟ ΧΡΩΜΑ
1	ΕΠΙΧΕΙΡΗΣΙΑΚΟ ΟΝΟΜΑ	ΚΑΛΥΜΝΟΣ
2	ΕΠΙΧΕΙΡΗΣΙΑΚΟ ΟΝΟΜΑ	ΚΑΛΥΜΝΟΣ
3	ΕΠΙΧΕΙΡΗΣΙΑΚΟ ΟΝΟΜΑ	ΚΑΛΥΜΝΟΣ
4	ΕΠΙΧΕΙΡΗΣΙΑΚΟ ΟΝΟΜΑ	ΚΑΛΥΜΝΟΣ
5	ΕΠΙΧΕΙΡΗΣΙΑΚΟ ΟΝΟΜΑ	ΚΑΛΥΜΝΟΣ
6	ΕΠΙΧΕΙΡΗΣΙΑΚΟ ΟΝΟΜΑ	ΚΑΛΥΜΝΟΣ
7	ΕΠΙΧΕΙΡΗΣΙΑΚΟ ΟΝΟΜΑ	ΚΑΛΥΜΝΟΣ
8	ΕΠΙΧΕΙΡΗΣΙΑΚΟ ΟΝΟΜΑ	ΚΑΛΥΜΝΟΣ
9	ΕΠΙΧΕΙΡΗΣΙΑΚΟ ΟΝΟΜΑ	ΚΑΛΥΜΝΟΣ
10	ΕΠΙΧΕΙΡΗΣΙΑΚΟ ΟΝΟΜΑ	ΚΑΛΥΜΝΟΣ

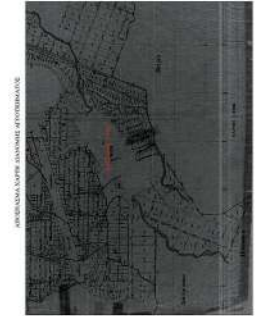



ΕΘΝΙΚΟ ΤΥΠΟΓΡΑΦΕΙΟ

Το Εθνικό Τυπογραφείο αποτελεί δημόσια υπηρεσία υπαγόμενη στην Προεδρία της Κυβέρνησης και έχει την ευθύνη τόσο για τη σύνταξη, διαχείριση, εκτύπωση και κυκλοφορία των Φύλλων της Εφημερίδας της Κυβερνήσεως (ΦΕΚ), όσο και για την κάλυψη των εκτυπωτικών - εκδοτικών αναγκών του δημοσίου και του ευρύτερου δημόσιου τομέα (ν. 3469/2006/Α' 131 και π.δ. 29/2018/Α' 58).

1. ΦΥΛΛΟ ΤΗΣ ΕΦΗΜΕΡΙΔΑΣ ΤΗΣ ΚΥΒΕΡΝΗΣΕΩΣ (ΦΕΚ)

- Τα **ΦΕΚ σε ηλεκτρονική μορφή** διατίθενται δωρεάν στο **www.et.gr**, την επίσημη ιστοσελίδα του Εθνικού Τυπογραφείου. Όσα ΦΕΚ δεν έχουν ψηφιοποιηθεί και καταχωριστεί στην ανωτέρω ιστοσελίδα, ψηφιοποιούνται και αποστέλλονται επίσης δωρεάν με την υποβολή αίτησης, για την οποία αρκεί η συμπλήρωση των αναγκαίων στοιχείων σε ειδική φόρμα στον ιστότοπο **www.et.gr**.
- Τα **ΦΕΚ σε έντυπη μορφή** διατίθενται σε μεμονωμένα φύλλα είτε απευθείας από το Τμήμα Πωλήσεων και Συνδρομητών, είτε ταχυδρομικά με την αποστολή αιτήματος παραγγελίας μέσω των ΚΕΠ, είτε με ετήσια συνδρομή μέσω του Τμήματος Πωλήσεων και Συνδρομητών. Το κόστος ενός ασπρόμαυρου ΦΕΚ από 1 έως 16 σελίδες είναι 1,00 €, αλλά για κάθε επιπλέον οκτασέλιδο (ή μέρος αυτού) προσαυξάνεται κατά 0,20 €. Το κόστος ενός έγχρωμου ΦΕΚ από 1 έως 16 σελίδες είναι 1,50 €, αλλά για κάθε επιπλέον οκτασέλιδο (ή μέρος αυτού) προσαυξάνεται κατά 0,30 €. Το τεύχος Α.Σ.Ε.Π. διατίθεται δωρεάν.

• Τρόποι αποστολής κειμένων προς δημοσίευση:

- A. Τα κείμενα προς δημοσίευση στο ΦΕΚ, από τις υπηρεσίες και τους φορείς του δημοσίου, αποστέλλονται ηλεκτρονικά στη διεύθυνση **webmaster.et@et.gr** με χρήση προηγμένης ψηφιακής υπογραφής και χρονοσήμανσης.
- B. Κατ' εξαίρεση, όσοι πολίτες δεν διαθέτουν προηγμένη ψηφιακή υπογραφή μπορούν είτε να αποστέλλουν ταχυδρομικά, είτε να καταθέτουν με εκπρόσωπό τους κείμενα προς δημοσίευση εκτυπωμένα σε χαρτί στο Τμήμα Παραλαβής και Καταχώρισης Δημοσιευμάτων.

- Πληροφορίες, σχετικά με την αποστολή/κατάθεση εγγράφων προς δημοσίευση, την ημερήσια κυκλοφορία των Φ.Ε.Κ., με την πώληση των τευχών και με τους ισχύοντες τιμοκαταλόγους για όλες τις υπηρεσίες μας, περιλαμβάνονται στον ιστότοπο (**www.et.gr**). Επίσης μέσω του ιστότοπου δίδονται πληροφορίες σχετικά με την πορεία δημοσίευσης των εγγράφων, με βάση τον Κωδικό Αριθμό Δημοσιεύματος (ΚΑΔ). Πρόκειται για τον αριθμό που εκδίδει το Εθνικό Τυπογραφείο για όλα τα κείμενα που πληρούν τις προϋποθέσεις δημοσίευσης.

2. ΕΚΤΥΠΩΤΙΚΕΣ - ΕΚΔΟΤΙΚΕΣ ΑΝΑΓΚΕΣ ΤΟΥ ΔΗΜΟΣΙΟΥ

Το Εθνικό Τυπογραφείο ανταποκρινόμενο σε αιτήματα υπηρεσιών και φορέων του δημοσίου αναλαμβάνει να σχεδιάσει και να εκτυπώσει έντυπα, φυλλάδια, βιβλία, αφίσες, μπλοκ, μηχανογραφικά έντυπα, φακέλους για κάθε χρήση, κ.ά.

Επίσης σχεδιάζει ψηφιακές εκδόσεις, λογότυπα και παράγει οπτικοακουστικό υλικό.

Ταχυδρομική Διεύθυνση: Καποδιστρίου 34, τ.κ. 10432, Αθήνα

ΤΗΛΕΦΩΝΙΚΟ ΚΕΝΤΡΟ: 210 5279000 - fax: 210 5279054

ΕΞΥΠΗΡΕΤΗΣΗ ΚΟΙΝΟΥ

Πωλήσεις - Συνδρομές: (Ισόγειο, τηλ. 210 5279178 - 180)

Πληροφορίες: (Ισόγειο, Γρ. 3 και τηλεφ. κέντρο 210 5279000)

Παραλαβή Δημ. Ύλης: (Ισόγειο, τηλ. 210 5279167, 210 5279139)

Ωράριο για το κοινό: Δευτέρα ως Παρασκευή: 8:00 - 13:30

Ιστότοπος: **www.et.gr**

Πληροφορίες σχετικά με την λειτουργία του ιστότοπου: **helpdesk.et@et.gr**

Αποστολή ψηφιακά υπογεγραμμένων εγγράφων προς δημοσίευση στο ΦΕΚ: **webmaster.et@et.gr**

Πληροφορίες για γενικό πρωτόκολλο και αλληλογραφία: **grammateia@et.gr**

Πείτε μας τη γνώμη σας,

για να βελτιώσουμε τις υπηρεσίες μας, συμπληρώνοντας την ειδική φόρμα στον ιστότοπό μας.

