



ΕΦΗΜΕΡΙΔΑ ΤΗΣ ΚΥΒΕΡΝΗΣΕΩΣ ΤΗΣ ΕΛΛΗΝΙΚΗΣ ΔΗΜΟΚΡΑΤΙΑΣ

31 Δεκεμβρίου 2019

ΤΕΥΧΟΣ ΤΕΤΑΡΤΟ

Αρ. Φύλλου 852

ΑΠΟΦΑΣΕΙΣ

Αριθμ. 282143

Επανακαθορισμός οριογραμμής αιγιαλού, επανακαθορισμός τμήματος παραλίας και καθορισμός οριογραμμής παραλίας στην περιοχή «Ασπρόκαβος» του Δήμου Νότιας Κέρκυρας.

Ο ΣΥΝΤΟΝΙΣΤΗΣ ΑΠΟΚΕΝΤΡΩΜΕΝΗΣ
ΔΙΟΙΚΗΣΗΣ ΠΕΛΟΠΟΝΝΗΣΟΥ ΔΥΤΙΚΗΣ
ΕΛΛΑΔΑΣ ΚΑΙ ΙΟΝΙΟΥ

Έχοντας υπόψη:

1. Τις διατάξεις του ν. 2503/1997 «Διοίκηση, Οργάνωση, Στελέχωση της Περιφέρειας, ρύθμιση θεμάτων για την Τοπική Αυτοδιοίκηση και άλλες διατάξεις» (Α' 107), ως ισχύει.

2. Τις διατάξεις του ν. 3200/1955 «Περί διοικητικής αποκέντρωσης» (Α' 97), όπως τροποποιήθηκε και ισχύει.

3. Την αριθμ. 1063349/790/Α0006/3-8-2004 απόφαση του Υπουργού Οικονομίας και Οικονομικών, σχετικά με την καταγραφή - διοικητική κωδικοποίηση των αρμοδιοτήτων σε θέματα υπηρεσιών του Υπουργείου Οικονομίας και Οικονομικών που περιέρχονται στους Γενικούς Γραμματείς Περιφερειών, κατά τις διατάξεις της παρ. 21 του άρθρου 46 του ν. 3220/2004.

4. Τις διατάξεις της παρ. 21 του άρθρου 46 του ν. 3220/2004 (ΦΕΚ 15/τ.Α'/28-1-2004) «Μέτρα αναπτυξιακής και κοινωνικής πολιτικής - αντικειμενικοποίηση του φορολογικού ελέγχου και άλλες διατάξεις».

5. Τις διατάξεις του άρθρου 280 του ν. 3852/2010 (ΦΕΚ 87/Α'/7-6-2010) «Νέα Αρχιτεκτονική της Αυτοδιοίκησης και της Αποκεντρωμένης Διοίκησης - Πρόγραμμα Καλλικράτης».

6. Το π.δ. 139/2010 (ΦΕΚ 232/Α'/27-12-2010) «Οργανισμός της Αποκεντρωμένης Διοίκησης Πελοποννήσου, Δυτικής Ελλάδος και Ιονίου».

7. Τις διατάξεις των άρθρων του ν. 2971/2001 (ΦΕΚ 285/τ.Α'/19-12-2001) καθώς επίσης του άρθρου 11 του ν. 4281/2014 (Α' 160), του άρθρου 27 του ν. 4321/2015 (Α' 32) και του άρθρου 62 του ν. 4403/2016 (Α' 125).

8. Το άρθρο 28 του ν. 4325/2015 (ΦΕΚ 47 Α') «Εκδημοκρατισμός της Διοίκησης - Καταπολέμηση της Γραφειοκρατίας και Ηλεκτρονική Διακυβέρνηση. Αποκατάσταση αδικιών και άλλες διατάξεις» (Α' 47).

9. Το άρθρο 24 του ν. 4368/2016 (ΦΕΚ 21 Α') «Μέτρα για την επιτάχυνση του κυβερνητικού έργου και άλλες διατάξεις» με το οποίο προστέθηκε το άρθρο 28Α στον ν. 4325/2015 και ειδικότερα στην παράγραφο 5α αυτού που αναφέρεται ότι «Ο Συντονιστής της Αποκεντρωμένης Διοίκησης με απόφαση του η οποία δημοσιεύεται στην Εφημερίδα της Κυβερνήσεως, δύναται να μεταβιβάξει στους προϊστάμενους των οργανικών μονάδων της ορισμένες από τις αρμοδιότητες του ή το δικαίωμα υπογραφής "Με εντολή Συντονιστή Αποκεντρωμένης Διοίκησης"».

10. Την αριθμ. 15870/15-05-2017 απόφαση του Υπουργού Εσωτερικών περί διορισμού του Νικολάου Παπαθεοδώρου του Αγγελάκη ως Συντονιστή Αποκεντρωμένης Διοίκησης Πελοποννήσου, Δυτικής Ελλάδας και Ιονίου (ΦΕΚ 250/τ.Υ.Ο.Δ.Δ./26-05-2017).

11. Την από 11-10-2019 (αριθμ. 913340/11-10-2019) αίτηση του Αποστόλου Μπούρα προς την Κτηματική Υπηρεσία Κέρκυρας για τον καθορισμό των οριογραμμών αιγιαλού και παραλίας στην περιοχή «Ασπρόκαβος» του Δήμου Νότιας Κέρκυρας.

12. Την αριθμ. 13435/19-05-1970 απόφαση του Νομάρχη Κέρκυρας (ΦΕΚ 188/Δ'/31-08-1970) με την οποία καθορίστηκαν οι οριογραμμές αιγιαλού και παραλίας στην ως άνω περιοχή και για την οποία διαπιστώνεται ότι σήμερα εντοπίζεται εντός του υδάτινου στοιχείου, λόγω διάβρωσης της ακτής.

13. Το γεγονός ότι από τα στοιχεία που τηρούνται στο σχετικό φάκελο της Κτηματικής Υπηρεσίας Κέρκυρας, δεν προκύπτει αν έχει συντελεστεί η απαλλοτρίωση της προαναφερόμενης ζώνης παραλίας.

14. Την αριθμ. 17445/18-02-1980 απόφαση του Νομάρχη Κέρκυρας (ΦΕΚ 64/τ.Δ'/06-02-1981) που καθόρισε τις οριογραμμές αιγιαλού και παραλίας στην περιοχή βορειοανατολικά της ως άνω περιοχής.

15. Την αριθμ. 146641/13-07-2018 απόφαση του Συντονιστή Αποκεντρωμένης Διοίκησης Πελοποννήσου, Δυτικής Ελλάδας και Ιονίου περί οριστικοποίησης της ΠΟΑ στην Π.Ε. Κέρκυρας (ΦΕΚ 298/Δ'/22-08-2018) με την οποία οριστικοποιήθηκαν οι γραμμές αιγιαλού στην εν λόγω περιοχή.

16. Την αριθμ. 1089532/π.ε. 8205/Β0010/20-04-2005 (ΦΕΚ 595/τ.Β'/04-05-2005) κοινή υπουργική απόφαση των Υπουργών Οικονομίας και Οικονομικών και Π.Ε.ΧΩ.

ΔΕ. σχετικά με την εφαρμογή των όσων αναφέρονται στην παρ. 1 του άρθρου 9 του ν. 2971/2001.

17. Την εισήγηση της Προϊσταμένης της Κτηματικής Υπηρεσίας Κέρκυρας Αρμενιάκου Αγρ. Τοπογράφου Μηχανικού ΠΕ, προς την αρμόδια Επιτροπή του άρθρου 3 του ν. 2971/2001, για τον καθορισμό των οριογραμμών στην ως άνω περιοχή.

18. Το απόσπασμα ορθοφωτοχάρτη ΕΚΧΑ Α.Ε. σε κλίμακα 1:500 στο οποίο αποτυπώνεται η προς καθορισμό περιοχή.

19. Την από 12-11-2019 έκθεση της Επιτροπής αιγιαλού και παραλίας για τον επανακαθορισμό οριογραμμής αιγιαλού επανακαθορισμό τμήματος παραλίας και καθορισμό οριογραμμής παραλίας στην περιοχή «Ασπρόκαβος» του Δήμου Νότιας Κέρκυρας.

20. Το γεγονός ότι δεν προκαλείται δαπάνη σε βάρος του προϋπολογισμού με την παρούσα απόφαση.

21. Το αριθμ. 110069/11-12-2019 έγγραφο της Κτηματικής Υπηρεσίας Κέρκυρας προς την Αποκεντρωμένη Διοίκηση για την έκδοση της παρούσας.

22. Το φάκελο της υπόθεσης,αποφασίζουμε:

Επικυρώνουμε την από 12-11-2019 Έκθεση της επιτροπής αιγιαλού και παραλίας του άρθρου 3 του ν. 2971/2001 για τον επανακαθορισμό οριογραμμής αιγιαλού, επανακαθορισμό τμήματος παραλίας και καθορισμό οριογραμμής παραλίας στην περιοχή «Ασπρόκαβος» του Δήμου Νότιας Κέρκυρας καθώς και το έγχρωμο απόσπασμα ορθοφωτοχάρτη κλίμακας 1:500 της ΕΚΧΑ Α.Ε. που συνοδεύει την εν λόγω έκθεση της Επιτροπής,ως εξής:

- Επανακαθορίζουμε την οριογραμμή αιγιαλού που είχε καθοριστεί με την αριθμ. 13435/19-05-1970 (ΦΕΚ 188/Δ'/31-08-1970), απόφαση του Νομάρχη Κέρκυρας με κόκκινη συνεχή πολυγωνική γραμμή επί του έγχρωμου ορθοφωτοχάρτη από την ψηφιακή βάση δεδομένων του ΨΥΔΗΠΕΕΚ σε κλίμακα 1:500 και με κορυφές 1(ταυτίζεται με την κορυφή Κ1 που έχει καθοριστεί με την αριθμ. 17445/18-02-1980 απόφαση του Νομάρχη Κέρκυρας ΦΕΚ 64/Δ'/6-2-1981), 2,3.....16 και 17, οι οποίες εξαρτώνται από Κρατικό Τριγωνομετρικό Δίκτυο με συντεταγμένες ΕΓΣΑ '87.

- Επανακαθορίζουμε την Προκαταρκτική Οριογραμμή Αιγιαλού που είχε οριστικοποιηθεί με την αριθμ. 146641/13-07-2018 απόφαση του Συντονιστή Συντονιστή Αποκεντρωμένης Διοίκησης Πελοποννήσου, Δυτικής Ελλάδας και Ιονίου (ΦΕΚ 298/Δ'/22-08-2018) με κόκκινη συνεχή πολυγωνική γραμμή επί του έγχρωμου ορθοφωτοχάρτη από την ψηφιακή βάση δεδομένων του ΨΥΔΗΠΕΕΚ σε κλίμακα 1:500 και με κορυφές 17,18,19,.....,42 και 43 (ταυτίζεται με κορυφή που έχει οριστικοποιηθεί με την αριθμ. 146641/13-07-2018 απόφαση του Συντονιστή Συντονιστή Αποκεντρωμένης Διοίκησης Πελοποννήσου, Δυτικής Ελλάδας και Ιονίου ΦΕΚ 298/Δ'/22-08-2018), οι οποίες εξαρτώνται από Κρατικό Τριγωνομετρικό Δίκτυο με συν/νες ΕΓΣΑ '87.

- Επανακαθορίζουμε την οριογραμμή της παραλίας που είχε καθοριστεί με την αριθμ. 13435/19-05-1970 απόφαση του Νομάρχη Κέρκυρας (ΦΕΚ 188/Δ'/31-08-1970) με κίτρινη συνεχή πολυγωνική γραμμή επί του έγχρωμου ορθοφωτοχάρτη από την ψηφιακή βάση δεδομένων του

ΨΥΔΗΠΕΕΚ σε κλίμακα 1:500 και με κορυφές 1',2',3',.....11', 12' οι οποίες οι οποίες εξαρτώνται από Κρατικό Τριγωνομετρικό Δίκτυο με ΕΓΣΑ '87

- Καθορίζουμε την οριογραμμή της παραλίας με κίτρινη συνεχή πολυγωνική γραμμή επί του έγχρωμου ορθοφωτοχάρτη από την ψηφιακή βάση δεδομένων του ΨΥΔΗΠΕΕΚ σε κλίμακα 1:500 και με κορυφές 12',13',14',...,'27',28', οι οποίες εξαρτώνται από Κρατικό Τριγωνομετρικό Δίκτυο με συντεταγμένες ΕΓΣΑ '87. Η ζώνη παραλίας καθορίζεται σε πλάτος 30μ. και υφίστανται κατασκευές εντός αυτής, κορυφές των οριογραμμών αιγιαλού και παραλίας αποτυπώνονται στο απόσπασμα ορθοφωτοχάρτη σε κλίμακα 1:500 το οποίο συνοδεύει την παρούσα απόφαση και αποτελεί αναπόσπαστο τμήμα αυτής.

-Δεν υφίσταται παλαιός αιγιαλός.

Η απόφαση αυτή να δημοσιευθεί στην Εφημερίδα της Κυβερνήσεως.

Πάτρα, 16 Δεκεμβρίου 2019

Ο Συντονιστής Αποκεντρωμένης Διοίκησης
ΝΙΚΟΛΑΟΣ ΠΑΠΑΘΕΟΔΩΡΟΥ

ΕΚΘΕΣΗ ΤΗΣ ΕΠΙΤΡΟΠΗΣ

του άρθρου 3 του ν. 2971/2001 για τον επανακαθορισμό οριογραμμών αιγιαλού και παραλίας στη θέση «Ασπρόκαβος» της Δ.Ε. Λευκιμμαίων του Δήμου Νότιας Κέρκυρας
Ενδιαφερόμενος: Απόστολος Μπούρας

Στην Κέρκυρα σήμερα στις 12-11-2019 ημέρα Τρίτη και ώρα 09:00 οι παρακάτω υπογράφοντες:

1. Μαρία Αρμενιάκου, Αγρ. και Τοπογράφος Μηχ ΠΕ, ως πρόεδρος

2. Σπύρος Παπαδάτος, Τοπογράφος Μηχανικός ΤΕ, υπάλληλος της Κτηματικής Υπηρεσίας Κέρκυρας,

3. Μπερετούλης Παναγιώτης, Πλωτάρχης Λ.Σ., α.α. Λιμενάρχη Κέρκυρας,

4. ο Προϊστάμενος Διεύθυνσης Πολεοδομίας του Δήμου Κέρκυρας, ο οποίος αν και κλήθηκε εγκαίρως και νόμιμα δεν προσήλθε ο ίδιος ούτε ο αναπληρωτής του, απών,

5. η Προϊσταμένη της Διεύθυνσης Περιβάλλοντος και Χωρικού Σχεδιασμού της Αποκεντρωμένης Διοίκησης Ιονίου, η οποία αν και κλήθηκε εγκαίρως και νόμιμα δεν προσήλθε η ίδια ούτε ο αναπληρωτής της, απούσα, που αποτελούμε την Επιτροπή καθορισμού ορίων αιγιαλού και παραλίας που προβλέπεται από τις διατάξεις του άρθρου 3 του ν. 2971/2001, όπως τροποποιήθηκε, αντικαταστάθηκε και ισχύει σήμερα, η σύνθεσή της οποίας καθορίστηκε με την 3435/12-2-2018 απόφαση της Αποκεντρωμένης Διεύθυνσης Πελοποννήσου, Δυτικής Ελλάδας και Ιονίου, συνεδριάσαμε στα γραφεία της Κτηματικής Υπηρεσίας Κέρκυρας, προκειμένου να συζητηθεί ο καθορισμός ορίων παραλίας στη θέση «Ασπρόκαβος» της Δ.Ε. Λευκιμμαίων του Δήμου Νότιας Κέρκυρας.

Κατά την έναρξη της συνεδρίασης διαπιστώθηκε η απαρτία της επιτροπής από την πρόεδρο.

Αφού λάβαμε υπόψη:

1. Την από 11-10-2019 αίτηση του Απόστολου Μπούρα με την οποία ζήτησε τον καθορισμό οριογραμμής παραλίας στην ως άνω περιοχή.

2. Τις διατάξεις του ν. 2971/2001 (ΦΕΚ 285 Α') «Περί αιγιαλού και παραλίας», όπως έχουν τροποποιηθεί και ισχύουν σήμερα.

3. Το άρθρο 11 του ν. 4281/2014.

4. Το άρθρο 27 του ν. 4321/2015.

5. Το άρθρο 62 του ν. 4403/2016.

6. Την αριθμ. 1089532/8205/Β0010/20-4-2005 (ΦΕΚ 595/τ.Β'/6-5-2005) υπουργική απόφαση των Υπουργών Οικονομίας και Οικονομικών και Π.Ε.Χ.Ω.Δ.Ε. σχετικά με την εφαρμογή των όσων αναφέρονται στην παρ. 1 άρθρου 9 του ν. 2971/2001.

7. Την αριθμ. 13435/19-5-1970 απόφαση του Νομάρχη Κέρκυρας (ΦΕΚ 188/τ.Δ'/31-8-1970) με την οποία καθορίστηκαν οι οριογραμμές αιγιαλού και παραλίας στην ως άνω περιοχή και για την οποία διαπιστώνεται ότι σήμερα εντοπίζεται εντός του υδάτινου στοιχείου, λόγω διάβρωσης της ακτής.

8. Το γεγονός ότι από τα στοιχεία που τηρούνται στο σχετικό φάκελο της Κτηματικής Υπηρεσίας Κέρκυρας, δεν προκύπτει αν έχει συντελεστεί η απαλλοτρίωση της προαναφερόμενης ζώνης παραλίας.

9. Την αριθμ. 17445/18-2-1980 απόφαση του Νομάρχη Κέρκυρας (ΦΕΚ 64/τ.Δ'/6-2-1981) που καθόρισε τις οριογραμμές αιγιαλού και παραλίας στην περιοχή βορειοανατολικά της ως άνω περιοχής.

10. Την αριθμ. 146641/13-7-2018 απόφαση του Συντονιστή Αποκεντρωμένης Διοίκησης Πελοποννήσου, Δυτικής Ελλάδας και Ιονίου περί οριστικοποίησης της Π.Ο.Α στην Π.Ε. Κέρκυρας (ΦΕΚ 298/τ.Δ'/22-8-2018) στην οποία περιλαμβάνεται και η εξεταζόμενη περιοχή.

11. Την από 8-11-2019 εισήγηση της Υπηρεσίας για επανακαθορισμό αιγιαλού και καθορισμό παραλίας.

12. Τα στοιχεία καθορισμού αιγιαλού και παραλίας που προβλέπονται από την παρ. 1 του άρθρου 9 του ν. 2971/2001 και ειδικότερα:

α) Για τη γεωμορφολογία του εδάφους:

α.1 Η μορφολογία της ακτής συνίσταται στο βόρειο τμήμα από αμμώδη πρανή με μικρές κλίσεις και στο νότιο τμήμα από γαιώδη και αργιλώδη πρανή με απότομες κλίσεις και μεγάλα ύψη στέψης.

α.2 Οι εκτάσεις συνέχεια της ακτής είναι πεδινές ημι-ορεινές με έδαφος γαιώδες και αργιλώδες.

α.3 Το φυσικό όριο βλάστησης συνίσταται από χαμηλή πώδη φυσική βλάστηση, θαμνώδη φυσική βλάστηση.

β) Στην περιοχή δεν εντοπίστηκαν παράκτιοι φυσικοί πόροι.

γ) Οι επικρατούντες άνεμοι στην περιοχή είναι μέτριας και ισχυρής έντασης νότιοι και νοτιοανατολικοί.

δ) Η μορφολογία του πυθμένα συνίσταται κυρίως από αμμώδη σύσταση με ήπιες κλίσεις και μικρά βάθη κοντά στην ακτή.

ε) Η ακτή έχει μεγάλο ανάπτυγμα πελάγους.

στ) Η ύπαρξη τεχνικών έργων.

ζ) Η μη ύπαρξη εγκεκριμένων χωροταξικών κατευθύνσεων και χρήσεων γης που επηρεάζουν την παράκτια ζώνη.

η) Η μη ύπαρξη καταγεγραμμένων δημοσίων κτημάτων στην περιοχή.

θ) Η μη ύπαρξη κτηματολογίου.

ι) Η θαλάσσια περιοχή βρίσκεται εντός NATURA 2000. Επανακαθορίζουμε:

- Την οριογραμμή του αιγιαλού, που είχε καθοριστεί με την αριθμ. 13435/19-5-1970 απόφαση του Νομάρχη Κέρκυρας (ΦΕΚ 188/τ.Δ'/31-8-1970), με κόκκινη συνεχή πολυγωνική γραμμή επί του έγχρωμου ορθοφωτοχάρτη από την ψηφιακή βάση δεδομένων του ΨΥΔΗΠΕΕΚ σε κλίμακα 1:500 και με κορυφές 1 (ταυτίζεται με την κορυφή Κ1 που έχει καθοριστεί με την αριθμ. 17445/18-2-1980 απόφαση του Νομάρχη Κέρκυρας ΦΕΚ 64/τ.Δ'/6-2-1981), 2, 3, ..., 16 και 17, οι οποίες εξαρτώνται από το Κρατικό Τριγωνομετρικό Δίκτυο με συντεταγμένες ΕΓΣΑ '87.

Επανακαθορίζουμε:

- Την Προκαταρκτική Οριογραμμή Αιγιαλού που είχε οριστικοποιηθεί με την αριθμ. 146641/13-7-2018 απόφαση του Συντονιστή Αποκεντρωμένης Διοίκησης Πελοποννήσου, Δυτικής Ελλάδας και Ιονίου (ΦΕΚ 298/τ.Δ'/22-8-2018) με κόκκινη συνεχή πολυγωνική γραμμή επί του έγχρωμου ορθοφωτοχάρτη από την ψηφιακή βάση δεδομένων του ΨΥΔΗΠΕΕΚ σε κλίμακα 1:500 και με κορυφές 17, 18, 19, ..., 42 και 43 (ταυτίζεται με κορυφή που έχει οριστικοποιηθεί με την αριθμ. 146641/13-7-2018 απόφαση του Συντονιστή Αποκεντρωμένης Διοίκησης Πελοποννήσου, Δυτικής Ελλάδας και Ιονίου ΦΕΚ 298/τ.Δ'/22-8-2018), οι οποίες εξαρτώνται από το Κρατικό Τριγωνομετρικό Δίκτυο με συν/νες ΕΓΣΑ '87 και αναγράφονται στον πίνακα που ακολουθεί.

ΣΥΝΤΕΤΑΓΜΕΝΕΣ ΚΟΡΥΦΩΝ ΑΙΓΙΑΛΟΥ		
	Χ	Υ
1	165.678,44	4.365.474,77
2	165.672,77	4.365.479,86
3	165.654,32	4.365.457,64
4	165.642,47	4.365.446,15
5	165.579,54	4.365.396,70
6	165.532,27	4.365.358,09
7	165.528,23	4.365.349,12
8	165.520,85	4.365.335,13
9	165.517,96	4.365.331,43
10	165.522,34	4.365.327,00
11	165.513,77	4.365.316,88
12	165.503,19	4.365.304,49
13	165.498,95	4.365.300,32
14	165.498,02	4.365.300,91
15	165.488,50	4.365.290,86
16	165.478,31	4.365.281,66
17	165.464,92	4.365.272,61
18	165.460,76	4.365.276,95
19	165.456,58	4.365.276,53
20	165.452,88	4.365.273,88
21	165.451,08	4.365.271,13

22	165.450,76	4.365.265,99
23	165.453,88	4.365.260,28
24	165.462,43	4.365.251,81
25	165.462,29	4.365.245,40
26	165.465,40	4.365.238,05
27	165.463,21	4.365.233,42
28	165.458,23	4.365.229,92
29	165.451,88	4.365.220,23
30	165.446,28	4.365.217,58
31	165.445,11	4.365.212,19
32	165.449,66	4.365.205,09
33	165.447,97	4.365.191,37
34	165.444,37	4.365.174,54
35	165.439,82	4.365.168,30
36	165.425,46	4.365.162,93
37	165.409,11	4.365.143,72
38	165.390,37	4.365.122,45
39	165.384,02	4.365.106,89
40	165.387,36	4.365.081,97
41	165.375,36	4.365.052,68
42	165.358,14	4.365.026,25
43	165.367,11	4.365.022,86

Επανακαθορίζουμε:

- Την οριογραμμή της παραλίας, που είχε καθοριστεί με την αριθμ. 13435/19-5-1970 απόφαση του Νομάρχη Κέρκυρας (ΦΕΚ 188/τ.Δ'/31-8-1970), με κίτρινη συνεχή πολυγωνική γραμμή επί του έγχρωμου ορθοφωτοχάρτη από την ψηφιακή βάση δεδομένων του ΨΥΔΗΠΕΕΚ σε κλίμακα 1:500 και με κορυφές 1', 2', 3',..., 11' και 12', οι οποίες εξαρτώνται από το Κρατικό Τριγωνομετρικό Δίκτυο με συν/νες ΕΓΣΑ '87.

Καθορίζουμε:

- Την οριογραμμή της παραλίας με κίτρινη συνεχή πολυγωνική γραμμή επί του έγχρωμου ορθοφωτοχάρτη από την ψηφιακή βάση δεδομένων του ΨΥΔΗΠΕΕΚ σε κλίμακα 1:500 και με κορυφές 12', 13', 14',..., 27' και 28', οι οποίες εξαρτώνται από το Κρατικό Τριγωνομετρικό Δίκτυο με συν/νες ΕΓΣΑ '87 και αναγράφονται στον πίνακα που ακολουθεί.

ΣΥΝΤΕΤΑΓΜΕΝΕΣ ΚΟΡΥΦΩΝ ΠΑΡΑΛΙΑΣ		
	Χ	Υ
1'	165.649,89	4.365.499,27
2'	165.632,27	4.365.478,05

3'	165.622,71	4.365.468,77
4'	165.560,78	4.365.420,11
5'	165.507,81	4.365.376,85
6'	165.501,26	4.365.362,28
7'	165.495,58	4.365.351,52
8'	165.478,03	4.365.329,15
9'	165.480,80	4.365.326,35
10'	165.467,53	4.365.312,34
11'	165.461,84	4.365.307,21
12'	165.445,63	4.365.305,57
13'	165.430,85	4.365.295,01
14'	165.421,62	4.365.280,90
15'	165.420,28	4.365.259,21
16'	165.429,28	4.365.242,74
17'	165.420,07	4.365.238,39
18'	165.413,17	4.365.206,40
19'	165.418,56	4.365.198,01
20'	165.418,36	4.365.196,35
21'	165.417,41	4.365.191,95
22'	165.407,66	4.365.188,30
23'	165.386,43	4.365.163,36
24'	165.364,51	4.365.138,47
25'	165.353,23	4.365.110,83
26'	165.356,56	4.365.085,93
27'	165.348,67	4.365.066,68
28'	165.333,01	4.365.042,63

Η ζώνη της παραλίας καθορίζεται σε πλάτος 30μ. και υφίστανται κατασκευές εντός αυτής.

- Δεν υφίσταται παλαιός αιγιαλός.

Οι κορυφές οριογραμμών αιγιαλού και παραλίας του καθορισμού αποτυπώνονται στο απόσπασμα ορθοφωτοχάρτη της ΕΚΧΑ Α.Ε. σε κλίμακα 1:500, το οποίο συνοδεύει την παρούσα έκθεση και αποτελεί αναπόσπαστο τμήμα της.

Κέρκυρα, 12 Νοεμβρίου 2019

Η Πρόεδρος

ΜΑΡΙΑ ΑΡΜΕΝΙΑΚΟΥ

Τα Μέλη

ΣΠΥΡΟΣ ΠΑΠΑΔΑΤΟΣ

ΠΑΝΑΓΙΩΤΗΣ ΜΠΕΡΕΤΟΥΛΗΣ

ΕΘΝΙΚΟ ΤΥΠΟΓΡΑΦΕΙΟ
Για τεχνικούς λόγους στο σχεδιάγραμμα,
από το ηλεκτρονικό αρχείο, έγινε
σμίκρυνση κατά ποσοστό **39%**

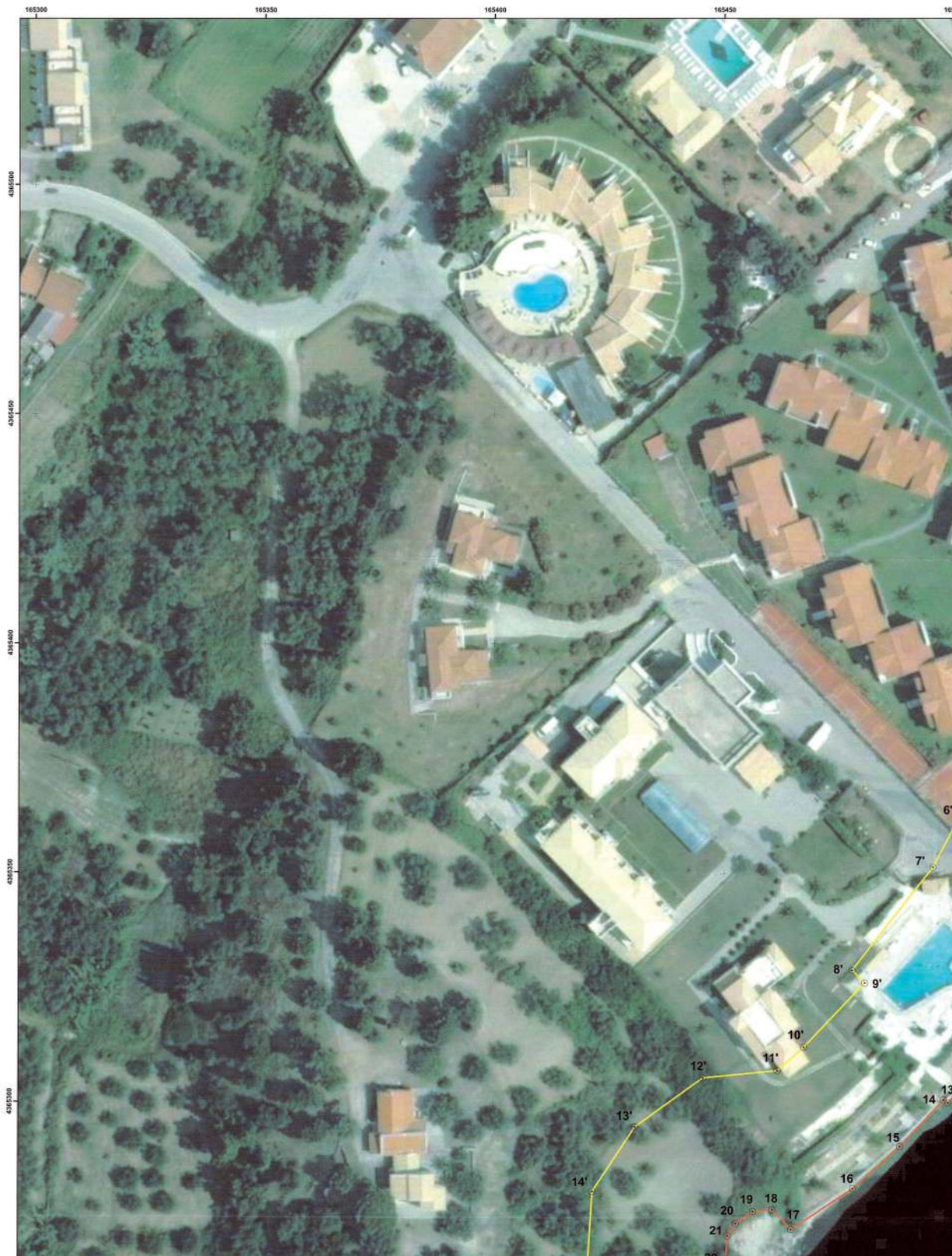





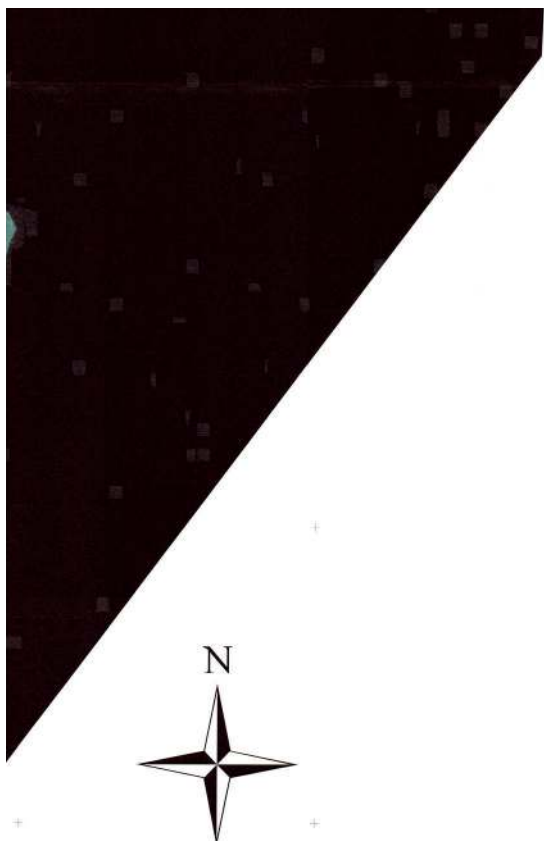

ΚΟΡΥΦΩΝ ΑΓΓΙΛΑΟΥ	
	Y
1,44	4.365.474,77
1,77	4.365.479,86
1,32	4.365.457,64
1,47	4.365.446,15
1,54	4.365.396,70
1,27	4.365.356,09
1,23	4.365.348,12
1,85	4.365.335,13
1,96	4.365.331,43
1,34	4.365.327,00
1,77	4.365.316,88
1,19	4.365.304,48
1,95	4.365.300,32
1,02	4.365.300,91
1,50	4.365.290,86
1,31	4.365.281,66
1,92	4.365.272,61
1,76	4.365.276,95
1,58	4.365.276,53
1,88	4.365.273,88
1,08	4.365.271,13
1,76	4.365.265,99
1,88	4.365.260,28
1,43	4.365.251,81
1,29	4.365.245,40
1,40	4.365.238,05
1,21	4.365.233,42
1,23	4.365.229,92
1,88	4.365.220,23
1,28	4.365.217,58
1,11	4.365.212,19
1,66	4.365.205,09
1,97	4.365.191,37
1,37	4.365.174,54
1,82	4.365.168,30
1,46	4.365.162,93
1,11	4.365.143,72
1,37	4.365.122,46
1,02	4.365.106,89
1,36	4.365.081,97
1,36	4.365.052,68
1,14	4.365.026,25
1,11	4.365.022,86

ΣΥΝΤΕΤΑΓΜΕΝΕΣ ΚΟΡΥΦΩΝ ΠΑΡΑΛΙΑΣ		
	X	Y
1'	165.649,89	4.365.499,27
2'	165.632,27	4.365.478,05
3'	165.622,71	4.365.468,77
4'	165.560,78	4.365.420,11
5'	165.507,81	4.365.376,85
6'	165.501,26	4.365.362,28
7'	165.496,58	4.365.351,52
8'	165.478,03	4.365.329,15
9'	165.480,80	4.365.326,35
10'	165.467,53	4.365.312,34
11'	165.461,94	4.365.307,21
12'	165.446,83	4.365.306,57
13'	165.430,85	4.365.295,01
14'	165.421,62	4.365.280,90
15'	165.420,28	4.365.269,21
16'	165.429,28	4.365.242,74
17'	165.420,07	4.365.238,39
18'	165.413,17	4.365.206,40
19'	165.418,56	4.365.198,01
20'	165.418,36	4.365.196,35
21'	165.417,41	4.365.191,95
22'	165.407,66	4.365.188,30
23'	165.386,43	4.365.163,36
24'	165.364,51	4.365.138,47
25'	165.353,23	4.365.110,83
26'	165.356,56	4.365.085,93
27'	165.346,67	4.365.066,68
28'	165.333,01	4.365.042,63

ΕΛΛΗΝΙΚΗ ΔΗΜΟΚΡΑΤΙΑ
ΥΠΟΥΡΓΕΙΟ ΟΙΚΟΝΟΜΙΚΩΝ - ΓΕΝΙΚΗ ΓΡΑΜΜΑΤΕΙΑ
ΦΟΡΟΛΟΓΙΚΗΣ ΠΟΛΙΤΙΚΗΣ & ΔΗΜΟΣΙΑΣ ΠΕΡΙΟΥΣΙΑΣ
ΓΕΝ. Δ/ΝΣΗ ΔΗΜ. ΠΕΡΙΟΥΣΙΑΣ & ΚΟΙΝΩΦΕΛΩΝ ΠΕΡΙΟΥΣΙΩΝ
ΚΤΗΜΑΤΙΚΗ ΥΠΗΡΕΣΙΑ ΚΕΡΚΥΡΑΣ

ΕΠΑΝΑΚΑΘΟΡΙΣΜΟΣ ΟΡΙΟΓΡΑΜΜΗΣ ΑΓΓΙΛΑΟΥ
ΕΠΑΝΑΚΑΘΟΡΙΣΜΟΣ ΤΜΗΜΑΤΟΣ ΟΡΙΟΓΡΑΜΜΗΣ ΠΑΡΑΛΙΑΣ
ΚΑΙ ΚΑΘΟΡΙΣΜΟΣ ΟΡΙΟΓΡΑΜΜΗΣ ΠΑΡΑΛΙΑΣ
ΣΤΗ ΘΕΣΗ «ΑΣΠΡΟΚΑΒΟΣ» Δ.Ε. ΔΕΥΚΙΜΜΑΙΩΝ
ΤΟΥ ΔΗΜΟΥ ΝΟΤΙΑΣ ΚΕΡΚΥΡΑΣ
ΣΕ ΑΠΟΣΠΑΣΜΑ ΟΡΘΟΦΩΤΟΧΑΡΤΗ ΕΚΧΑ Δ.Ε.

ΥΠΟΜΝΗΜΑ ΕΠΙΤΡΟΠΗΣ ΚΑΘΟΡΙΣΜΟΥ ΟΡΙΩΝ ΑΓΓΙΛΑΟΥ ΚΑΙ ΠΑΡΑΛΙΑΣ

Το παρόν τοπογραφικό διάγραμμα συντάσσεται την από 12-11-2019 έκθεση της επιτροπής καθορισμού ορίων αγραυλού και παραλίας (άρθρο 3 του Ν.2971/2001).

Οι κορυφές των οριογραμμών δίδονται στο Ελληνικό Γεωδατικό Σύστημα Αναφοράς ΕΓΣΑ '87. Καθορίζεται οριογραμμική παραλία σε απόσταση 30μ. από την οριογραμμική παραλία, ύπαρξον κατευθυνθείς εντός της ζώνης παραλίας.

Απορρίπτεται ότι δεν υφίσταται καμία αγραυλή.

Οριογραμμή Αγραυλού: Κόκκινη ————— πολυγωνική με κορυφές: 1, 2, 3, ..., 42, 43.
 Οριογραμμή Παραλίας: Κίτρινη ————— πολυγωνική με κορυφές: 1', 2', 3', ..., 27', 28'.

Η πρόεδρος της επιτροπής **Τα μέλη της επιτροπής**

Μαρία Αργ. & Τοπογράφος Μηχανικός Π.Ε. 2. *Σπύρος Παπαδόπουλος*
Παπαδόπουλος Σπυρίδων
Τοπογράφος Μηχανικός Τ.Ε.
υπάλληλος της Κτηματικής
Υπηρεσίας Κέρκυρας

Μαρία Αργ. & Τοπογράφος Μηχανικός Π.Ε. 4. (απόν).....
Προϊστάμενος Διεύσ.
Πολιτοδομίας Δήμου Κέρκυρας

Προϊστάμενη της Κτηματικής Υπηρεσίας Κέρκυρας 3. *Παναγιώτης Παναγιώτης*
Παναγιώτης Π.Σ.
π.α. Αιμομόρφη

5. *Χριστοφορίδης Κωνσταντίνος*
π.α. Προϊστάμενος Διεύσ. Π.Ε. ΧΩ.ΣΧ.Ε.
της ΑΔΙΑΠΕ

ΚΑΙΜΑΚΑ 1:500 | ΗΜΕΡΙΑ ΣΥΝΤΑΞΗΣ 12-11-2019 | ΗΜΕΡΙΑ ΦΩΤΟΓΡΗΣΗΣ 6-12-2019 | **ΠΙΝΑΚΙΑ 1 ΔΠΟ 1**
Ο ΣΥΝΤΑΞΑΣ **Η ΘΕΩΡΗΣΑΣ**

Σπύρος Παπαδόπουλος *Μαρία Αργ. & Τοπογράφος Μηχανικός Π.Ε.*
 Τοπογράφος Μηχανικός Τ.Ε. υπάλληλος της Κτηματικής Υπηρεσίας Κέρκυρας Προϊστάμενη της Κτηματικής Υπηρεσίας Κέρκυρας

10000 165500 165000

