



ΕΦΗΜΕΡΙΔΑ ΤΗΣ ΚΥΒΕΡΝΗΣΕΩΣ ΤΗΣ ΕΛΛΗΝΙΚΗΣ ΔΗΜΟΚΡΑΤΙΑΣ

24 Μαρτίου 2020

ΤΕΥΧΟΣ ΤΕΤΑΡΤΟ

Αρ. Φύλλου 136

ΠΕΡΙΕΧΟΜΕΝΑ

ΑΠΟΦΑΣΕΙΣ

- 1 Έγκριση κήρυξης και οριοθέτησης ως ενιαίου αρχαιολογικού χώρου με την ονομασία «Αρχαιολογικός χώρος Ξηροχωρίου», των θέσεων 1) Ξηροχώρι Α, 2) Βλαχική Τούμπα ή Ξηροχώρι Β και 3) Ξηροχώρι Γ στο Ξηροχώρι, Δήμου Χαλκηδόνας, Π.Ε. Θεσσαλονίκης και Δήμου Κιλκίς Π.Ε. Κιλκίς, Περιφέρειας Κεντρικής Μακεδονίας.
- 2 Άρση της 686/19-3-1987 απόφασης Νομάρχη Λασιθίου Κρήτης: «Κήρυξη αναδασωτέας έκτασης 1.500 στρ. στη θέση Καλύβια περιφέρειας κοινότητας Φουρνής, Ν. Λασιθίου» (ΦΕΚ 304/τ.Δ'/6-4-1987), λόγω αποκατάστασης της βλάστησης.

ΔΙΟΡΘΩΣΕΙΣ ΣΦΑΛΜΑΤΩΝ

- 3 Διόρθωση σφαλμάτων στην 3855Π.Ε./21-01-2019 απόφαση του Υπουργού Υποδομών και Μεταφορών (ΑΑΠ 19), στο οποίο δημοσιεύθηκε η μερική ανάκληση της αναγκαστικής απαλλοτρίωσης για την κατασκευή της νέας διπλής σιδηροδρομικής γραμμής κανονικού πλάτους και υψηλών ταχυτήτων μεταξύ Κορίνθου - Πατρών στο τμήμα από τη Χ.Θ. 113+000 έως τη Χ.Θ. 120+000, κηρυχθείσα με την Φ.19/35747/3870/08-02-2013 υπουργική απόφαση (ΦΕΚ 39/Α.Α.Π/19-02-2013).

ΑΠΟΦΑΣΕΙΣ

Αριθμ. ΥΠ.ΠΟ.Α./ΓΔΑΠΚ/ΔΙΠΚΑ/ΤΠΚΑΧΜΑΕ/
Φ57/598437/427361/12049/4938 (1)

Έγκριση κήρυξης και οριοθέτησης ως ενιαίου αρχαιολογικού χώρου με την ονομασία «Αρχαιολογικός χώρος Ξηροχωρίου», των θέσεων 1) Ξηροχώρι Α, 2) Βλαχική Τούμπα ή Ξηροχώρι Β και 3) Ξηροχώρι Γ στο Ξηροχώρι, Δήμου Χαλκηδόνας, Π.Ε. Θεσσαλονίκης και Δήμου Κιλκίς Π.Ε. Κιλκίς, Περιφέρειας Κεντρικής Μακεδονίας.

Η ΥΠΟΥΡΓΟΣ
ΠΟΛΙΤΙΣΜΟΥ ΚΑΙ ΑΘΛΗΤΙΣΜΟΥ

Έχοντας υπόψη:

1. Τις διατάξεις του ν. 3028/2002 (ΦΕΚ 153/Α'/28.06.2002) «Για την προστασία των Αρχαιοτήτων και εν γένει της Πολιτιστικής Κληρονομιάς» και συγκεκριμένα το άρθρο 12 αυτού.
2. Το π.δ. 4/2018 (ΦΕΚ 7/Α'/22-01-2018) «Οργανισμός Υπουργείου Πολιτισμού και Αθλητισμού».
3. Τον ν. 4622/2019 (ΦΕΚ 133/Α'/07.08.2019) «Επιτελικό Κράτος: οργάνωση, λειτουργία και διαφάνεια της Κυβέρνησης, των κυβερνητικών οργάνων και της κεντρικής δημόσιας διοίκησης».
4. Το π.δ. 70/2015 (ΦΕΚ 114/Α'/22.09.2015) «Ανασύσταση των Υπουργείων Πολιτισμού και Αθλητισμού, Υποδομών,

Μεταφορών και Δικτύων, Αγροτικής Ανάπτυξης και Τροφίμων. ...Μεταφορά Γενικής Γραμματείας Βιομηχανίας στο Υπουργείο Οικονομίας, Ανάπτυξης και Τουρισμού».

5. Το π.δ. 83/2019 (ΦΕΚ 121/Α'/09.07.2019) «Διορισμός Αντιπροέδρου της Κυβέρνησης, Υπουργών, Αναπληρωτών Υπουργών και Υφυπουργών».

6. Το π.δ. 84/2019 (ΦΕΚ 123/Α'/17.07.2019) «Σύσταση και κατάργηση Γραμματειών και Ειδικών Γραμματειών/Ενιαίων Διοικητικών Τομέων Υπουργείων».

7. Την ΥΠΠΟ/ΑΡΧ/Α1/Φ16/42493/1787π.έ./16.01.1990 υπουργική απόφαση (ΦΕΚ 92/Β'/13.02.1990) «Κήρυξη θέσεων Ν. Θεσσαλονίκης ως αρχαιολογικών Χώρων» 14. Κοινότητα Ξηροχωρίου: Προϊστορικοί οικισμοί. α) Προϊστορικός οικισμός σε Τούμπα και β) Προϊστορικός οικισμός σε Τράπεζα.

8. Τα υπ' αριθ. α) ΙΣΤ'ΕΠΚΑ/Α/192/10.01.2014 έγγραφα της ΙΣΤ' ΕΠΚΑ και β) 26/19.03.2015 της Εφορείας Αρχαιοτήτων Περιφέρειας Θεσσαλονίκης.

9. Το υπ' αριθ. 1223/14.06.2013 έγγραφο της Εφορείας Παλαιοανθρωπολογίας - Σπηλαιολογίας.

10. Το υπ' αριθ. 487/30.05.2013 έγγραφο του Οργανισμού Ρυθμιστικού Σχεδίου και Προστασίας Περιβάλλοντος Θεσσαλονίκης.

11. Το υπ' αριθ. 62419/10.09.2013 έγγραφο του Δασαρχείου Θεσσαλονίκης.

12. Το υπ' αριθ. 3226/2013/12.07.2013 έγγραφο του Τμήματος Χορήγησης Αδειών Ανάπτυξης, Ενέργειας και Φυσικών Πόρων της Δ/σης Ανάπτυξης Π.Ε. Θεσσαλονίκης.

13. Το υπ' αριθ. ΥΠΠΟΑ/ΓΔΑΠΚ/ΔΙΠΚΑ/ΤΠΚΑΧΜΑΕ/Φ32/525832/376684/10761/4246/01.10.2019 έγγραφο της Διεύθυνσης Προϊστορικών και Κλασικών Αρχαιοτήτων

προς το Τμήμα Αποτυπώσεων, Γεωπληροφορικής και Κτηματολογίου της Δ/σης Έρευνας και Τεχνικής Υποστήριξης Μελετών και Έργων Αναστήλωσης του ΥΠΠΟΑ.

14. Το υπ' αριθ. ΥΠΠΟΑ/ΓΔΑΜΤΕ/ΔΕΤΥΜΕΑ/ΤΑΓΚ/527697/55016/1155/157/04.11.2019 έγγραφο του Τμήματος Αποτυπώσεων, Γεωπληροφορικής και Κτηματολογίου της Δ/σης Έρευνας και Τεχνικής Υποστήριξης Μελετών και Έργων Αναστήλωσης του ΥΠΠΟΑ.

15. Την ομόφωνη γνωμοδότηση του Κεντρικού Αρχαιολογικού Συμβουλίου, όπως διατυπώθηκε κατά την αριθ. 32/17.09.2019 Συνεδρία του (Θέμα 10).

16. Το γεγονός ότι από τις διατάξεις της παρούσας απόφασης δεν προκαλείται δαπάνη σε βάρος του κρατικού προϋπολογισμού, αποφασίζουμε:

Εγκρίνεται η κήρυξη και οριοθέτηση ως ενιαίου αρχαιολογικού χώρου με την ονομασία «Αρχαιολογικός χώρος Ξηροχωρίου», των θέσεων 1) Ξηροχώρι Α, 2) Βλαχική Τούμπα ή Ξηροχώρι Β και 3) Ξηροχώρι Γ στο Ξηροχώρι, Δήμου Χαλκηδόνος, Π.Ε. Θεσσαλονίκης και Δήμου Κιλκίς, Π.Ε. Κιλκίς, Περιφέρειας Κεντρικής Μακεδονίας για την αποτελεσματικότερη προστασία των οικιστικών καταλοίπων που χρονολογούνται από την πρώιμη Εποχή του Χαλκού έως τα ρωμαϊκά χρόνια.

Ο αρχαιολογικός χώρος οριοθετείται από την πολυγωνική γραμμή που ορίζουν τα σημεία 1, 2, 3,...15, 16, 17..., 34, 35, 36 και 1, όπως αυτή σημειώνεται στο διάγραμμα κλίμακας 1:5.000 σε υπόβαθρο Φ.Χ. της Γ.Υ.Σ. που συνοδεύει την παρούσα απόφαση.

Τα σημεία που οριοθετούν τον παραπάνω αρχαιολογικό χώρο αντιστοιχούν σε ζεύγη συντεταγμένων που παρατίθενται σε συνημμένο στην παρούσα απόφαση πίνακα.

ΚΗΡΥΞΗ ΚΑΙ ΟΡΙΟΘΕΤΗΣΗ ΩΣ ΕΝΙΑΙΟΥ ΑΡΧΑΙΟΛΟΓΙΚΟΥ ΧΩΡΟΥ ΜΕ ΤΗΝ ΟΝΟΜΑΣΙΑ "ΑΡΧΑΙΟΛΟΓΙΚΟΣ ΧΩΡΟΣ ΞΗΡΟΧΩΡΙΟΥ", ΤΩΝ ΘΕΣΣΩΝ 1) ΞΗΡΟΧΩΡΙ Α, 2) ΒΛΑΧΙΚΗ ΤΟΥΜΠΑ Ή ΞΗΡΟΧΩΡΙ Β ΚΑΙ 3) ΞΗΡΟΧΩΡΙ Γ, ΣΤΟ ΔΗΜΟ ΧΑΛΚΗΔΟΝΑΣ ΤΗΣ Π.Ε. ΘΕΣΣΑΛΟΝΙΚΗΣ ΚΑΙ ΣΤΟ ΔΗΜΟ ΚΙΛΚΙΣ ΤΗΣ Π.Ε. ΚΙΛΚΙΣ, ΠΕΡΙΦΕΡΕΙΑΣ ΚΕΝΤΡΙΚΗΣ ΜΑΚΕΔΟΝΙΑΣ		
Α/Α ΣΗΜΕΙΟΥ	ΣΥΝΤΕΤΑΓΜΕΝΕΣ ΣΤΟ ΕΓΣΑ '87	
	X	Y
1	395078.6	4518796.1
2	395318.4	4518830.9
3	395950.2	4518755.8
4	396352.4	4519043.5
5	396450.0	4519030.7
6	396479.1	4518971.9
7	396775.1	4518973.4
8	396766.3	4518875.8
9	396867.7	4518649.6
10	396823.9	4518542.9
11	396854.2	4518400.4
12	396875.5	4518335.0
13	396711.1	4518282.1
14	396730.5	4518208.7
15	396759.4	4518082.9
16	396592.8	4518042.3
17	396486.5	4517991.8
18	396431.7	4517902.7
19	396328.0	4517919.5
20	396250.9	4517979.3
21	396164.2	4517966.6
22	396139.6	4517950.7
23	396135.5	4517928.0
24	396051.3	4517915.5
25	395817.7	4517905.6
26	395430.9	4517985.7
27	395298.4	4518009.2
28	395149.6	4518035.8
29	395136.2	4518152.0
30	395063.7	4518226.7
31	395041.9	4518236.8
32	395050.5	4518273.2
33	395007.3	4518371.2
34	395047.9	4518413.9
35	394983.2	4518655.4
36	395110.0	4518692.1

Παρατήρηση:

Η κλειστή πολυγωνική γραμμή που οριοθετεί τον
 αρχαιολογικό χώρο ορίζεται από τα σημεία:
 «1, 2, 3, , 15, 16, 17, , 34, 35, 36 και 1»

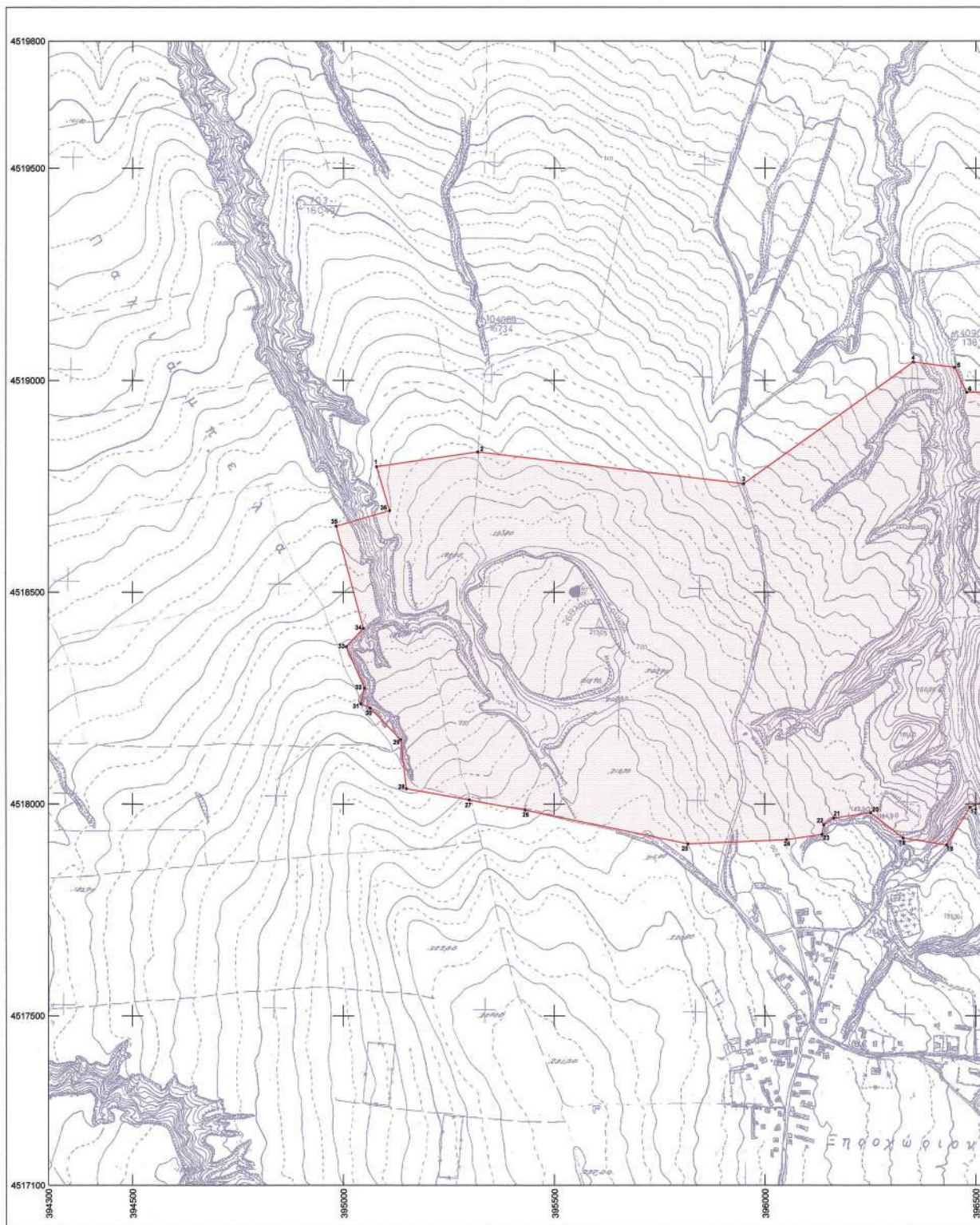

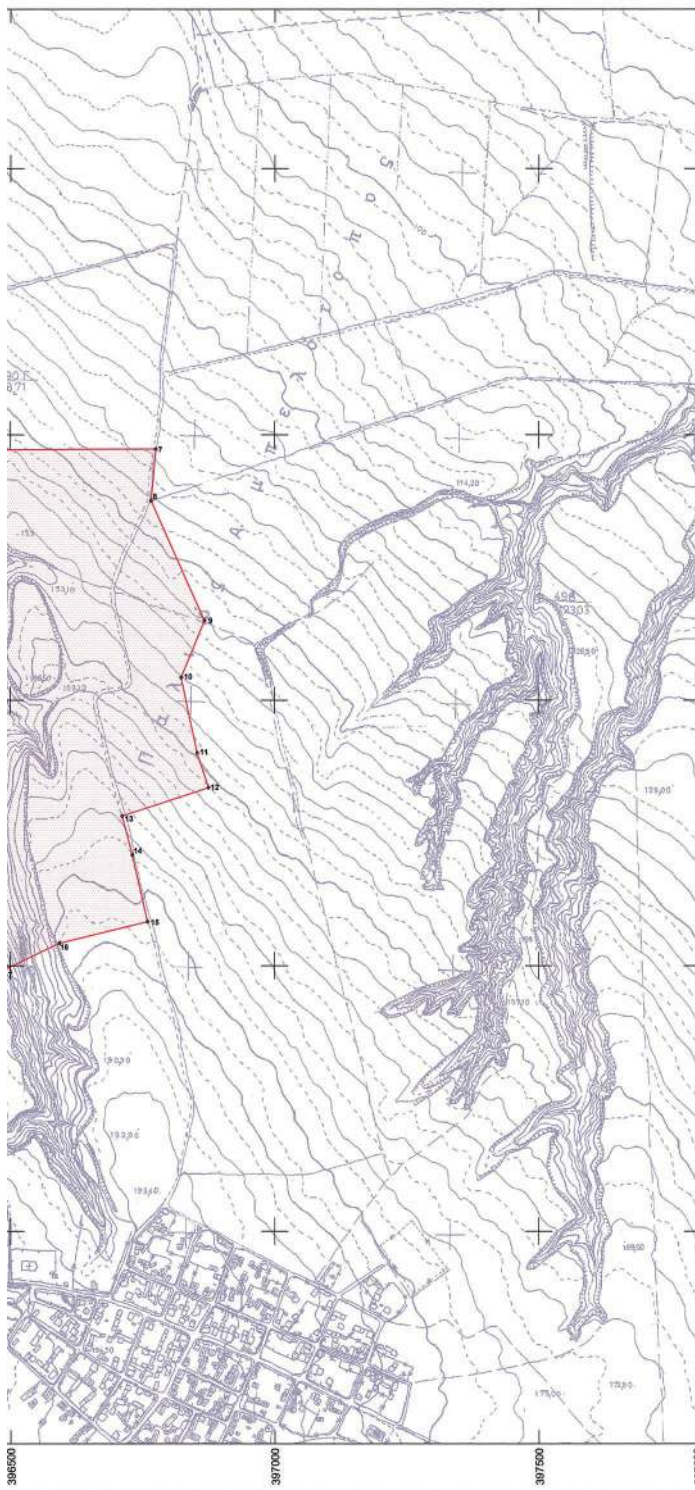

ΕΘΝΙΚΟ ΤΥΠΟΓΡΑΦΕΙΟ
 Για τεχνικούς λόγους στο σχεδιάγραμμα,
 από το ηλεκτρονικό αρχείο, έγινε
 σμίκρυνση κατά ποσοστό **35%**

ΥΠΟΥΡΓΕΙΟ ΠΟΛΙΤΙΣΜΟΥ ΚΑΙ ΑΘΛΗΤΙΣΜΟΥ		
ΓΕΝΙΚΗ ΔΙΕΥΘΥΝΣΗ ΑΝΑΣΤΗΛΩΣΗΣ, ΜΟΥΣΕΙΩΝ ΚΑΙ ΤΕΧΝΙΚΩΝ ΕΡΓΩΝ		
ΔΙΕΥΘΥΝΣΗ ΕΡΕΥΝΑΣ ΚΑΙ ΤΕΧΝΙΚΗΣ ΥΠΟΣΤΗΡΙΞΗΣ ΜΕΛΕΤΩΝ ΚΑΙ ΕΡΓΩΝ ΑΝΑΣΤΗΛΩΣΗΣ		
ΤΜΗΜΑ ΑΠΟΤΥΠΩΣΕΩΝ, ΓΕΩΠΛΗΡΟΦΟΡΙΚΗΣ ΚΑΙ ΚΤΗΜΑΤΟΛΟΓΙΟΥ		
ΜΕΛΕΤΗ: Κήρυξη και οριοθέτηση ως ενιαίου αρχαιολογικού χώρου με την ονομασία "Αρχαιολογικός χώρος Ξηροχωρίου", των θέσεων 1) Ξηροχωρίου Α, 2) Βλάχκη Τούμπα ή Ξηροχωρίου Β και 3) Ξηροχωρίου Γ, στο Δήμο Χαλκιδόνας της Π.Ε. Θεσσαλονίκης και στο Δήμο Κιλκίς της Π.Ε. Κιλκίς, Περιφέρειας Κεντρικής Μακεδονίας		
ΣΧΕΔΙΟ: ΤΟΠΟΓΡΑΦΙΚΟ ΔΙΑΓΡΑΜΜΑ		
ΣΧΕΔΙΑΣΗ - ΥΠΟΛΟΓΙΣΜΟΙ Μαρία Παράσχογλου - Αρχιτέκτονας Τοπογράφος Μηχανικός	ΥΠΟΓΡΑΦΗ 	ΚΛΙΜΑΚΑ 1:5000 ΗΜΕΡ/ΝΙΑ ΟΚΤΩΒΡΙΟΣ 2019
ΥΠΟΜΝΗΜΑ ΑΡΧΑΙΟΛΟΓΙΚΟΣ ΧΩΡΟΣ		ΘΕΩΡΗΣΗ ΠΡΟΣΤΑΜΕΝΟΥ  Ο Προϊστάμενος του Τμήματος Αρχαιολογικών, Γεωπληροφορικής και Κτηματολογίου
ΠΑΡΑΤΗΡΗΣΕΙΣ: Υψόμετρο Αναστάσιου: Φ.Χ. Γ.Σ. 3365,7 και 3365,8 κ.λ.1.5.000 Συντεταγμένες Γεωμετρικής Παραμόρφωσης: 60466 κ.0.000733 Ελλειπτικό Γεωδαιτικό Σύστημα Αναφοράς 1987 (Ε.Γ.Σ.Α. '87) Ελλειπτικές αναφορές: GRS 80 (a = 6 370 137 μ, b = 296.287222161) Προβάλλει: Ελεύθερα Μετασχηματισμένη Κεντρικής Μακεδονίας Λα = 24° 00' 00" με Κ0 = 0.999600 Τετραγωνική Κεντρική Μακεδονίας: 1 + 600 000.00 μ Γεωγραφικό Πλάτος Αναφοράς: 0° 00' 00"		

Η απόφαση να δημοσιευθεί στην Εφημερίδα της Κυβερνήσεως.

Αθήνα, 17 Φεβρουαρίου 2020

Η Υπουργός

ΣΤΥΛΙΑΝΗ ΜΕΝΔΩΝΗ

Αριθμ. 534 (2)

Άρση της 686/19-3-1987 απόφασης Νομάρχη Λασιθίου Κρήτης: «Κήρυξη αναδασωτέας έκτασης 1.500 στρ. στη θέση Καλύβια περιφέρειας κοινότητας Φουρνής, Ν. Λασιθίου» (ΦΕΚ 304/τ.Δ/6-4-1987), λόγω αποκατάστασης της βλάστησης.

Η ΣΥΝΤΟΝΙΣΤΡΙΑ
ΑΠΟΚΕΝΤΡΩΜΕΝΗΣ ΔΙΟΙΚΗΣΗΣ ΚΡΗΤΗΣ

Έχοντας υπόψη:

1. Τις διατάξεις των άρθρων 24 παρ. 1 και 117 παρ. 3 του Συντάγματος.

2. Τις διατάξεις του ν. 998/1979 «Περί προστασίας των δασών και δασικών εν γένει εκτάσεων της χώρας» (ΦΕΚ 289/Α/1979) και ειδικότερα των άρθρων 38 παρ. 1, 41 παρ. 1, 3 και 44 παρ. 3, 4, όπως σήμερα ισχύουν.

3. Τις διατάξεις του ν. 3208/2003 «Προστασία των δασικών οικοσυστημάτων, κατάρτιση δασολογίου, ρύθμιση εμπραγμάτων δικαιωμάτων επί δασών και δασικών εν γένει εκτάσεων και άλλες διατάξεις» (ΦΕΚ 303/τ.Α/2003) και ειδικότερα την παρ. 15 του άρθρου 1.

4. Τον ν. 4280/2014 «Περιβαλλοντική αναβάθμιση και ιδιωτική πολεοδόμηση - Βιώσιμη ανάπτυξη οικισμών Ρυθμίσεις δασικής νομοθεσίας και άλλες διατάξεις», [ΦΕΚ 159/Α/2014] και ειδικότερα την παρ. 5 του άρθρου 52 (μεταβατικές διατάξεις).

5. Τις 160417/1180/8-7-1980 και 182447/3049/24-9-1980 διαταγές του Υπουργείου Γεωργίας με τις οποίες δόθηκαν οδηγίες στις Δασικές Υπηρεσίες για την κήρυξη εκτάσεων αναδασωτέων.

6. Τον ν. 2503/1997 «Διοίκηση, οργάνωση, στελέχωση της Περιφέρειας, ρύθμιση θεμάτων για την τοπική αυτοδιοίκηση και άλλες διατάξεις» (ΦΕΚ 107/τ.Α/30-5-1997).

7. Τις διατάξεις του ν. 3200/1955 «Περί Διοικητικής Αποκέντρωσης», όπως τροποποιήθηκαν και συμπληρώθηκαν μεταγενέστερα με το ν.δ. 532/1970».

8. Τον ν. 3852/2010 «Νέα Αρχιτεκτονική της Αυτοδιοίκησης και της Αποκεντρωμένης Διοίκησης - Πρόγραμμα Καλλικράτης», (ΦΕΚ 87/Α/07-06-2010).

9. Τον ν. 4061/2012 «Διαχείριση και προστασία ακινήτων Υπουργείου Αγροτικής Ανάπτυξης και Τροφίμων - Ρύθμιση εμπραγμάτων δικαιωμάτων και άλλες διατάξεις», (ΦΕΚ 66/Α/22-03-2012) και ειδικότερα την παρ. 2 του άρθρου 26.

10. Το π.δ. 136/2010 περί «Οργανισμού Αποκεντρωμένης Διοίκησης Κρήτης» (ΦΕΚ 136/Α/27-12-2010).

11. Την 14026/15-05-2017 υπουργική απόφαση: «Διορισμός της Μαρίας Κοζυράκη του Εμμανουήλ ως Συντονίστριας της Αποκεντρωμένης Διοίκησης Κρήτης» και την 8165/27-06-2017 απόφαση: «Ανάθεση άσκησης αρμοδιοτήτων σε οργανικές μονάδες της Αποκεντρωμένης Διοίκησης Κρήτης και παροχή εξουσιοδότησης υπογραφής με «Με εντολή Συντονιστή» («Μ.Ε.Σ.») αποφάσεων, εγγράφων και άλλων πράξεων, στους Προϊσταμένους των οργανικών μονάδων της Αποκεντρωμένης Διοίκησης Κρήτης καθώς και σε υπαλλήλους κατηγορίας ΠΕ ή ΤΕ της Δ/νσης Αλλοδαπών και Μετανάστευσης, σύμφωνα με τις διατάξεις του άρθρου 12 του ν. 4147/2013, όπως ισχύουν» (ΦΕΚ 2247/Β/30-06-2017).

12. Την 686/19-3-1987 απόφαση Νομάρχη Λασιθίου Κρήτης (ΦΕΚ 304/τ.Δ/6-4-1987): «Κήρυξη αναδασωτέας έκτασης 1.500 στρ. στη θέση Καλύβια περιφέρειας κοινότητας Φουρνής, Ν. Λασιθίου», λόγω πυρκαγιάς.

13. Την από 18-12-2019 υπηρεσιακή αναφορά - εισήγηση της δασολόγου Ελένης Μαρούδη.

14. Την αριθμ. 5681/19-12-2019 εισήγηση της Δ/νσης Δασών Λασιθίου για άρση της 686/19-3-1987 απόφασης Νομάρχη Λασιθίου Κρήτης (ΦΕΚ 304/τ.Δ/6-4-1987), λόγω αποκατάστασης της βλάστησης, αποφασίζουμε:

Αίρουμε την 686/19-3-1987 απόφαση Νομάρχη Λασιθίου Κρήτης (ΦΕΚ 304/τ.Δ/6-4-1987), με την οποία κηρύχθηκε ως αναδασωτέα, έκταση εμβαδού 1.500 στρ., στη θέση Καλύβια περιφέρειας κοινότητας Φουρνής, Ν. Λασιθίου, λόγω επαναφοράς της φυσικής βλάστησης με χαρακτηριστικά επαρκή για την υπαγωγή της στην παρ. 2 του άρθρου 3 του ν. 998/1979, σύμφωνα με τις παρ. 3 και 4 του άρθρου 44 του νόμου αυτού (όπως τροποποιήθηκε με τις παρ. 2 και 3 του άρθρου 35 του ν. 4280/2014 και ισχύει).

Η έκταση αυτή, προσδιορίζεται στο τοπογραφικό διάγραμμα που συνοδεύει την 686/19-3-1987 απόφαση.

Η απόφαση αυτή να δημοσιευθεί στην Εφημερίδα της Κυβερνήσεως.

Αγ. Νικόλαος, 12 Φεβρουαρίου 2020

Με εντολή Συντονίστριας
Αποκεντρωμένης Διοίκησης
Ο Γενικός Διευθυντής Δασών
και Αγροτικών Υποθέσεων
ΑΝΑΣΤΑΣΙΟΣ ΙΩΑΝΝΟΥ

ΔΙΟΡΘΩΣΕΙΣ ΣΦΑΛΜΑΤΩΝ

(3)

Στην 3855 Π.Ε./21.01.2019 απόφαση του Υπουργού Υποδομών και Μεταφορών (ΑΑΠ 19) γίνονται οι εξής διορθώσεις:

1. Στη σελίδα 247 στη στήλη ΣΤ' στους στίχους 17 μέχρι 24 διορθώνεται:

Το εσφαλμένο: «Α.Κ.Π. 1, 2, 3, 3Α, 3Β, 4, 5, 6, 6Α, 7, 8, 11, 11Α, 12, 16, 17, 18, 20, 24Α, 27, 31, 33, 35, 37, 52, 54, 55, 56, 57, 60, 61, 62, 66, 66Α, 67, 69, 69Α, 71, 72, 191, 192, 195, 196, 196Α, 196Β, 199, 200, 204, 260, 261, 264, 266, 267, 271, 273, 309, 310, 310Α, 311, 313, 313Α, 313Β, 313Γ, 313Δ, 313Ε, 313Ζ, 313Η, 317, 317Α, 317Β, 317Γ, 320, 322, 325, 398, 398Α, 407, 412Α, 412Γ, 414, 417, 419, 420, 422, 425, 427, 430, 433, 439, 520, 522, 524, 527, 518 και 528»,

στο ορθό: «Α.Κ.Π. 1, 2, 3, 3Β, 4, 5, 6, 6Α, 7, 8, 11, 11Α, 12, 16, 17, 18, 20, 24Α, 27, 31, 33, 35, 37, 52, 62, 64, 66, 66Α, 67, 69, 69Α, 71, 72, 141, 191, 195, 196, 196Α, 196Β, 199, 200, 204, 260, 261, 264, 266, 267, 271, 273, 309, 310, 310Α, 311, 313, 313Α, 313Β, 313Γ, 313Δ, 313Ε, 313Ζ, 313Η, 317, 317Α, 317Β, 317Γ, 320, 322, 325, 398, 398Α, 407, 412Α, 412Γ, 414, 417, 419, 420, 422, 425, 427, 430, 433, 439, 517, 518, 520, 521, 522, 524 και 527».

2. Από τη σελίδα 247 - στήλη ΣΤ'-στίχος 54 μέχρι τη σελίδα 248 στήλη Ζ'-στίχος 2 διορθώνεται:

Το εσφαλμένο: «Α.Κ.Π. 1, 2, 3, 3Α, 3Β, 4, 5, 6, 6Α, 7, 8, 11, 11Α, 12, 16, 17, 18, 20, 24Α, 27, 31, 33, 35, 37, 52, 54, 55, 56, 57, 60, 61, 62, 66, 66Α, 67, 69, 69Α, 71, 72, 191, 192, 195, 196, 196Α, 196Β, 199, 200, 204, 260, 261, 264, 266, 267, 271, 273, 309, 310, 310Α, 311, 313, 313Α, 313Β, 313Γ, 313Δ, 313Ε, 313Ζ, 313Η, 317, 317Α, 317Β, 317Γ, 320, 322, 325, 398, 398Α, 407, 412Α, 412Γ, 414, 417, 419, 420, 422, 425, 427, 430, 433, 439, 520, 522, 524, 527, 518 και 528»,

στο ορθό: «Α.Κ.Π. 1, 2, 3, 3Β, 4, 5, 6, 6Α, 7, 8, 11, 11Α, 12, 16, 17, 18, 20, 24Α, 27, 31, 33, 35, 37, 52, 62, 64, 66, 66Α, 67, 69, 69Α, 71, 72, 141, 191, 195, 196, 196Α, 196Β, 199, 200, 204, 260, 261, 264, 266, 267, 271, 273, 309, 310, 310Α, 311, 313, 313Α, 313Β, 313Γ, 313Δ, 313Ε, 313Ζ, 313Η, 317, 317Α, 317Β, 317Γ, 320, 322, 325, 398, 398Α, 407, 412Α, 412Γ, 414, 417, 419, 420, 422, 425, 427, 430, 433, 439, 517, 518, 520, 521, 522, 524 και 527».

(Από το Υπουργείο Υποδομών και Μεταφορών)



ΕΘΝΙΚΟ ΤΥΠΟΓΡΑΦΕΙΟ

Το Εθνικό Τυπογραφείο αποτελεί δημόσια υπηρεσία υπαγόμενη στην Προεδρία της Κυβέρνησης και έχει την ευθύνη τόσο για τη σύνταξη, διαχείριση, εκτύπωση και κυκλοφορία των Φύλλων της Εφημερίδας της Κυβερνήσεως (ΦΕΚ), όσο και για την κάλυψη των εκτυπωτικών - εκδοτικών αναγκών του δημοσίου και του ευρύτερου δημόσιου τομέα (ν. 3469/2006/Α' 131 και π.δ. 29/2018/Α' 58).

1. ΦΥΛΛΟ ΤΗΣ ΕΦΗΜΕΡΙΔΑΣ ΤΗΣ ΚΥΒΕΡΝΗΣΕΩΣ (ΦΕΚ)

- Τα **ΦΕΚ σε ηλεκτρονική μορφή** διατίθενται δωρεάν στο **www.et.gr**, την επίσημη ιστοσελίδα του Εθνικού Τυπογραφείου. Όσα ΦΕΚ δεν έχουν ψηφιοποιηθεί και καταχωριστεί στην ανωτέρω ιστοσελίδα, ψηφιοποιούνται και αποστέλλονται επίσης δωρεάν με την υποβολή αίτησης, για την οποία αρκεί η συμπλήρωση των αναγκαίων στοιχείων σε ειδική φόρμα στον ιστότοπο **www.et.gr**.
- Τα **ΦΕΚ σε έντυπη μορφή** διατίθενται σε μεμονωμένα φύλλα είτε απευθείας από το Τμήμα Πωλήσεων και Συνδρομητών, είτε ταχυδρομικά με την αποστολή αιτήματος παραγγελίας μέσω των ΚΕΠ, είτε με ετήσια συνδρομή μέσω του Τμήματος Πωλήσεων και Συνδρομητών. Το κόστος ενός ασπρόμαυρου ΦΕΚ από 1 έως 16 σελίδες είναι 1,00 €, αλλά για κάθε επιπλέον οκτασέλιδο (ή μέρος αυτού) προσαυξάνεται κατά 0,20 €. Το κόστος ενός έγχρωμου ΦΕΚ από 1 έως 16 σελίδες είναι 1,50 €, αλλά για κάθε επιπλέον οκτασέλιδο (ή μέρος αυτού) προσαυξάνεται κατά 0,30 €. Το τεύχος Α.Σ.Ε.Π. διατίθεται δωρεάν.

• Τρόποι αποστολής κειμένων προς δημοσίευση:

- A. Τα κείμενα προς δημοσίευση στο ΦΕΚ, από τις υπηρεσίες και τους φορείς του δημοσίου, αποστέλλονται ηλεκτρονικά στη διεύθυνση **webmaster.et@et.gr** με χρήση προηγμένης ψηφιακής υπογραφής και χρονοσήμανσης.
- B. Κατ' εξαίρεση, όσοι πολίτες δεν διαθέτουν προηγμένη ψηφιακή υπογραφή μπορούν είτε να αποστέλλουν ταχυδρομικά, είτε να καταθέτουν με εκπρόσωπό τους κείμενα προς δημοσίευση εκτυπωμένα σε χαρτί στο Τμήμα Παραλαβής και Καταχώρισης Δημοσιευμάτων.

- Πληροφορίες, σχετικά με την αποστολή/κατάθεση εγγράφων προς δημοσίευση, την ημερήσια κυκλοφορία των Φ.Ε.Κ., με την πώληση των τευχών και με τους ισχύοντες τιμοκαταλόγους για όλες τις υπηρεσίες μας, περιλαμβάνονται στον ιστότοπο (**www.et.gr**). Επίσης μέσω του ιστότοπου δίδονται πληροφορίες σχετικά με την πορεία δημοσίευσης των εγγράφων, με βάση τον Κωδικό Αριθμό Δημοσιεύματος (ΚΑΔ). Πρόκειται για τον αριθμό που εκδίδει το Εθνικό Τυπογραφείο για όλα τα κείμενα που πληρούν τις προϋποθέσεις δημοσίευσης.

2. ΕΚΤΥΠΩΤΙΚΕΣ - ΕΚΔΟΤΙΚΕΣ ΑΝΑΓΚΕΣ ΤΟΥ ΔΗΜΟΣΙΟΥ

Το Εθνικό Τυπογραφείο ανταποκρινόμενο σε αιτήματα υπηρεσιών και φορέων του δημοσίου αναλαμβάνει να σχεδιάσει και να εκτυπώσει έντυπα, φυλλάδια, βιβλία, αφίσες, μπλοκ, μηχανογραφικά έντυπα, φακέλους για κάθε χρήση, κ.ά.

Επίσης σχεδιάζει ψηφιακές εκδόσεις, λογότυπα και παράγει οπτικοακουστικό υλικό.

Ταχυδρομική Διεύθυνση: Καποδιστρίου 34, τ.κ. 10432, Αθήνα

Ιστότοπος: **www.et.gr**

ΤΗΛΕΦΩΝΙΚΟ ΚΕΝΤΡΟ: 210 5279000 - fax: 210 5279054

Πληροφορίες σχετικά με την λειτουργία του ιστότοπου: **helpdesk.et@et.gr**

ΕΞΥΠΗΡΕΤΗΣΗ ΚΟΙΝΟΥ

Πωλήσεις - Συνδρομές: (Ισόγειο, τηλ. 210 5279178 - 180)

Πληροφορίες: (Ισόγειο, Γρ. 3 και τηλεφ. κέντρο 210 5279000)

Παραλαβή Δημ. Ύλης: (Ισόγειο, τηλ. 210 5279167, 210 5279139)

Αποστολή ψηφιακά υπογεγραμμένων εγγράφων προς δημοσίευση στο ΦΕΚ: **webmaster.et@et.gr**

Ωράριο για το κοινό: Δευτέρα ως Παρασκευή: 8:00 - 13:30

Πληροφορίες για γενικό πρωτόκολλο και αλληλογραφία: **grammateia@et.gr**

Πείτε μας τη γνώμη σας,

για να βελτιώσουμε τις υπηρεσίες μας, συμπληρώνοντας την ειδική φόρμα στον ιστότοπό μας.

