



ΕΦΗΜΕΡΙΔΑ ΤΗΣ ΚΥΒΕΡΝΗΣΕΩΣ ΤΗΣ ΕΛΛΗΝΙΚΗΣ ΔΗΜΟΚΡΑΤΙΑΣ

15 Ιουνίου 2020

ΤΕΥΧΟΣ ΤΕΤΑΡΤΟ

Αρ. Φύλλου 313

ΠΕΡΙΕΧΟΜΕΝΑ

ΑΠΟΦΑΣΕΙΣ

- 1 Κήρυξη ως αναδασωτέας δημόσιας δασικής έκτασης λόγω εκχέρσωσης, εμβαδού 101,92 τ.μ. στη θέση «Δάφνη Ερυθρών» περιφέρειας Δήμου Μάνδρας - Ειδυλλίας Ν. Αττικής.
- 2 Μερική ανάκληση της 1433/23-10-1985 απόφασης του Νομάρχη Αττικής (Δ' 771), περί κήρυξης ως αναδασωτέας δασικής έκτασης που είχε παραχωρηθεί για ρητίνευση στις θέσεις Μελετάκι, Κυπαρίσσι, Καντήλι κ.λπ., εμβαδού 60.500 στρ., της περιφέρειας Δήμου Μάνδρας Δυτικής Αττικής στη θέση «Κυπαρίσσι» του Δήμου Μάνδρας Ν. Αττικής.

ΑΠΟΦΑΣΕΙΣ

Αριθμ. 14139/935 (1)

Κήρυξη ως αναδασωτέας δημόσιας δασικής έκτασης λόγω εκχέρσωσης, εμβαδού 101,92 τ.μ. στη θέση «Δάφνη Ερυθρών» περιφέρειας Δήμου Μάνδρας - Ειδυλλίας Ν. Αττικής.

Ο ΣΥΝΤΟΝΙΣΤΗΣ
ΑΠΟΚΕΝΤΡΩΜΕΝΗΣ ΔΙΟΙΚΗΣΗΣ ΑΤΤΙΚΗΣ

Έχοντας υπόψη:

1. Την παρ. 1 του άρθρου 24 και την παρ. 3 του άρθρου 117 του Συντάγματος.
2. Τον ν. 3200/1955 «Περί διοικητικής αποκεντρώσεως» (Α' 97).
3. Τα άρθρα 6 και 280 του ν. 3852/2010 «Αρχιτεκτονική της Αυτοδ/σης και της Αποκ. Διοίκησης -Πρόγραμμα Καλλικράτης» (Α' 87).
4. Το π.δ. 135/2010 «Οργανισμός της Αποκεντρωμένης Διοίκησης Αττικής» (Α' 228),
5. Τον ν. 998/1979 «Περί προστασίας των δασών και των δασικών εν γένει εκτάσεων της Χώρας» (Α' 289) και

ιδίως: α) το άρθρο 41, β) την παρ. 1 του άρθρου 38, όπως τροποποιήθηκε με την παρ. 1 του άρθρου 35 του ν. 4280/2014 (Α' 159), γ) του εδαφίου Ια, της παρ. 1 του άρθρου 53, δ) την παρ. 7α του άρθρου 67Α, όπως προστέθηκε με το άρθρο 40 του ν. 4280/2014 (Α' 159).

6. Την υπ' αρ. οικ. 179200/5059/20.12.2012 και την υπ' αρ. 133002/6552πε/22.1.2016 εγκύκλιο του Υπουργείου Περιβάλλοντος και Ενέργειας.

7. Την υπ' αρ. 160417/1180/9.7.1980 εγκύκλιο διαταγή δ/γής του Υπουργείου Γεωργίας.

8. Τον ν. 3208/2003 «Προστασία δασικών οικοσυστημάτων, κατάρτιση δασολογίου, ρύθμιση εμπραγμάτων δικαιωμάτων επί δασών και δασικών εν γένει εκτάσεων και άλλες διατάξεις» (Α' 302).

9. Το π.δ. 32/2016 (Α' 46) «Ορισμός επιστημονικών κριτηρίων για την υπαγωγή εκτάσεων στις περιπτώσεις 1, 2 και 5 του άρθρου 3 του ν. 998/1979» (Α' 46).

10. Την υπ' αρ. 15869/15.5.2017 απόφαση του Υπουργού Εσωτερικών (ΥΟΔΔ 250), περί διορισμού του Σπυρίδωνα Κοκκινάκη στη θέση του Συντονιστή της Αποκεντρωμένης Διοίκησης Αττικής, για πενταετή θητεία,

11. Τα άρθρα 28 και 28α του ν. 4325/2015 «Εκδημοκρατισμός της Διοίκησης - Καταπολέμηση Γραφειοκρατίας και Ηλεκτρονική Διακυβέρνηση. Αποκατάσταση αδικιών και άλλες διατάξεις» (Α' 47).

12. Την υπ' αρ. οικ. 52747/1174/22-6-2018 απόφαση της Διεύθυνσης Δασών Δυτικής Αττικής «Ανάρτηση δασικού χάρτη των Προκαποδιστριακών ΟΤΑ: Ελευσίνας, Μαγούλας, Νέας Περάμου, Οινόης, Ερυθρών, Βιλίων Π.Ε. Δυτικής Αττικής και Κορυδαλλού Π.Ε. Πειραιώς και πρόσκληση για υποβολή αντιρρήσεων κατά του περιεχομένου του» (ΑΔΑ: 6Κ38ΟΡ1Κ-359).

13. Την υπ' αρ. οικ. 52885/1408/23-5-2019 απόφαση Συντονιστή Αποκεντρωμένης Διοίκησης Αττικής «Μερική Κύρωση δασικού χάρτη Δυτικής Αττικής των Προκαποδιστριακών ΟΤΑ: Ελευσίνας, Μαγούλας, Νέας Περάμου, Οινόης, Ερυθρών, Βιλίων Π.Ε. Δυτικής Αττικής και Κορυδαλλού Π.Ε. Πειραιώς (άρθρο 17 ν. 3889/2010)» (Δ' 329).

14. Την από 21-1-2020 αναφορά της αρμόδιας δασολόγου του Δασαρχείου Αιγιάλεω.

Ε. Την υπ' αρ. οικ. 13044/289/10-2-2020 πρόταση κήρυξης της ανωτέρω, αναφερόμενης στο θέμα, έκτασης ως αναδασωτέας λόγω εκχέρσωσης του Δασαρχείου Αιγιάλεω, αποφασίζουμε:

Κηρύσσουμε ως αναδασωτέα λόγω εκχέρσωσης, δημόσια δασική έκταση συνολικού εμβαδού, εκατόν ένα τετραγωνικών μέτρων και ενενήντα δύο εκατοστών του τετραγωνικού μέτρου (101,92 τ.μ.) που βρίσκεται στη θέση «Δάφνη Ερυθρών» περιφέρειας Δήμου Μάνδρας - Ειδυλλίας Νομού Αττικής, όπως αυτή απεικονίζεται με περιμετρικά στοιχεία (1, 2, α, α', β, γ, 1) στο τοπογραφικό διάγραμμα επί αποσπάσματος χάρτη ΓΥΣ κλίμ. 1:5000 με αρ. Φ.Χ. 6421/6 της συντάκτριας υπαλλήλου του Δασαρχείου Αιγιάλεω δασολόγου Οικονόμου Βασιλικής, που προσαρτάται στην (Ε) σχετική πρόταση και στην παρούσα, με συντεταγμένες κορυφών πολυγώνου κατά ΕΓΣΑ 87, σύμφωνα με τον πίνακα συντεταγμένων του τοπογραφικού που συνοδεύει αναπόσπαστα τη παρούσα, υπογεγραμμένο από την Δασάρχη Αιγιάλεω, το οποίο αποτελεί αναπόσπαστο μέρος της απόφασης αυτής και έχει όρια σήμερα ως εξής:

Βόρεια: Με ασφαλτόδρομο.

Νότια: Με μη δασική έκταση.

Ανατολικά: Με ασφαλτόδρομο.

Δυτικά: Με δασική έκταση.

Άλλα στοιχεία:

Η προς κήρυξη έκταση αποτελεί έκταση η οποία στον αναρτημένο ΔΧ της υπ' αρ. οικ. 52747/1174/22.6.2018 απόφαση της Διεύθυνσης Δασών Αττικής, περιλαμβάνεται σε ευρύτερο δασικό πολύγωνο με την ένδειξη ΔΑ δηλαδή (δάση και δασικές εκτάσεις στις Α/Φ παλαιότε-

ρης λήψης ή προϋφιστάμενα στοιχεία και άλλης μορφής/ κάλυψης εκτάσεις στις Α/Φ πρόσφατης λήψης και στις αυτοψίες), και στον μερικώς κυρωμένο δασικό χάρτη της (Γ) σχετικής απόφασης εμπίπτει στις «Δασικές εν γένει εκτάσεις των παρ. 1, 2, 3, 4 και 5 άρθρου 3 ν. 998/1979» με πράσινο φόντο. Επίσης, σύμφωνα με την ανωτέρω (Δ) σχετική αναφορά και την (Ε) σχετική πρόταση, η εν λόγω έκταση, η οποία σήμερα απέκτησε λόγω εκχέρσωσης άλλη μορφή, κατά το παρελθόν αποτελούσε έκταση δάσους/δασικής έκτασης αποτελούσα συνέχεια και ενιαίο σύνολο με ευρύτερη έκταση της ίδιας μορφής, και η οποία μαζί με την συνυπάρχουσα χλωρίδα και πανίδα αποτελούσε μέσω της αμοιβαίας αλληλεξάρτησης και αλληλεπίδρασης ιδιαίτερη δασοβιοκοινότητα και ιδιαίτερο δασογενές περιβάλλον (Α.9 σχετικό) που συνέβαλε στην διατήρηση της φυσικής και βιολογικής ισορροπίας και εξυπηρετούσε την διαβίωση του ανθρώπου εντός του φυσικού περιβάλλοντος.

Ως προς το ιδιοκτησιακό καθεστώς, σύμφωνα με την ανωτέρω (Ε) σχετική πρόταση η προς κήρυξη έκταση, θεωρείται ως κατά τεκμήριο δημόσια έκταση [άρθρο 62 του ν. 998/1979, (Α' 289)].

Σκοπός της κήρυξης της ανωτέρω έκτασης εμβαδού 101,92 τ. μ. είναι η διατήρηση του δασικού χαρακτήρα αυτής, ο αποκλεισμός της διάθεσης της για άλλη χρήση, η αποκατάσταση της δασικής βλάστησης που καταστράφηκε από την εκχέρσωση και η προστασία - διατήρηση της ισορροπίας του φυσικού περιβάλλοντος.

Από την παρούσα απόφαση δεν προκαλείται δημοσιονομική δαπάνη σε βάρος του κρατικού προϋπολογισμού (άρθρο 90 του π.δ. 63/2005, Α' 98).

Τοπογραφικό επί αποσπάσματος χάρτη ΓΥΣ (6421/6) κλιμ 1:5000 στο οποίο απεικονίζεται έκταση εμβαδού 101,92 τ.μ. υπό στοιχεία (1, 2, α, α', β, γ, 1) που προτείνεται να κηρυχθεί αναδασωτέα από εκχέρωση.

ΠΙΝΑΚΑΣ ΣΥΝΤΕΤΑΓΜΕΝΩΝ ΚΑΤΑ ΕΓΣΑ 87

1/	X=444481.1600	Y=4231510.2600
2/	X=444478.6100	Y=4231530.2100
α/	X=444475.5496	Y=4231526.5405
α'/	X=444475.5868	Y=4231526.5216
β/	X=444475.3751	Y=4231515.7266
γ/	X=444472.4884	Y=4231506.2968



ΕΘΝΙΚΟ ΤΥΠΟΓΡΑΦΕΙΟ
 Για τεχνικούς λόγους στο σχεδιάγραμμα, από το ηλεκτρονικό αρχείο, έγινε σμίκρυνση κατά ποσοστό **94%**

Προσαρτάται
 Στην αρ. 14139/935/22-04-2020
 Απόφαση του Συντονιστή Αποκεντρωμένης
 Διοίκησης Αττικής.
 Αθήνα 22-04-2020
 Ο Συντονιστής Αποκεντρωμένης Διοίκησης
 Αττικής
 Τ.Υ.

ΣΠΥΡΙΔΩΝ ΚΟΚΚΙΝΑΚΗΣ

Αιγάλεω 5-2-2020
 Η Συντάκτης

Αιγάλεω 10-2-20
 Η Δασάρχης

Οικονόμου Βασιλική
 Δασολόγος



Ειρήνη Κ. Σούρα
 Δασολόγος

Η απόφαση αυτή να δημοσιευθεί στην Εφημερίδα της Κυβερνήσεως.

Αιγάλεω, 22 Απριλίου 2020

Ο Συντονιστής Αποκεντρωμένης Διοίκησης

ΣΠΥΡΙΔΩΝ ΚΟΚΚΙΝΑΚΗΣ

Αριθμ. 27395/1578 (2)

Μερική ανάκληση της υπ' αρ. 1433/23-10-1985 απόφασης του Νομάρχη Αττικής (Δ' 771), περί κήρυξης ως αναδασωτέας δασικής έκτασης που είχε παραχωρηθεί για ρητίνευση στις θέσεις Μελετάκι, Κυπαρίσσι, Καντήλι κ.λπ. εμβαδού 60.500 στρ. της περιφέρειας Δήμου Μάνδρας Δυτικής Αττικής στη θέση «Κυπαρίσσι» του Δήμου Μάνδρας Ν. Αττικής.

Ο ΣΥΝΤΟΝΙΣΤΗΣ
ΑΠΟΚΕΝΤΡΩΜΕΝΗΣ ΔΙΟΙΚΗΣΗΣ ΑΤΤΙΚΗΣ

Έχοντας υπόψη:

1. Την παρ. 1 του άρθρου 24 και την παρ. 3 του άρθρου 117 του Συντάγματος.

2. Το άρθρο 5 του ν. 3200/1955 «Περί διοικητικής αποκέντρωσης» (Α' 87), σε συνδυασμό με τις διατάξεις του ν.δ. 532/1970 «Περί συμπληρώσεως των διατάξεων διοικητικής αποκέντρωσης» (Α' 103) σε συνδυασμό με τις διατάξεις του β.δ. 709/5-11-1970 «Περί καθορισμού των διατηρουμένων υπέρ του Υπουργού και των Περιφερειακών Διανομαρχιακού επιπέδου του Υπουργείου Γεωργίας» (Α' 235).

3. Τα άρθρα 6 και 7 του ν. 2503/1997 «Διοίκηση, οργάνωση, στελέχωση της Περιφέρειας, ρύθμιση θεμάτων για την τοπική αυτοδιοίκηση και άλλες διατάξεις» (Α' 187).

4. Το άρθρο 35 του ν. 4280/2014 (Α' 159), με το οποίο αντικαταστάθηκε το άρθρο 44 του ν. 998/1979 (Α' 289).

5. Το π.δ. 32/2016 «Ορισμός επιστημονικών κριτηρίων για την υπαγωγή εκτάσεων στις περιπτώσεις των παραγράφων 1, 2 και 5 του άρθρου 3 του ν. 998/1979» (Α' 46).

6. Τις υπ' αρ. διαταγές 16047/1180/9-7-1980, 182447/3049/24-9-1980 και 141823/24-2-1983 του Υπουργείου Γεωργίας.

7. Τα άρθρα 6 και 280 του ν. 3852/2010 «Νέα Αρχιτεκτονική της Αυτοδιοίκησης και της Αποκεντρωμένης Διοίκησης - Πρόγραμμα Καλλικράτης» (Α' 87).

8. Το π.δ. 135/2010 «Οργανισμός της Αποκεντρωμένης Διοίκησης Αττικής» (Α' 228).

9. Το άρθρο 28 του ν. 4325/2015 (Α' 47) και η υπ' αρ. 15869/15-5-2017 απόφαση Υπουργού Εσωτερικών (ΥΟΔΔ 250) με την οποία διορίστηκε ο Σπυρίδων Κοκκινάκης του Χρήστου, Συντονιστής της Αποκεντρωμένης Διοίκησης Αττικής.

10. Την υπ' αρ. 1433/23-10-1985 απόφαση του Νομάρχη Αττικής (Δ' 771), περί κήρυξης ως αναδασωτέας δασικής έκτασης που είχε παραχωρηθεί για ρητίνευση εμβαδού 60.500 στρεμμάτων στις θέσεις «Μελετάκι, Κυπαρίσσι, Καντήλι κ.λπ.» περιφέρειας Δήμου Μάνδρας που καταστράφηκε από πυρκαγιά στην οποία εμπύπτει η έκταση που προτείνεται για ανάκληση.

11. Την υπ' αρ. οικ. 12060/885/10-2-2017 απόφαση της Διεύθυνσης Δασών Δυτικής Αττικής (ΑΔΑ: 6ΧΠ50Ρ1Κ-Η04) με θέμα «Ανάρτηση δασικού χάρτη των Δήμων: Αγ. Βαρβάρας, Αιγάλεω, Αγ. Αναργύρων, Καματερού, Ασπροπύργου, Ιλίου, Μάνδρας, Περιστερίου Χαϊδαρίου Περιφερειακής Ενότητας Δυτικής Αττικής και πρόσκληση για υποβολή αντιρρήσεων κατά του περιεχομένου του» σύμφωνα με την οποία, η προτεινόμενη για ανάκληση έκταση, περιλαμβάνεται εντός περιοχής για

την οποία έγινε ανάρτηση του δασικού χάρτη και φέρει τον κωδικό ΑΝ και επιπλέον πληροφορία ΑΑ.

12. Την υπ' αρ. 31872/761/10-4-2019 πρόταση του Δασαρχείου Αιγάλεω με τη συνημμένη σε αυτήν την από 18-03-2019 αναφορά της αρμόδιας δασολόγου του Δασαρχείου Αιγάλεω Οικονόμου Βασιλικής, αποφασίζουμε:

Ανακαλούμε μερικώς την υπ' αρ. 1433/23-10-1985 απόφαση του Νομάρχη Αττικής (Δ' 771), περί κήρυξης ως αναδασωτέας δασικής έκτασης που είχε παραχωρηθεί για ρητίνευση στη θέση «Μελετάκι, Κυπαρίσσι, Καντήλι κ.λπ.» εμβαδού 60.500 στρ. της Περιφέρειας του Δήμου Μάνδρας Δυτικής Αττικής» στη θέση «Κυπαρίσσι» του Δήμου Μάνδρας Δυτικής Αττικής, λόγω πυρκαγιάς, μόνο για έκταση συνολικού εμβαδού 6.293,4006 τ.μ. (έξι χιλιάδων διακοσίων ενενήντα τριών τετραγωνικών μέτρων και τεσσάρων χιλιάδων έξι δεκάκις χιλιοστών του τετραγωνικού μέτρου, που αποτελείται αναλυτικότερα από τις: (έκταση 19) εμβαδού: 2.781,8130 τ.μ. (δύο χιλιάδων επτακοσίων ογδόντα ενός τετραγωνικών μέτρων και οκτώ χιλιάδων εκατόν τριάντα δεκάκις χιλιοστών του τετραγωνικού μέτρου), διότι εμφανίζεται με μορφή αγροτικής έκτασης κατά το έτος 1981 (Α/Φ 1981 είναι η πλησιέστερη προς το χρόνο κήρυξης) και σήμερα έχει την ίδια μορφή, (έκταση 20) εμβαδού 1.468,4473 τ.μ. (χιλίων τετρακοσίων εξήντα οκτώ τετραγωνικών μέτρων και τεσσάρων χιλιάδων τετρακοσίων εβδομήντα τριών δεκάκις χιλιοστών του τετραγωνικού μέτρου), διότι εμφανίζεται με μορφή αγροτικής έκτασης κατά το έτος 1981 (Α/Φ 1981 είναι η πλησιέστερη προς το χρόνο κήρυξης) και σήμερα έχει την ίδια μορφή, (έκταση 21) εμβαδού: 1.564,6370 τ.μ., (χιλίων πεντακοσίων εξήντα τεσσάρων τετραγωνικών μέτρων και έξι χιλιάδων τριακοσίων εβδομήντα δεκάκις χιλιοστών του τετραγωνικού μέτρου), διότι εμφανίζεται με μορφή αγροτικής έκτασης κατά το έτος 1981 (Α/Φ 1981 είναι η πλησιέστερη προς το χρόνο κήρυξης) και σήμερα έχει την ίδια μορφή, (έκταση 22) εμβαδού: 478,5033 τ.μ. (τετρακοσίων εβδομήντα οκτώ τετραγωνικών μέτρων και πέντε χιλιάδων τριάντα τριών δεκάκις χιλιοστών του τετραγωνικού μέτρου διότι εμφανίζεται με μορφή αγροτικής έκτασης κατά το έτος 1981 (Α/Φ 1981 είναι η πλησιέστερη προς το χρόνο κήρυξης) και σήμερα έχει την ίδια μορφή. Όλες οι ανωτέρω προαναφερόμενες επιμέρους εκτάσεις, ως εμπύπτουσες στην περ. 6α του άρθρου 3, ν. 998/1979, περιελήφθησαν στην υπ' αρ. 1433/23-10-1985 απόφαση του Νομάρχη Αττικής λόγω πλάνης περί τα πράγματα και της πραγματικής αιτίας.

Οι ως άνω επιμέρους εκτάσεις, στη θέση «Κυπαρίσσι» περιφέρειας Δήμου Μάνδρας - Ειδυλλίας Ν. Αττικής, απεικονίζονται σε τοπογραφικό επί αποσπάσματος χαρτών ΓΥΣ (6431-8) κλίμακας 1:5000 της αρμόδιας Δασολόγου του Δασαρχείου Αιγάλεω, το οποίο συνοδεύει αναπόσπαστα την απόφαση αυτή, με μαύρα περιγράμματα των επιμέρους εκτάσεων με ενδείξεις 19, 20, 21 και 22 και με όρια αυτών: (έκταση 19) Βόρεια με δάσος - αναδασωτέα έκταση (υπ' αρ. 1433/23-10-85 απόφαση), Νότια με δάσος - αναδασωτέα έκταση (υπ' αρ. 1433/23-10-85 απόφαση), Ανατολικά με δάσος - αναδασωτέα έκταση (υπ' αρ. 1433/23-10-1985 απόφαση), Δυτικά με δάσος

(αναδασωτέα με την υπ' αρ. 1433/23-10-1985 απόφαση του Νομάρχη Αττικής), (έκταση 20) Βόρεια με αγροτική έκταση (αναδασωτέα με την υπ' αρ. 1433/23-10-1985 απόφαση), Νότια με δάσος - αναδασωτέα έκταση (υπ' αρ. 1433/23-10-1985 απόφαση), Ανατολικά με δάσος - αναδασωτέα έκταση (υπ' αρ. 1433/23-10-1985 απόφαση), Δυτικά με δάσος - αναδασωτέα έκταση (υπ' αρ. 1433/ 23-10-1985 απόφαση του Νομάρχη Αττικής), (έκταση 21) Βόρεια με δάσος (αναδασωτέα με την υπ' αρ. 1433/23-10-1985 απόφαση), Νότια με δάσος - αναδασωτέα έκταση (υπ' αρ. 1433/23-10-1985 απόφαση), Ανατολικά με δάσος - αναδασωτέα έκταση (υπ' αρ. 1433/23-10-1985 απόφαση), Δυτικά με δάσος - αναδασωτέα έκταση (υπ' αρ. 1433/23-10-1985 απόφαση του Νομάρχη Αττικής), (έκταση 22) Βόρεια με δάσος (αναδασωτέα με την υπ' αρ. 1433/23-10-1985 απόφαση), Νότια με δάσος (αναδασωτέα με την υπ' αρ. 1433/23-10-1985 απόφαση), Ανατολικά με δάσος (αναδασωτέα με την υπ' αρ. 1433/23-10-1985 απόφαση), Δυτικά με δάσος - αναδασωτέα έκταση (υπ' αρ. 1433/23-10-1985 απόφαση του Νομάρχη Αττικής).

Οι συντεταγμένες των κορυφών των προς ανάκληση επιμέρους τμημάτων (εκτάσεις 19,20,21 και 22), αποτυπώνονται στους παρακάτω πίνακες 1-4 κατά ΕΓΣΑ 87:

Πίνακας 1.

Συντεταγμένες κορυφών πολυγώνου έκτασης 19 κατά ΕΓΣΑ 87

A/A	X	Y	A/A	X	Y
1	445119.3505	4218435.9687	11	445060.0567	4218427.8233
2	445114.6957	4218425.1549	12	445045.5459	4218429.3889
3	445110.4337	4218419.7815	13	445045.2161	4218419.5829
4	445104.8597	4218417.6841	14	445042.1647	4218420.3243
5	445099.8771	4218418.0771	15	444995.6683	4218439.4965
6	445093.5171	4218421.2889	16	444996.8743	4218449.2343
7	445083.0249	4218430.5291	17	445061.9631	4218454.7647
8	445078.0425	4218431.8399	18	445080.6815	4218452.2123
9	445073.8459	4218431.7743	19	445098.1235	4218447.5327
10	445067.0649	4218428.9771	20	445098.8281	4218445.6027

Πίνακας 2.

Συντεταγμένες κορυφών πολυγώνου έκτασης 20 κατά ΕΓΣΑ 87

A/A	X	Y	A/A	X	Y
21	445113.4385	4218394.7817	33	445123.6485	4218338.2021
22	445119.8197	4218361.5997	34	445118.5435	4218337.3513
23	445132.5823	4218362.0251	35	445115.1401	4218345.0087
24	445134.7095	4218383.2957	36	445098.9743	4218367.1299
25	445136.4111	4218388.4005	37	445100.6761	4218381.5939
26	445142.7923	4218387.9751	38	445103.2285	4218398.1851
27	445144.0685	4218377.3399	39	445103.2285	4218403.7153
28	445146.1957	4218349.6881	40	445105.7811	4218408.8203
29	445139.3889	4218344.1577	41	445108.3337	4218409.2457
30	445136.4111	4218351.8151	42	445110.8861	4218406.2679
31	445135.9857	4218350.9643	43	445110.8861	4218404.1407
32	445122.3723	4218350.5389			

Πίνακας 3.

Συντεταγμένες κορυφών πολυγώνου έκτασης 21 κατά ΕΓΣΑ 87

A/A	X	Y	A/A	X	Y
44	445167.0411	4218415.6765	57	445158.6155	4218404.2927

45	445175.1239	4218411.3727	58	445155.0939	4218409.8553
46	445182.3861	4218407.1253	59	445151.6871	4218412.3525
47	445163.7687	4218350.2045	60	445144.6577	4218413.9467
48	445161.4739	4218345.8829	61	445137.0591	4218412.1113
49	445156.9733	4218345.7943	62	445132.1199	4218413.6301
50	445154.8553	4218346.8531	63	445130.6639	4218416.5417
51	445154.3255	4218351.5277	64	445128.8277	4218425.0225
52	445155.6495	4218367.1403	65	445131.7399	4218426.6681
53	445152.5547	4218378.5975	66	445141.8707	4218425.5919
54	445152.2869	4218387.0755	67	445154.7039	4218422.0081
55	445155.5009	4218391.7161	68	445164.0631	4218417.7539
56	445158.1805	4218395.8205			

Πίνακας 4.

Συντεταγμένες κορυφών πολυγώνου έκτασης 22 κατά ΕΓΣΑ 87

A/A	X	Y	A/A	X	Y
69	445175.1239	4218347.1357	76	445185.3339	4218383.2957
70	445172.1461	4218345.4341	77	445196.3947	4218384.1465
71	445170.0189	4218346.2849	78	445195.5439	4218380.3177
72	445169.1683	4218349.6881	79	445193.8423	4218374.7873
73	445172.5715	4218364.1521	80	445187.0357	4218362.4505
74	445174.2731	4218370.5333	81	445179.3781	4218355.2185
75	445177.2511	4218375.2129			

Από την παρούσα απόφαση δεν προκαλείται δημοσιονομική δαπάνη σε βάρος του κρατικού προϋπολογισμού (άρθρο 90 του π.δ. 63/2005, Α' 98).

Τοπογραφικό επί αποσπάσματος χαρτών ΓΥΣ κλίμ 1:5000 (6431/8) έκτασης - στη θέση «Κυπαρίσσι» Δ. Μάνδρας - Ειδικός
συνολικού εμβαδού 6.293,4006 τ.μ. αποτελούμενη από τις εκτάσεις:

- έκταση 19 εμβαδού 2.781,8130 τ.μ. υπό στοιχεία (1, 2, 3, ..., 19, 20, 1),
- έκταση 20 εμβαδού 1.468,4473 τ.μ. υπό στοιχεία (21, 22, 23, ..., 41, 42, 43, 44),
- έκταση 21 εμβαδού 1.564,6370 τ.μ. υπό στοιχεία (44, 45, 46, ..., 67, 68, 44) &
- έκταση 22 εμβαδού 478,5033 τ.μ. υπό στοιχεία (69, 70, 71, ..., 80, 81, 69)

- ενδεικτικά σε ορισμένα σημεία του περιγράμματος - και αναλυτικά στους πίνακες συντεταγμένων για τις οποίες ορίστηκε η ανάδοσση και η προποσίεται η 1433/23-10-85 απόφαση κήρυξης έκτασης ως αναδοστέας:

ΕΘΝΙΚΟ ΤΥΠΟΓΡΑΦΕΙΟ
Για τεχνικούς λόγους στο σχεδιάγραμμα,
από το ηλεκτρονικό αρχείο, έγινε
σμίκρυνση κατά ποσοστό **60%**

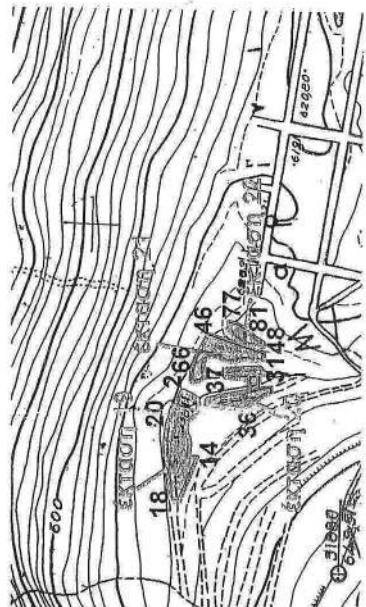

Πίνακας συντεταγμένων έκτασης 19

1/	X=445119,3505	Y=4218435,9687
2/	X=445114,6957	Y=4218425,1549
3/	X=445110,4337	Y=4218419,7815
4/	X=445104,8597	Y=4218417,6841
5/	X=445099,8771	Y=4218418,0771
6/	X=445093,5171	Y=4218421,2889
7/	X=445083,0249	Y=4218430,5291
8/	X=445076,0425	Y=4218431,8399
9/	X=445073,8459	Y=4218431,7743
10/	X=445067,0649	Y=4218428,9771
11/	X=445060,0567	Y=4218427,8233
12/	X=445045,5459	Y=4218429,3889
13/	X=445045,2161	Y=4218419,5829
14/	X=445042,1647	Y=4218420,3243
15/	X=444995,6683	Y=4218439,4965
16/	X=444896,8743	Y=4218449,2343
17/	X=445061,9631	Y=4218454,7647
18/	X=445080,6815	Y=4218452,2123
19/	X=445098,1235	Y=4218447,5327
20/	X=445098,6281	Y=4218445,6027

Πίνακας συντεταγμένων έκτασης 20

21/	X=445113,4385	Y=4218394,7817
22/	X=445119,8197	Y=4218361,5997
23/	X=445132,5823	Y=4218362,0251
24/	X=445134,7095	Y=4218383,2957
25/	X=445136,4111	Y=4218388,4005
26/	X=445142,7923	Y=4218387,9751
27/	X=445144,0685	Y=4218377,3399
28/	X=445146,1957	Y=4218349,6881
29/	X=445139,3889	Y=4218344,1577
30/	X=445136,4111	Y=4218351,6151
31/	X=445135,9857	Y=4218350,9643
32/	X=445122,3723	Y=4218350,5389
33/	X=445123,6485	Y=4218338,2021
34/	X=445118,5435	Y=4218337,3513
35/	X=445115,1401	Y=4218345,0087
36/	X=445098,9743	Y=4218367,1299
37/	X=445100,6761	Y=4218381,5939
38/	X=445103,2285	Y=4218398,1851
39/	X=445103,2285	Y=4218403,7153
40/	X=445105,7811	Y=4218408,6203
41/	X=445108,3337	Y=4218409,2457
42/	X=445110,8861	Y=4218406,2679
43/	X=445110,8861	Y=4218404,1407

Πίνακας συντεταγμένων έκτασης 22

69/	X=445175,1239	Y=4218347,1357
70/	X=445172,1461	Y=4218345,4341
71/	X=445170,0189	Y=4218346,2849
72/	X=445169,1683	Y=4218349,6881
73/	X=445172,5715	Y=4218364,1521
74/	X=445174,2731	Y=4218370,5333
75/	X=445177,2511	Y=4218375,2129
76/	X=445195,3339	Y=4218383,2957
77/	X=445196,3947	Y=4218384,1465
78/	X=445195,5439	Y=4218380,3177
79/	X=445193,8423	Y=4218374,7873
80/	X=445187,0357	Y=4218362,4505
81/	X=445179,3781	Y=4218355,2185

Προσαστάται
 Στην αρ. 27395/157822-04-2020
 Απόφαση του Συντονιστή Αποκεντρωμένης
 Διοίκησης Αττικής,
 Αθήνα 22-04-2020
 Ο Συντονιστής Αποκεντρωμένης Διοίκησης
 Αττικής
 Τ.Υ.
 Ξηριδών Κοκκινάκης

4-4-2019
 Ανάλευση 10-4-19
 Η Δασάρχης
 Οικονομίου Βασιλική
 Η Συντάκτρια
 Δασολόγος
 ΕΛΛΗΝΙΚΗ ΔΗΜΟΚΡΑΤΙΑ
 ΔΙΑΧΕΙΡΙΣΗ ΚΑΙ ΠΡΟΣΤΑΣΙΑ ΤΗΣ ΑΓΡΟΤΙΚΗΣ ΚΑΙ ΔΑΣΙΚΗΣ ΚΑΤΑΣΤΑΣΗΣ
 ΓΕΝΙΚΗ ΔΙΕΥΘΥΝΣΗ
 ΔΙΟΙΚΗΣΗ ΚΕΝΤΡΙΚΗΣ ΣΥΝΤΟΝΙΣΤΙΚΗΣ ΔΙΟΙΚΗΣΗΣ ΑΤΤΙΚΗΣ
 ΔΑΣΟΛΟΓΟΣ

Η απόφαση αυτή να δημοσιευθεί στην Εφημερίδα της Κυβερνήσεως.

Αιγάλεω, 22 Απριλίου 2020
 Ο Συντονιστής Αποκεντρωμένης Διοίκησης
 ΣΠΥΡΙΔΩΝ ΚΟΚΚΙΝΑΚΗΣ



ΕΘΝΙΚΟ ΤΥΠΟΓΡΑΦΕΙΟ

Το Εθνικό Τυπογραφείο αποτελεί δημόσια υπηρεσία υπαγόμενη στην Προεδρία της Κυβέρνησης και έχει την ευθύνη τόσο για τη σύνταξη, διαχείριση, εκτύπωση και κυκλοφορία των Φύλλων της Εφημερίδας της Κυβερνήσεως (ΦΕΚ), όσο και για την κάλυψη των εκτυπωτικών - εκδοτικών αναγκών του δημοσίου και του ευρύτερου δημόσιου τομέα (ν. 3469/2006/Α' 131 και π.δ. 29/2018/Α' 58).

1. ΦΥΛΛΟ ΤΗΣ ΕΦΗΜΕΡΙΔΑΣ ΤΗΣ ΚΥΒΕΡΝΗΣΕΩΣ (ΦΕΚ)

- Τα **ΦΕΚ σε ηλεκτρονική μορφή** διατίθενται δωρεάν στο **www.et.gr**, την επίσημη ιστοσελίδα του Εθνικού Τυπογραφείου. Όσα ΦΕΚ δεν έχουν ψηφιοποιηθεί και καταχωριστεί στην ανωτέρω ιστοσελίδα, ψηφιοποιούνται και αποστέλλονται επίσης δωρεάν με την υποβολή αίτησης, για την οποία αρκεί η συμπλήρωση των αναγκαίων στοιχείων σε ειδική φόρμα στον ιστότοπο **www.et.gr**.

- Τα **ΦΕΚ σε έντυπη μορφή** διατίθενται σε μεμονωμένα φύλλα είτε απευθείας από το Τμήμα Πωλήσεων και Συνδρομητών, είτε ταχυδρομικά με την αποστολή αιτήματος παραγγελίας μέσω των ΚΕΠ, είτε με ετήσια συνδρομή μέσω του Τμήματος Πωλήσεων και Συνδρομητών. Το κόστος ενός ασπρόμαυρου ΦΕΚ από 1 έως 16 σελίδες είναι 1,00 €, αλλά για κάθε επιπλέον οκτασέλιδο (ή μέρος αυτού) προσαυξάνεται κατά 0,20 €. Το κόστος ενός έγχρωμου ΦΕΚ από 1 έως 16 σελίδες είναι 1,50 €, αλλά για κάθε επιπλέον οκτασέλιδο (ή μέρος αυτού) προσαυξάνεται κατά 0,30 €. Το τεύχος Α.Σ.Ε.Π. διατίθεται δωρεάν.

• Τρόποι αποστολής κειμένων προς δημοσίευση:

Α. Τα κείμενα προς δημοσίευση στο ΦΕΚ, από τις υπηρεσίες και τους φορείς του δημοσίου, αποστέλλονται ηλεκτρονικά στη διεύθυνση **webmaster.et@et.gr** με χρήση προηγμένης ψηφιακής υπογραφής και χρονοσήμανσης.

Β. Κατ' εξαίρεση, όσοι πολίτες δεν διαθέτουν προηγμένη ψηφιακή υπογραφή μπορούν είτε να αποστέλλουν ταχυδρομικά, είτε να καταθέτουν με εκπρόσωπό τους κείμενα προς δημοσίευση εκτυπωμένα σε χαρτί στο Τμήμα Παραλαβής και Καταχώρισης Δημοσιευμάτων.

- Πληροφορίες, σχετικά με την αποστολή/κατάθεση εγγράφων προς δημοσίευση, την ημερήσια κυκλοφορία των Φ.Ε.Κ., με την πώληση των τευχών και με τους ισχύοντες τιμοκαταλόγους για όλες τις υπηρεσίες μας, περιλαμβάνονται στον ιστότοπο (**www.et.gr**). Επίσης μέσω του ιστότοπου δίδονται πληροφορίες σχετικά με την πορεία δημοσίευσης των εγγράφων, με βάση τον Κωδικό Αριθμό Δημοσιεύματος (ΚΑΔ). Πρόκειται για τον αριθμό που εκδίδει το Εθνικό Τυπογραφείο για όλα τα κείμενα που πληρούν τις προϋποθέσεις δημοσίευσης.

2. ΕΚΤΥΠΩΤΙΚΕΣ - ΕΚΔΟΤΙΚΕΣ ΑΝΑΓΚΕΣ ΤΟΥ ΔΗΜΟΣΙΟΥ

Το Εθνικό Τυπογραφείο ανταποκρινόμενο σε αιτήματα υπηρεσιών και φορέων του δημοσίου αναλαμβάνει να σχεδιάσει και να εκτυπώσει έντυπα, φυλλάδια, βιβλία, αφίσες, μπλοκ, μηχανογραφικά έντυπα, φακέλους για κάθε χρήση, κ.ά.

Επίσης σχεδιάζει ψηφιακές εκδόσεις, λογότυπα και παράγει οπτικοακουστικό υλικό.

Ταχυδρομική Διεύθυνση: Καποδιστρίου 34, τ.κ. 10432, Αθήνα

Ιστότοπος: **www.et.gr**

ΤΗΛΕΦΩΝΙΚΟ ΚΕΝΤΡΟ: 210 5279000 - fax: 210 5279054

Πληροφορίες σχετικά με την λειτουργία του ιστότοπου: **helpdesk.et@et.gr**

ΕΞΥΠΗΡΕΤΗΣΗ ΚΟΙΝΟΥ

Πωλήσεις - Συνδρομές: (Ισόγειο, τηλ. 210 5279178 - 180)

Πληροφορίες: (Ισόγειο, Γρ. 3 και τηλεφ. κέντρο 210 5279000)

Παραλαβή Δημ. Ύλης: (Ισόγειο, τηλ. 210 5279167, 210 5279139)

Αποστολή ψηφιακά υπογεγραμμένων εγγράφων προς δημοσίευση στο ΦΕΚ: **webmaster.et@et.gr**

Πληροφορίες για γενικό πρωτόκολλο και αλληλογραφία: **grammateia@et.gr**

Ωράριο για το κοινό: Δευτέρα ως Παρασκευή: 8:00 - 13:30

Πείτε μας τη γνώμη σας,

για να βελτιώσουμε τις υπηρεσίες μας, συμπληρώνοντας την ειδική φόρμα στον ιστότοπό μας.

