



ΕΦΗΜΕΡΙΔΑ ΤΗΣ ΚΥΒΕΡΝΗΣΕΩΣ ΤΗΣ ΕΛΛΗΝΙΚΗΣ ΔΗΜΟΚΡΑΤΙΑΣ

9 Δεκεμβρίου 2020

ΤΕΥΧΟΣ ΤΕΤΑΡΤΟ

Αρ. Φύλλου 802

ΑΠΟΦΑΣΕΙΣ

Αριθμ. 203664

Επανακαθορισμός οριογραμμής αιγιαλού και καθορισμός οριογραμμής παραλίας και παλαιού αιγιαλού στην Θέση «Νικολέικα» του Δ. Αιγιάλειας Π.Ε. Αχαΐας.

Ο ΣΥΝΤΟΝΙΣΤΗΣ
ΑΠΟΚΕΝΤΡΩΜΕΝΗΣ ΔΙΟΙΚΗΣΗΣ
ΠΕΛΟΠΟΝΝΗΣΟΥ,
ΔΥΤΙΚΗΣ ΕΛΛΑΔΑΣ ΚΑΙ ΙΟΝΙΟΥ

Έχοντας υπόψη:

1. Τον ν. 2503/1997 «Διοίκηση, Οργάνωση, Στελέχωση της Περιφέρειας, ρύθμιση θεμάτων για την Τοπική Αυτοδιοίκηση και άλλες διατάξεις» (Α' 107).

2. Το άρθρο 9 του ν. 2690/1999 «Κύρωση του Κώδικα Διοικητικής Διαδικασίας και άλλες διατάξεις» (Α' 45).

3. Την υπό στοιχεία 1063349/790/Α0006/3-8-2004 απόφαση του Υπουργού Οικονομίας και Οικονομικών, σχετικά με την καταγραφή - διοικητική κωδικοποίηση των αρμοδιοτήτων σε θέματα υπηρεσιών του Υπουργείου Οικονομίας και Οικονομικών που περιέρχονται στους Γενικούς Γραμματείς Περιφερειών κατά τις διατάξεις της παρ. 21 του άρθρου 46 του ν. 3220/2004.

4. Την παρ. 21 του άρθρου 46 του ν. 3220/2004 (Α' 15) «Μέτρα αναπτυξιακής και κοινωνικής πολιτικής - αντικειμενικοποίηση του φορολογικού ελέγχου και άλλες διατάξεις».

5. Τα άρθρα 6, 238, 280 και της παρ. 4 του άρθρου 283 του ν. 3852/2010 «Νέα Αρχιτεκτονική της Αυτοδιοίκησης και της Αποκεντρωμένης Διοίκησης - Πρόγραμμα "Καλλικράτης"» (Α' 87).

6. Το π.δ. 139/2010 «Οργανισμός της Αποκεντρωμένης Διοίκησης Πελοποννήσου, Δυτικής Ελλάδος και Ιονίου» (Α' 232).

7. Το άρθρο 28 του ν. 4325/2015 «Εκδημοκρατισμός της Διοίκησης - Καταπολέμηση Γραφειοκρατίας και Ηλεκτρονική Διακυβέρνηση. Αποκατάσταση αδικιών και άλλες διατάξεις» (Α' 47).

8. Το άρθρο 24 του ν. 4368/2016 «Μέτρα για την επιτάχυνση του Κυβερνητικού έργου και άλλες διατάξεις» (Α' 21), με το οποίο προστέθηκε άρθρο 28Α στον ν. 4325/2015 και ειδικότερα στην παράγραφο 5.α.αυτού

που αναφέρεται ότι «Ο Συντονιστής της Αποκεντρωμένης Διοίκησης με απόφασή του, η οποία δημοσιεύεται στην Εφημερίδα της Κυβερνήσεως, δύναται να μεταβιβάζει στους προϊσταμένους των οργανικών μονάδων της ορισμένες από τις αρμοδιότητές του ή το δικαίωμα υπογραφής «με εντολή Συντονιστή της Αποκεντρωμένης Διοίκησης».

9. Το άρθρο 5 του ν. 3469/2006 «Εθνικό Τυπογραφείο, Εφημερίς της Κυβερνήσεως και άλλες διατάξεις» (Α' 131).

10. Την υπ' αρ.15870/15-5-2017 απόφαση του Υπουργού Εσωτερικών περί διορισμού του Νικόλαου Παπαθεοδώρου του Αγγελάκη ως Συντονιστή της Αποκεντρωμένης Διοίκησης Πελοποννήσου, Δυτικής Ελλάδας και Ιονίου (Υ.Ο.Δ.Δ. 250).

11. Τα άρθρα 3, 5 και 7Α του ν. 2971/2001 (Α' 285), τον ν. 3978/2011 και ιδίως το άρθρο 11 του ν. 4281/2014 (Α' 160) και το άρθρο 27 του ν. 4321/2015 (Α' 32).

12. Το π.δ. 142/23-11-2017 «Οργανισμός του Υπουργείου Οικονομικών» (Α' 181).

13. Το από 9/1976 (Πινακίδα 1) τοπογραφικό διάγραμμα του Υπουργείου Οικονομικών για την παραλιακή περιοχή από Νικολέικα μέχρι Βαλιμήτικα αρμοδιότητας οικονομικής εφορίας Αιγιαλείας Νομού Αχαΐας.

14. Την υπ' αρ. 146648/13-7-2018 διαπιστωτική πράξη Συντονιστή Αποκεντρωμένης Διοίκησης Πελοποννήσου, Δυτικής Ελλάδας και Ιονίου για οριστικοποίηση προκαταρκτικής γραμμής αιγιαλού (Π.Ο.Α.) στην Περιφερειακή Ενότητα Αχαΐας (Δ' 298), στην οποία περιλαμβάνεται και η εξεταζόμενη περιοχή.

15. Την Π.Ο.Α. Κτηματολόγιο 22-9-2014 και το υπόβαθρο Κτηματολόγιο 1945 από την εφαρμογή του αιγιαλού του Πληροφοριακού Συστήματος ΨΥ.ΔΗ.ΠΕ.ΕΚ του Υπουργείου Οικονομικών.

16. Την υπ' αρ. 26-1-2018 αίτηση του Κουσίδη Βασιλείου με τα στοιχεία που την συνοδεύουν.

17. Το υπ' αρ. 1387/8-6-2018 έγγραφο του τμήματος Πολεοδομικού Σχεδιασμού και Εφαρμογών της Διεύθυνσης Υπηρεσίας Δόμησης του Δ. Αιγιάλειας, από το οποίο προκύπτουν οι οριοθετήσεις των οικισμών Νικολέικων και Ριζόμυλου σύμφωνα με τα (Δ' 873/1991 και Δ' 480/1998).

18. Το υπό στοιχεία οικ.1104509/4601/19-11-2001 έγγραφο της Διεύθυνσης Δημόσιας Περιουσίας του Υπουργείου Οικονομικών.

19. Το υπό στοιχεία 29998 ΕΞ2020/24-7-2020 έγγραφο του τμήματος Α' της Δ/σης Δημ. Περιουσίας του Υπουργείου Οικονομικών.

20. Το υπό στοιχεία Φ.119.1/6/316413/Σ.366/25-1-2016 έγγραφο του ΓΕΝ.

21. Την από 29-3-2018 έκθεση της Επιτροπής του άρθρου 3 του ν. 2971/2001.

22. Την υπ' αρ. 03/2020 έκθεση της Επιτροπής του άρθρου 3 του ν. 2971/2001.

23. Την από 22-10-2020 έκθεση της Επιτροπής καθορισμού αιγιαλού και παραλίας και παλιού αιγιαλού του άρθρου 3 του ν. 2971/2001 για τον επανακαθορισμό των οριογραμμών αιγιαλού και καθορισμό οριογραμμών παραλίας και παλιού αιγιαλού στην Θέση «Νικολέικα» του Δ. Αιγιάλειας Π.Ε. Αχαΐας.

24. Το έγχρωμο απόσπασμα ορθοφωτοχάρτη σε κλίμακα 1:1000, από την ψηφιακή βάση δεδομένων του ΨΥΔΗΠΕΕΚ που συντάχθηκε από την Πορφύρη Κατερίνα Π.Ε. Τοπογρ. Μηχ. με Α' Β υπάλληλο της Κτηματικής Υπηρεσίας και θεωρήθηκε από τον Κακούνη Παναγιώτη Τ.Ε. Εφοριακό Προϊστάμενο της Κτηματικής Υπηρεσίας Αχαΐας.

25. Το υπό στοιχεία 94235/ΕΞΕ/29-10-2020 έγγραφο της Κτηματικής Υπηρεσίας Αχαΐας προς την Αποκεντρωμένης Διοίκησης Πελοποννήσου, Δυτικής Ελλάδας και Ιονίου - Δ/ση Οικονομικού - τμήμα Δημόσιας Περιουσίας για την έκδοση της σχετικής απόφασης.

26. Το γεγονός ότι δεν προκαλείται δαπάνη σε βάρος του κρατικού προϋπολογισμού με την παρούσα απόφαση.

27. Όλα τα στοιχεία του φακέλου, αποφασίζουμε:

Επικυρώνουμε την έκθεση της Επιτροπής καθορισμού αιγιαλού και παραλίας και παλιού αιγιαλού του άρθρου 3 του ν. 2971/2001, καθώς και το έγχρωμο απόσπασμα ορθοφωτοχάρτη, κλίμακας 1:1000 από την ψηφιακή βάση δεδομένων του ΨΥΔΗΠΕΕΚ για τον επανακαθορισμό οριογραμμής αιγιαλού και καθορισμό οριογραμμής παραλίας και παλιού αιγιαλού στην Θέση «Νικολέικα» του Δ.Αιγιάλειας Π.Ε. Αχαΐας ως εξής:

1. Επανακαθορίζει την οριογραμμή του αιγιαλού με κόκκινη συνεχή πολυγωνική γραμμή επί του έγχρωμου ορθοφωτοχάρτη από την ψηφιακή βάση δεδομένων του ΨΥΔΗΠΕΕΚ σε κλίμακα 1:1000 και με κορυφές 1, 2, 3, 4, ..., 16, 17 οι συντεταγμένες των οποίων εξαρτώνται απευθείας από το κρατικό τριγωνομετρικό δίκτυο ΕΓΣΑ '87.

2. Η Επιτροπή λαμβάνοντας υπόψη τα ειδικότερα γεωμορφολογικά στοιχεία και ιδιαίτερα χαρακτηριστικά του φυσικού και δομημένου περιβάλλοντος της περιοχής καθορίζει το πλάτος της παραλίας σε λιγότερο από 30 μέτρα με κίτρινη πολυγωνική γραμμή επί του έγχρωμου ορθοφωτοχάρτη από την ψηφιακή βάση δεδομένων του ΨΥΔΗΠΕΕΚ σε κλίμακα 1:1000 και με κορυφές 1', 2', 3', 4', ..., 14', 15' οι συντεταγμένες των οποίων εξαρτώνται απευθείας από το κρατικό τριγωνομετρικό δίκτυο ΕΓΣΑ '87.

3. Καθορίζει την οριογραμμή του παλιού αιγιαλού με μπλέ συνεχή πολυγωνική γραμμή επί του έγχρωμου ορθοφωτοχάρτη από την ψηφιακή βάση δεδομένων

του ΨΥΔΗΠΕΕΚ σε κλίμακα 1:1000 και με κορυφές 1'', 2'', 3'', 4'', ..., 16'', 17'' οι συντεταγμένες των οποίων εξαρτώνται απευθείας από το κρατικό τριγωνομετρικό δίκτυο ΕΓΣΑ '87.

Οι ανωτέρω κορυφές επανακαθορισμού οριογραμμών αιγιαλού και καθορισμού παραλίας και παλιού αιγιαλού, αποτυπώνονται σε υπόβαθρο ορθοφωτοχάρτη ΕΚΧΑ Α.Ε. σε κλίμακα 1:1000 το οποίο συνοδεύει την παρούσα έκθεση και αποτελεί αναπόσπαστο τμήμα της.

Τα συνοδευτικά της παρούσας απόφασης (Τοπογραφικό Διάγραμμα, Έκθεση της Επιτροπής, απόφαση Συντονιστή) είναι αναρτητέα από την αρμόδια Υπηρεσία του Υπουργείου Οικονομικών στην σχετική ιστοσελίδα του και στην διεύθυνση: <https://www1.gsis.gr/gsp/dhpe/publicgis/faces/homeShore>.

ΕΚΘΕΣΗ ΕΠΙΤΡΟΠΗΣ

του άρθρου 3 του ν. 2971/2001

Για τον επανακαθορισμό οριογραμμής αιγιαλού και καθορισμό οριογραμμής παραλίας και παλιού αιγιαλού στη θέση «Νικολέικα» του Δήμου Αιγιάλειας της Π.Ε. Αχαΐας
Ενδιαφερόμενος: Κουσιδης Βασίλειος

Στην Πάτρα, σήμερα 22-10-2020 ημέρα Πέμπτη, οι παρακάτω υπογράφοντες:

1. Κακούνης Παναγιώτης, αναπ. Προϊστάμενος της Κτηματικής Υπηρεσίας Αχαΐας, ως Πρόεδρος.

2. Πορφύρη Αικατερίνη, Αγρονόμος και Τοπογράφος Μηχανικός ΠΕ/Α, υπάλληλος της Κτηματικής Υπηρεσίας Αχαΐας, ως μέλος της επιτροπής.

3. Τσιγκρής Ανδρέας, Πολιτικός Μηχανικός, Προϊστάμενος της Διεύθυνσης Δόμησης του Δήμου Αιγιάλειας, ως μέλος της επιτροπής,

που αποτελούμε την Επιτροπή καθορισμού των ορίων του αιγιαλού και παραλίας, που προβλέπεται από το άρθρο 3 του ν. 2971/2001, η σύνθεση της οποίας καθορίστηκε με την υπ' αρ. 129460/18-6-2019 απόφαση του Συντονιστή Αποκεντρωμένης Διοίκησης Πελοποννήσου, Δυτικής Ελλάδας και Ιονίου συνεδριάσαμε στα γραφεία της Κτηματικής Υπηρεσίας Αχαΐας προκειμένου να συζητηθεί ο επανακαθορισμός της οριογραμμής αιγιαλού και καθορισμός οριογραμμών παραλίας και παλιού αιγιαλού, στη θέση «Νικολέικα» του Δήμου Αιγιάλειας της Π.Ε. Αχαΐας. Ο Προϊστάμενος της Διεύθυνσης Περιβάλλοντος της Αποκεντρωμένης Διοίκησης Πελοποννήσου-Δυτικής Ελλάδος και Ιονίου, με το νόμιμο αναπληρωτή του και ο Κεντρικός Λιμενάρχης του ΚΛ Πατρών με το νόμιμο αναπληρωτή του οι οποίοι προσκλήθηκαν εμπρόθεσμα με το υπ' αρ. 08/7-10-2020 έγγραφο του Προέδρου, προκειμένου να συμμετάσχουν ως μέλη της επιτροπής δεν προσήλθαν.

Κατά την έναρξη της συνεδρίασης διαπιστώθηκε η απαρτία της επιτροπής από τον πρόεδρο.

Αφού λάβαμε υπόψη

1. Τις διατάξεις του ν. 2971/2001 (Α' 285) και τις διατάξεις του άρθρου 113 του ν.3978/2011 (Α' 137).

2. Το άρθρο 11 του ν. 4281/2014 (Α' 160), το άρθρο 27 του ν.4321/2015 (Α' 32) και το άρθρο 62 του ν. 4403/2016 (Α' 125).

3. Τις διατάξεις του ν. 2690/1999 «Κύρωση του Κώδικα διοικητικής Διαδικασίας και άλλες διατάξεις» (Α' 45).

4. Το από 09/1976 (πινακίδα 1) τοπογραφικό διάγραμμα του Υπουργείου Οικονομικών για την παραλιακή περιοχή από «Νικολέικα μέχρι Βαλιμήτικα» αρμοδιότητας οικονομικής εφορίας Αιγιαλείας Νομού Αχαΐας.

5. Το υπό στοιχεία Φ.119.1/6/316413/Σ.366/25-1-2016 έγγραφο του ΓΕΝ.

6. Την από 26-1-2018 αίτηση του Κουσίδη Βασιλείου με τα στοιχεία που τη συνοδεύουν.

7. Το υπ' αρ. 1387/8-6-2018 έγγραφο του Τμήματος Πολεοδομικού Σχεδιασμού και Εφαρμογών της Διεύθυνσης Υπηρεσίας Δόμησης του Δήμου Αιγιαλείας από το οποίο προκύπτουν οι οριοθετήσεις των οικισμών Νικολεϊκών και Ριζομούλου, σύμφωνα με τα (Δ' 873/1991 και Δ' 480/1998).

8. Το υπό στοιχεία οικ.1104509/4601/19-11-2001 έγγραφο της Διεύθυνσης Δημόσιας Περιουσίας του Υπουργείου Οικονομικών.

9. Την από 29-3-2018 έκθεση της Επιτροπής του άρθρου 3 του ν. 2971/2001.

10. Την υπ' αρ. 03/2020 έκθεση της Επιτροπής του άρθρου 3 του ν. 2971/2001.

11. Το υπό στοιχεία 52440 ΕΞΕ 2020/1228/8-7-2020 έγγραφο της Κτηματικής Υπηρεσίας Αχαΐας.

12. Το υπό στοιχεία 29998 ΕΞ 2020/24-7-2020 έγγραφο του Τμήματος Α' της Δ/νσης Δημόσιας Περιουσίας του Υπουργείου Οικονομικών.

13. Τα υπό στοιχεία 60791 ΕΞΕ 2020/1400/28-7-2020, 72788 ΕΞΕ 2020/1687/2-9-2020 και 85431 ΕΞΕ 2020/2089/2-10-2020 έγγραφα της Κτηματικής Υπηρεσίας Αχαΐας.

14. Την υπ' αρ. 146648/13-7-2018 απόφαση Συντονιστή ΑΔΠΔΕ και Ι περί οριστικοποίησης προκαταρκτικής οριογραμμής αιγιαλού (Π.Ο.Α.) στην Π.Ε. Αχαΐας (Δ' 298), στην οποία περιλαμβάνεται και η εξεταζόμενη περιοχή.

15. Την «ΠΟΑ Κτηματολόγιο: 22-9-2014» και το υπόβαθρο «Κτηματολόγιο 1945» από την εφαρμογή του Αιγιαλού του Πληροφοριακού Συστήματος ΨΥ.ΔΗ.ΠΕ.ΕΚ. του Υπουργείου Οικονομικών.

16. Το υπ' αρ. 1185/8-7-2020 ενημερωτικό σημείωμα, Υπαλλήλου της Κτηματικής Υπηρεσίας Αχαΐας.

17. Τα στοιχεία καθορισμού αιγιαλού και παραλίας που προβλέπονται στο άρθρο 9 του ν. 2971/2001 (Α' 285) και την υπό στοιχεία 1089532/8205/Β0010/20-4-2005 κοινή υπουργική απόφαση Υπουργών Οικονομίας και Οικονομικών και ΥΠΕΧΩΔΕ (Β' 595), τα οποία έχουν ως κατωτέρω:

α. Τη γεωμορφολογία του εδάφους για την οποία αναλυτικά αναφέρεται ότι:

α1. Το γεγονός ότι η μορφολογία της ακτής ανήκει στην κατηγορία χαμηλών ακτών που συνίστανται από χαλαρά ιζήματα (άμμος, αμμοιλύς) και έχουν προκύψει από την αποσάθρωση μητρικών πετρωμάτων της ακτής, τα οποία έχουν εύρος που κυμαίνεται από 0,5 έως 1,5 μέτρα.

α2. Της ακτής συνεχονται εκτάσεις, πεδινές με έδαφος γαιώδες, με χρήση κατοικίας και τουριστική, και εκτός σχεδίου πόλεως και εκτός οικισμού στο μεγαλύτερο μέρος.

α3. Το φυσικό όριο βλάστησης συνίσταται από θαμνώδη φυσική βλάστηση κοντά στην ακτή (πουρνάρια, σχοίνα κ.λπ.) και δενδρώδη βλάστηση πέραν της ακτής (αλμυρίκια, πεύκα κ.λπ.).

β. Το γεγονός ότι στην περιοχή δεν εντοπίστηκαν παράκτιοι φυσικοί πόροι.

γ. Τα πορίσματα από την εκτίμηση των μετεωρολογικών στοιχείων της περιοχής, ήτοι: ότι η περιοχή προσβάλλεται από ισχυρούς ανέμους έντασης έως 4-6B, κυρίως προσβάλλεται από δυτικές-νοτιοδυτικές-βορειοδυτικές διευθύνσεις.

δ. Τη μορφολογία του πυθμένα, ο οποίος συνίσταται από ομαλή σύσταση και με μικρά βάθη πολύ κοντά στην ακτή.

ε. Τον τομέα ανάπτυξης κυματισμού σε σχέση με το μέτωπο της ακτής, ότι δηλαδή πρόκειται για ακτή με μικρό ανάπτυγμα πελάγους. Το ύψος κύματος που πλήττει την περιοχή είναι μικρό.

στ. Τη μη ύπαρξη τεχνικών έργων που νομίμως υφίστανται.

ζ. Την ύπαρξη καταγεγραμμένου δημοσίου κτήματος με ΑΒΚ 279 Αιγίου.

η. Το περιφερειακό πλαίσιο Χωροταξικού Σχεδιασμού και Αειφόρου Ανάπτυξης Περιφέρειας Δυτικής Ελλάδας (Α.Π. 25297, Β' 1470/9-10-2003) και συγκεκριμένα το χάρτη Δ.1.2. κλίμακα 1:800000 (Πρότυπο Χωρικής Ανάπτυξης-Παραγωγικές Δραστηριότητες) σύμφωνα με το οποίο η χερσαία περιοχή χαρακτηρίζεται ως «ενδεικτική ευρύτερη ζώνη αναζήτησης ελεγχόμενης δραστηριότητας τουρισμού-παραθερισμού».

θ. Το γεγονός ότι στην περιοχή δεν έχει ολοκληρωθεί η κτηματογράφηση μέχρι σήμερα.

ι. Τον ν. 4519/2018 «Φορείς Διαχείρισης Προστατευόμενων Περιοχών και άλλες διατάξεις» (Α' 25), σύμφωνα με τον οποίο ο Κορινθιακός Κόλπος έχει χαρακτηριστεί ως περιοχή δικτύου NATURA 2000 GR 2530007, ΠΤΚΣ και εμπίπτει στην αρμοδιότητα του Ν.Π.Ι.Δ. με την επωνυμία «Φορέας Διαχείρισης Κορινθιακού Κόλπου». Η υπό καθορισμό θέση δεν εμπίπτει σε περιοχή Natura 2000.

ια. Ότι στην υπό καθορισμό περιοχή δεν διαπιστώθηκαν επιχωματώσεις, όπως προκύπτει και από το συνημμένο τοπογραφικό διάγραμμα, το οποίο αποτελεί και αναπόσπαστο τμήμα αυτής της εκθέσεως.

Η ανωτέρω Επιτροπή επεξεργάστηκε τα στοιχεία επί του ορθοφωτοχάρτη (ΕΚΧΑ Α.Ε.) από την ψηφιακή βάση δεδομένων του ΨΥ.ΔΗ.ΠΕ.ΕΚ. σε κλίμακα 1:1000, λαμβάνοντας υπόψη την οριστικοποιημένη ΠΟΑ, επανακαθορίζουμε:

Την οριογραμμή του αιγιαλού με κόκκινη συνεχή πολυγωνική γραμμή επί του έγχρωμου ορθοφωτοχάρτη από την ψηφιακή βάση δεδομένων του ΨΥ.ΔΗ.ΠΕ.ΕΚ. σε κλίμακα 1:1000 και με κορυφές 1, 2, 3, 4.....16, 17 οι οποίες εξαρτώνται απευθείας από το κρατικό τριγωνομετρικό δίκτυο με συντεταγμένες ΕΓΣΑ 87 και αναγράφονται στον πίνακα που ακολουθεί:

ΠΙΝΑΚΑΣ ΣΥΝΤΕΤΑΓΜΕΝΩΝ ΚΟΡΥΦΩΝ ΟΡΙΟΓΡΑΜΜΗΣ ΑΙΓΙΑΛΟΥ (ΕΓΣΑ 87)		
A/A	X	Y
1	337652,110	4231810,600
2	337653,140	4231748,890
3	337661,060	4231698,140
4	337668,750	4231597,540
5	337672,790	4231492,250
6	337684,760	4231422,680
7	337705,680	4231378,380
8	337729,030	4231343,620
9	337771,420	4231310,390
10	337806,100	4231301,170
11	337889,570	4231309,890
12	337930,100	4231304,050
13	337968,650	4231294,670
14	338046,600	4231257,200
15	338082,840	4231212,320

Καθορίζουμε:

Η επιτροπή λαμβάνοντας υπόψη τα ειδικότερα γεωμορφολογικά στοιχεία και ιδιαίτερα χαρακτηριστικά του φυσικού και δομημένου περιβάλλοντος της περιοχής καθορίζει το πλάτος της παραλίας σε λιγότερο από 30 μέτρα με κίτρινη συνεχή πολυγωνική γραμμή επί του έγχρωμου ορθοφωτοχάρτη από την ψηφιακή βάση δεδομένων του ΨΥ.ΔΗ.ΠΕ.ΕΚ. σε κλίμακα 1:1000 και με κορυφές 1', 2', 3', 4'.....14', 15', οι οποίες εξαρτώνται απευθείας από το κρατικό τριγωνομετρικό δίκτυο με συντεταγμένες ΕΓΣΑ 87 και αναγράφονται στον πίνακα που ακολουθεί:

ΠΙΝΑΚΑΣ ΣΥΝΤΕΤΑΓΜΕΝΩΝ ΚΟΡΥΦΩΝ ΟΡΙΟΓΡΑΜΜΗΣ ΠΑΡΑΛΙΑΣ (ΕΓΣΑ 87)		
A/A	X	Y
1'	337642,110	4231810,430
2'	337643,150	4231748,030
3'	337651,110	4231696,990
4'	337658,770	4231596,970
5'	337662,820	4231491,210
6'	337675,140	4231419,640
7'	337696,960	4231373,430
8'	337721,610	4231336,720
9'	337766,870	4231301,250
10'	337805,310	4231291,030
11'	337889,370	4231299,810

12'	337928,200	4231294,220
13'	337965,060	4231285,250
14'	338038,000	4231248,700
15'	338068,130	4231207,050

Την οριογραμμή του παλαιού αιγιαλού με μπλε συνεχή πολυγωνική γραμμή επί του έγχρωμου ορθοφωτοχάρτη από την ψηφιακή βάση δεδομένων του ΨΥ.ΔΗ.ΠΕ.ΕΚ. σε κλίμακα 1:1000 και με κορυφές 1", 2", 3", 4".....16", 17", οι οποίες εξαρτώνται απευθείας από το κρατικό τριγωνομετρικό δίκτυο με συντεταγμένες ΕΓΣΑ 87 και αναγράφονται στον πίνακα που ακολουθεί:

ΠΙΝΑΚΑΣ ΣΥΝΤΕΤΑΓΜΕΝΩΝ ΚΟΡΥΦΩΝ ΟΡΙΟΓΡΑΜΜΗΣ ΠΑΛΑΙΟΥ ΑΙΓΙΑΛΟΥ (ΕΓΣΑ 87)		
A/A	X	Y
1"	337588,021	4231810,710
2"	337588,789	4231764,038
3"	337588,736	4231760,598
4"	337590,365	4231710,698
5"	337590,462	4231706,995
6"	337603,304	4231616,925
7"	337611,379	4231588,657
8"	337617,432	4231539,875
9"	337601,769	4231451,822
10"	337673,926	4231314,481
11"	337799,868	4231233,254
12"	337887,710	4231209,442
13"	337953,253	4231174,739
14"	337965,159	4231161,086
15"	337956,396	4231124,754
16"	337963,672	4231106,894
17"	338003,677	4231180,673

Οι κορυφές οριογραμμών αιγιαλού, παραλίας και παλαιού αιγιαλού του καθορισμού αποτυπώνονται στο απόσπασμα ορθοφωτοχάρτη ΕΚΧΑ ΑΕ σε κλίμακα 1:1000, το οποίο συνοδεύει την παρούσα έκθεση και αποτελεί αναπόσπαστο τμήμα της.

Το παρόν συντάχθηκε σε τρία (3) αντίτυπα και υπογράφεται ως ακολούθως:

Επιτροπή

Η Πρόεδρος

ΠΑΝΑΓΙΩΤΗΣ ΚΑΚΟΥΝΗΣ

Τα Μέλη

ΑΙΚΑΤΕΡΙΝΗ ΠΟΡΦΥΡΗ
ΑΝΔΡΕΑΣ ΤΣΙΓΚΡΗΣ

ΕΘΝΙΚΟ ΤΥΠΟΓΡΑΦΕΙΟ
Για τεχνικούς λόγους στο σχεδιάγραμμα,
από το ηλεκτρονικό αρχείο, έγινε
σμίκρυνση κατά ποσοστό **40%**



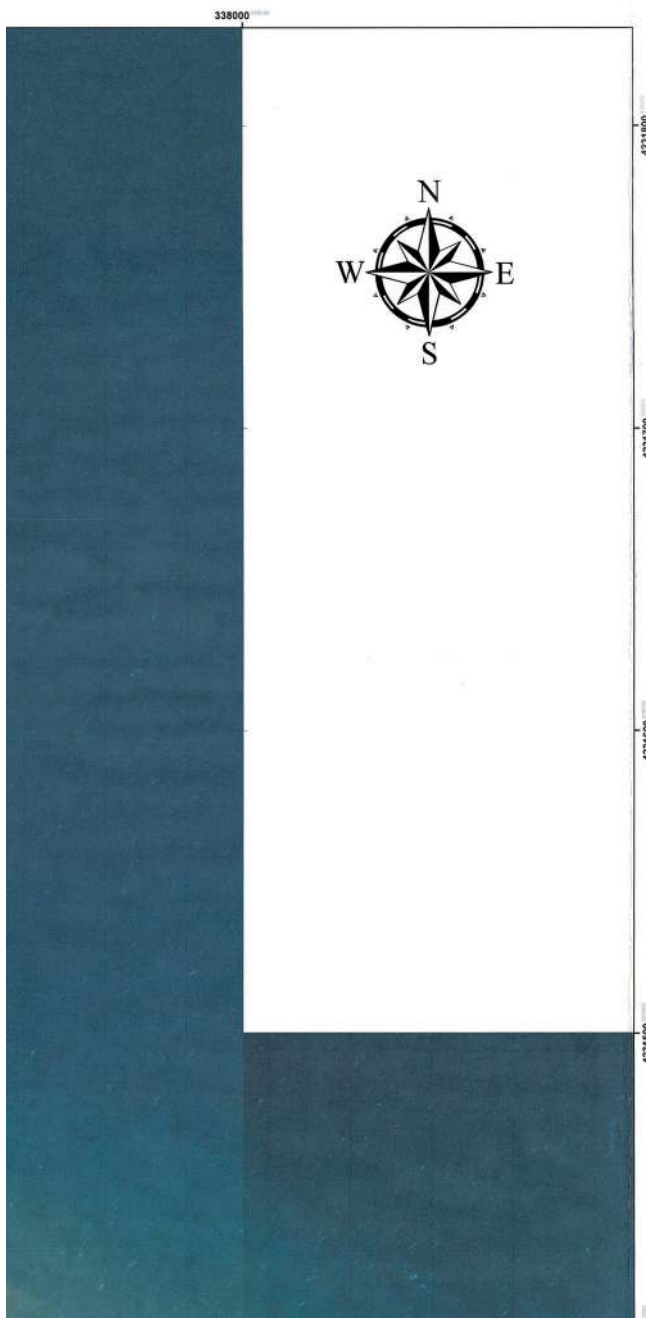

ΣΥΝΤΕΤΑΓΜΕΝΕΣ ΑΙΓΙΛΟΥ

A/A	X	Ψ
1	337652,110	4231810,600
2	337653,140	4231748,890
3	337661,060	4231698,140
4	337668,750	4231597,540
5	337672,790	4231492,250
6	337684,760	4231422,680
7	337705,680	4231378,380
8	337729,030	4231343,620
9	337771,420	4231310,390
10	337806,100	4231301,170
11	337889,570	4231309,890
12	337930,100	4231304,050
13	337968,650	4231294,670
14	338046,600	4231257,200
15	338082,840	4231212,320

ΣΥΝΤΕΤΑΓΜΕΝΕΣ ΠΑΡΑΛΙΑΣ

A/A	X	Ψ
1'	337642,110	4231810,430
2'	337643,150	4231748,030
3'	337651,110	4231696,990
4'	337658,770	4231596,970
5'	337662,820	4231491,210
6'	337675,140	4231419,640
7'	337696,960	4231373,430
8'	337721,610	4231336,720
9'	337766,870	4231301,250
10'	337805,310	4231291,030
11'	337889,370	4231299,810
12'	337928,200	4231294,220
13'	337965,060	4231285,250
14'	338038,000	4231248,700
15'	338068,130	4231207,050

ΣΥΝΤΕΤΑΓΜΕΝΕΣ ΠΑΛΑΙΟΥ ΑΙΓΙΛΟΥ

A/A	X	Ψ
1''	337588,021	4231810,710
2''	337588,789	4231764,038
3''	337588,736	4231760,598
4''	337590,365	4231710,698
5''	337590,462	4231706,995
6''	337603,304	4231616,925
7''	337611,376	4231568,657

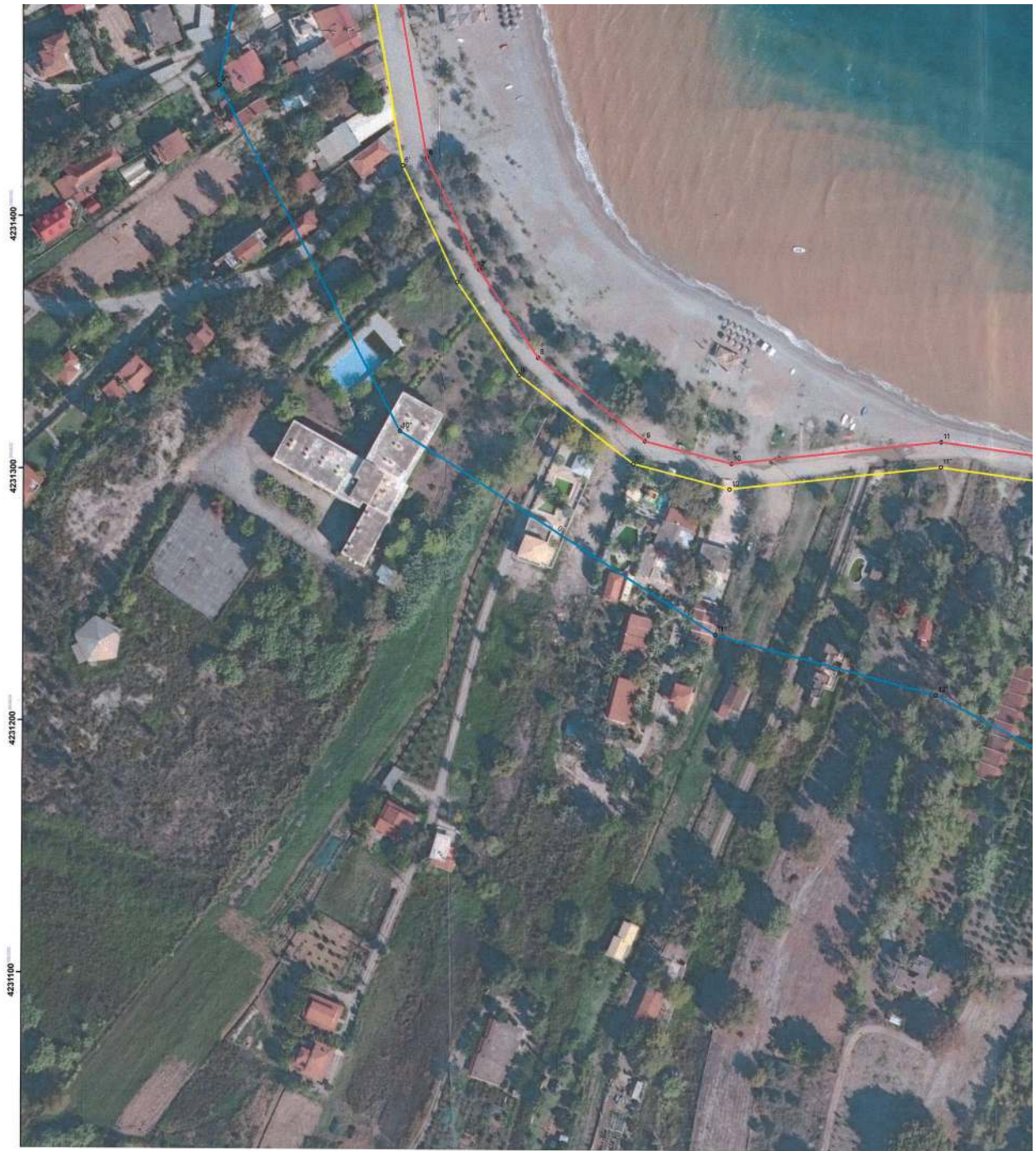



ΣΥΝΤΕΤΑΓΜΕΝΕΣ ΠΑΛΑΙΟΥ ΑΙΓΙΑΛΟΥ

Α/Α	Χ	Ψ
1''	337588,021	4231810,710
2''	337588,789	4231764,038
3''	337588,736	4231760,598
4''	337590,365	4231710,698
5''	337590,462	4231706,995
6''	337603,304	4231616,925
7''	337611,379	4231588,657
8''	337617,432	4231539,875
9''	337601,769	4231451,822
10''	337673,926	4231314,481
11''	337799,868	4231233,254
12''	337887,710	4231209,442
13''	337953,253	4231174,739
14''	337965,159	4231161,086
15''	337956,396	4231124,754
16''	337963,672	4231106,894
17''	338003,677	4231180,673

 ΕΛΛΗΝΙΚΗ ΔΗΜΟΚΡΑΤΙΑ ΥΠΟΥΡΓΕΙΟ ΟΙΚΟΝΟΜΙΚΩΝ	
Γ. Γ. Φορολογικής Πολιτικής & Δημόσιας Περιουσίας Γενική Δ/νση Δημ. Περιουσίας & Κοινωφ. Περ. Κτηματική Υπηρεσία Ν. Αχαΐας	
ΘΕΜΑ ΤΟΠΟΓΡΑΦΙΚΟ ΔΙΑΓΡΑΜΜΑ ΚΑΘΟΡΙΣΜΟΥ ΟΡΙΟΓΡΑΜΜΩΝ ΑΙΓΙΑΛΟΥ ΠΑΡΑΛΙΑΣ & ΠΑΛΑΙΟΥ ΑΙΓΙΑΛΟΥ	
ΚΛΙΜΑΚΑ 1:1000	
ΘΕΣΗ ΠΕΡΙΟΧΗ «ΝΙΚΟΛΕΙΚΑ», ΔΗΜΟΥ ΑΙΓΑΛΕΙΑΣ, ΝΟΜΟΥ ΑΧΑΪΑΣ	
Πάτρα 22/10/20 Η συντάκτρια  Κατερίνα Πορφύρα ΠΕ Τοπογρ. Μηχ με Α'β	Πάτρα 22/10/20 Ο Δ/ν. Προϊσταμένος της Κτηματικής Υπηρεσίας  Παναγιώτης Κασαβός ΤΕ Εφορτικός με Α'β
ΥΠΟΜΝΗΜΑ ΕΠΙΤΡΟΠΗΣ Το παρόν τοπογραφικό διάγραμμα συνοδεύει την από 22-10-20 έκθεση της Επιτροπής Καθορισμού Οριογραμμών αιγιαλού παραλίας. Οι συντεταγμένες των κορυφών των οριογραμμών δίνονται στο Ελληνικό Γεωδαιτικό Σύστημα Αναφοράς ΕΓΣΑ '87.	
Οριογραμμή Αιγιαλού Οριογραμμή Παραλίας Οριογραμμή Παλαιού Αιγιαλού	
Ο ΠΡΩΘΑΡΧΟΣ 1.  Παναγιώτης Στεφανής Εφορτικός ΠΕ/Α	ΤΑ ΜΕΛΗ 2.  Κατερίνα Πορφύρα ΠΕ Τοπογρ. Μηχ με Α'β, Κ.Σ. 3.  Παναγιώτης Κασαβός Εφορτικός ΠΕ/Α
0 0,025 0,05 0,1 Kilometers	

Η απόφαση αυτή με την έκθεση της Επιτροπής επανακαθορισμού οριογραμμών αιγιαλού και καθορισμού παραλίας και παλαιού αιγιαλού καθώς και τον ορθοφωτοχάρτη να δημοσιευθούν στην Εφημερίδα της Κυβερνήσεως.

Πάτρα, 20 Νοεμβρίου 2020

Ο Συντονιστής Αποκεντρωμένης Διοίκησης
 ΝΙΚΟΛΑΟΣ ΠΑΠΑΘΕΟΔΩΡΟΥ