Signature Not Verified
Digitally signed by VARVARA ZACHARAKI
Date: 2022.06.10 11:57:49 EEST
Reason: Signed PDF (embedded)
Location: Athens, Ethniko Typografio

ΕΦΗΜΕΡΙΔΑ ΤΗΣ ΚΥΒΕΡΝΗΣΕΩΣ

ΤΗΣ ΕΛΛΗΝΙΚΗΣ ΔΗΜΟΚΡΑΤΙΑΣ

10 Ιουνίου 2022 | ΤΕΥΧΟΣ ΔΕΥΤΕΡΟ | Αρ. Φύλλου **2946**

ΑΠΟΦΑΣΕΙΣ

Αριθμ. 162280

Έγκριση της υπ' αρ. 21/2022 απόφασης της Επιτροπής Ποιότητας Ζωής (Ε.ΠΟΙ.ΖΩ) της Περιφέρειας Κεντρικής Μακεδονίας (ΠΚΜ) «Έγκριση προσωρινών κυκλοφοριακών ρυθμίσεων για την κατασκευή του Ι.Κ. Κεραμιδίου Κ3 (Γ' και Δ' Φάση)», στο πλαίσιο κατασκευής του έργου «Υπολειπόμενες εργασίες Περιφερειακής οδού Κατερίνης».

Ο ΣΥΝΤΟΝΙΣΤΗΣ ΑΠΟΚΕΝΤΡΩΜΕΝΗΣ ΔΙΟΙΚΗΣΗΣ ΜΑΚΕΔΟΝΙΑΣ - ΘΡΑΚΗΣ

Έχοντας υπόψη:

1. Τον ν. 2503/1997 «Διοίκηση, οργάνωση, στελέχωση της Περιφέρειας, ρύθμιση θεμάτων για την Τοπική Αυτοδιοίκηση και άλλες διατάξεις» (Α' 107).

2. Τον ν. 3852/2010 «Νέα Αρχιτεκτονική της Αυτοδιοίκησης και της Αποκεντρωμένης Διοίκησης - Πρόγραμμα Καλλικράτης» (Α' 87).

3. Το π.δ. 142/2010 «Οργανισμός Αποκεντρωμένης Διοίκησης Μακεδονίας - Θράκης» (Α' 235).

4. Το άρθρο 52 του Κώδικα Οδικής Κυκλοφορίας (ΚΟΚ), (ν. 2696/1999, Α' 57) όπως τροποποιήθηκε με το άρθρο 46 του ν. 3542/2007 (Α' 50) και αντικαταστάθηκε με το άρθρο 48 του ν. 4313/2014 (Α' 261).

5. Το υπ' αρ. 15109/13.05.2013 έγγραφο της Διεύθυνσης Οργάνωσης και Λειτουργίας ΟΤΑ του Υπουργείου Εσωτερικών με θέμα «Εγκρίσεις αποφάσεων συλλογικών οργάνων των ΟΤΑ που αφορούν μέτρα ρύθμισης οδικής κυκλοφορίας από τους Γενικούς Γραμματείς Αποκεντρωμένων Διοικήσεων».

6. Την υπό στοιχεία ΔΟΥ/οικ/220/15-1-2015 εγκύκλιο της Γενικής Γραμματείας Υποδομών του Υπουργείου Υποδομών, Μεταφορών και Δικτύων.

7. Την υπ' αρ. 54218/11-07-2013 απόφαση του Γενικού Γραμματέα Αποκεντρωμένης Διοίκησης Μακεδονίας - Θράκης «Άσκηση αρμοδιότητας έγκρισης αποφάσεων Ο.Τ.Α. α' και β' βαθμού περί κυκλοφοριακών ρυθμίσεων» (ΑΔΑ ΒΛ4ΙΡ1Υ-ΠΔΙ).

8. Τα άρθρα 28 και 28Α του ν. 4325/2015 (Α' 47), την υπ' αρ. 14138/15- 5-2017 (Υ.Ο.Δ.Δ. 250 - ΑΔΑ: ΩΩ09465ΧΘ7-ΗΜΞ) απόφαση του Υπουργού Εσωτερικών για τον διορισμό Συντονιστή καθώς και την υπ' αρ. 34012/25.05.2022 (Υ.Ο.Δ.Δ. 435) απόφαση του Υπουργού Εσωτερικών με την οποία ανανεώθηκε η θητεία του Συντονιστή.

9. Την παρ. 3 του άρθρου 40 του ν. 4735/2020 «Τροποποίηση του Κώδικα της Ελληνικής Ιθαγένειας, νέο πλαίσιο επιλογής διοικήσεων στον δημόσιο τομέα, ρύθμιση οργανωτικών θεμάτων της Γενικής Γραμματείας Ιθαγένειας και της Γενικής Γραμματείας Ανθρώπινου Δυναμικού Δημόσιου Τομέα του Υπουργείου Εσωτερικών, ρυθμίσεις για την αναπτυξιακή προοπτική και την εύρυθμη λειτουργία των Οργανισμών Τοπικής Αυτοδιοίκησης και άλλες διατάξεις» (Α' 197).

10. Την υπ' αρ. οικ. 55771/10.11.2020 απόφαση του Συντονιστή Αποκεντρωμένης Διοίκησης Μακεδονίας - Θράκης «Ορισμός Αναπληρώτριας Προϊσταμένης, της Γενικής Διεύθυνσης Χωροταξικής και Περιβαλλοντικής Πολιτικής της Αποκεντρωμένης Διοίκησης Μακεδονίας - Θράκης» (ΑΔΑ: ΨΓΟΤΟΡ1Υ-ΩΒΑ).

11. Τις Οδηγίες Σήμανσης Εκτελούμενων Έργων (ΟΜΟΕ - ΣΕΕΟ) (Β' 905/2011).

12. Το υπ' αρ. 147674/18-5-2022 (αρ. πρωτ. ΔΙΠΕΧΩΣ: 147675/19-5-2022) έγγραφο της Διεύθυνσης Διοίκησης Αποκεντρωμένης Διοίκησης Μακεδονίας - Θράκης, με το οποίο βεβαιώνεται το νομότυπο της διαδικασίας έκδοσης της υπ' αρ. 21/16-5-2022 (ΑΔΑ: Ψ8ΝΡ7ΛΛ-Μ19) απόφασης της Ε.ΠΟΙ.ΖΩ/Π.Κ.Μ.

13. Το υπ' αρ. 299836(288)/17-5-2022 (αρ. πρωτ. ΔΙΠΕΧΩΣ 144882/17-5-2022) έγγραφο της Επιτροπής Ποιότητας Ζωής της Περιφέρειας Κεντρικής Μακεδονίας, με το οποίο διαβιβάζεται στη υπηρεσία, η υπ' αρ. 21/16.5.2022 (ΑΔΑ: Ψ8ΝΡ7ΛΛ-ΜΙ9) απόφαση του θέματος, με συνημμένες τις σχετικές δύο (2) Τεχνικές Εκθέσεις και τα δύο (2) σχέδια Οριζοντιογραφίας του έργου «Μελέτη προσωρινών κυκλοφοριακών ρυθμίσεων του Ι/Κ Ν. Κεραμιδίου (Κ3)» (Γ' φάση κατασκευής) και (Δ' Φάση κατασκευής) που τη συνοδεύουν, ελεγμένα, θεωρημένα και εγκεκριμένα από την αρμόδια Τεχνική υπηρεσία κατ' εφαρμογή των διατάξεων της παρ. 1 του άρθρου 52 του Κ.Ο.Κ.

14. Το υπ' αρ. 299836/17-5-2022 έγγραφο του ΚΤΕΛ Πιερίας Α.Ε., με το οποίο εκφράζει τη σύμφωνη γνώμη για τις κυκλοφοριακές ρυθμίσεις του θέματος.

15. Το υπ’ αρ. 11/26-4-2022 έγγραφο των «Αστικό ΚΤΕΛ Κατερίνης», με το οποίο εκφράζει τη σύμφωνη γνώμη για τις κυκλοφοριακές ρυθμίσεις του θέματος.

16. Το γεγονός ότι από την εφαρμογή της παρούσας απόφασης δεν προκαλείται δαπάνη σε βάρος του προϋπολογισμού της Περιφέρειας Κεντρικής Μακεδονίας.

Και επειδή:

Σύμφωνα με την υποβληθείσα κυκλοφοριακή μελέτη που συνοδεύει την απόφαση του θέματος, οι προτεινόμενες κυκλοφοριακές ρυθμίσεις είναι απαραίτητες προκειμένου, με την υλοποίησή τους, να εκτελεστούν απρόσκοπτα και με ασφάλεια οι εργασίες του έργου του θέματος, αποφασίζουμε:

Την έγκριση της υπ’ αρ. 21/16.5.2022 (ΑΔΑ: Ψ8ΝΡ7ΛΛ-Μ19) απόφασης της Επιτροπής Ποιότητας Ζωής (Ε.ΠΟΙ. ΖΩ) της Περιφέρειας Κεντρικής Μακεδονίας (ΠΚΜ) «Έγκριση προσωρινών κυκλοφοριακών ρυθμίσεων για την κατασκευή του Ι.Κ. Κεραμιδίου Κ3 (Γ’ και Δ’ Φάση)», στο πλαίσιο κατασκευής του έργου «Υπολειπόμενες εργασίες Περιφερειακής οδού Κατερίνης».

Οι κυκλοφοριακές ρυθμίσεις της παρούσας και το οδικό δίκτυο που επηρεάζουν, περιγράφονται αναλυτικά στην σχετική κυκλοφοριακή μελέτη που συνοδεύει την απόφαση ΕΠΟΙΖΩ του θέματος, όπως κατατέθηκε με το 13ο σχετ, εφόσον δεν αντίκειται στους όρους και τις προϋποθέσεις της παρούσης.

Οι κυκλοφοριακές ρυθμίσεις της παρούσης που αφορούν στη Γ’ και Δ’ Φάση Κατασκευής του έργου του θέματος έχουν ισχύ έως 09 Μαρτίου 2023 και θα διατηρούνται καθ’ όλη τη χρονική διάρκεια ισχύος ανά φάση εργασιών. Ο ανάδοχος έχει την υποχρέωση να ενημερώσει εγγράφως όλους τους εμπλεκόμενους φορείς (αρμόδιο τμήμα Τροχαίας, ΚΤΕΛ, κ.λπ.) για την έναρξη τους, η οποία ορίζεται με την εφαρμογή της σχετικής εργοταξιακής σήμανσης σύμφωνα με την κείμενη νομοθεσία (τοποθέτηση των οικείων πινακίδων, των σηματοδοτών ή των διαγραμμίσεων στο οδόστρωμα). Μετά το πέρας των ανά φάση εργασιών η σήμανση θα αποσύρεται, οπότε η οδός θα αποδίδεται πλήρως στην κυκλοφορία.

Η εν λόγω έγκριση χορηγείται με τις εξής προϋποθέσεις:

1. Τα γεωμετρικά χαρακτηριστικά, η σήμανση και τα περιοριστικά μέτρα θα είναι σύμφωνα με τις Προδιαγραφές και Οδηγίες Σήμανσης Εκτελούμενων Έργων (ΟΜΟΕ - ΣΕΕΟ) (Β’ 905/2011) προσαρμοσμένα στο υπό παρέμβαση οδικό δίκτυο.

2. Η κυκλοφορία των οχημάτων θα διεξάγεται από παρακαμπτήριες οδούς με γεωμετρικά και λειτουργικά χαρακτηριστικά ικανά για την εξυπηρέτηση του επιπλέον κυκλοφοριακού φόρτου. Οι οδηγοί θα πρέπει να ενημερώνονται με πληροφοριακές πινακίδες για τις διαδρομές παράκαμψης μέσω παρακείμενων οδών των κλειστών οδικών τμημάτων. Η χωροθέτηση της σήμανσης για την καθοδήγηση των οδηγών στη διαδρομή παράκαμψης θα πρέπει να είναι κατατοπιστική, έγκαιρη και ευκρινής κατ’ εφαρμογή των σχετικών Προδιαγραφών δεδομένου ότι ο πλεονασμός μπορεί να επιφέρει σύγχυση στους χρήστες της οδού.

3. Τα τμήματα που καταλήγουν στη ζώνη των εργασιών και δύναται να μετατραπούν σε αδιέξοδο εφαρμόζεται η σχετική ενημέρωση, κατ’ εφαρμογή του τυπικού Σχεδίου 3.1.4 του 11ου σχ.

4. Θα πρέπει να εξασφαλίζεται η ασφαλής πρόσβαση των εργαζόμενων και των εργοταξιακών οχημάτων, από και προς τους χώρους εργασιών.

5. Πριν την έναρξη των εργασιών θα πρέπει να γίνει ενημέρωση τυχόν επιχειρήσεων που επηρεάζονται από τις κυκλοφοριακές ρυθμίσεις του θέματος ώστε να εξασφαλίζεται η ανεμπόδιστη και με όρους ασφάλειας λειτουργία τους.

6. Σε κάθε περίπτωση θα πρέπει να εξασφαλίζεται η ανεμπόδιστη, ταχεία και ασφαλής διέλευση οχημάτων έκτακτης Ανάγκης (ασθενοφόρα, πυροσβεστικά, περιπολικά) καθώς και η απρόσκοπτη πρόσβαση στις παρόδιες ιδιοκτησίες και επιχειρήσεις.

7. Να εξασφαλίζεται η ασφαλής διέλευση των πεζών, συμπεριλαμβανομένων των Ατόμων με Αναπηρία (ΑμεΑ) σε όλο το μήκος της ζώνης των έργων.

8. Η απομείωση της ταχύτητας των οχημάτων θα πρέπει να είναι σύμφωνα με τις σχετικές προδιαγραφές.

9. Σε περιορισμένες συνθήκες φωτεινότητας, η σήμανση θα πρέπει να προσαρμόζεται κατάλληλα ώστε να εξασφαλίζει την επαρκή ορατότητα για την ασφαλή κίνηση των χρηστών της οδού.

10. Καθ’ όλη της διάρκεια εφαρμογής των κυκλοφοριακών ρυθμίσεων της παρούσης θα πρέπει να αξιολογείται η αποτελεσματικότητα τους με κριτήρια τη βέλτιστη λειτουργικότητα του οδικού δικτύου και την ασφάλεια των χρηστών.

11. Με την παρούσα εγκρίνονται τα μέτρα ρύθμισης της κυκλοφορίας, όπως προέκυψαν από τη σχετική κυκλοφοριακή μελέτη, όπως ελέγχθηκε και εγκρίθηκε από την αρμόδια τεχνική υπηρεσία κατ’ εφαρμογή των διατάξεων της παρ. 1 του άρθρου 52 του ΚΟΚ.

12. Η εν λόγω έγκριση αφορά μόνο τα προσωρινά μέτρα ρύθμισης της κυκλοφορίας και όχι την έγκριση της μελέτης εφαρμογής των κυκλοφοριακών ρυθμίσεων.

13. Η απόφαση αυτή δεν υποκαθιστά απαιτούμενες άλλες άδειες ή εγκρίσεις.

Η παρούσα αφορά στην έγκριση των προσωρινών μέτρων ρύθμισης της κυκλοφορίας κατά τη διάρκεια εκτέλεσης του έργου του θέματος και όχι της εργοταξιακής σήμανσης. Αρμόδιος φορέας για την επιλογή και χωροθέτηση της κατάλληλης εργοταξιακής σήμανσης των κυκλοφοριακών ρυθμίσεων της παρούσης κατ’ εφαρμογή των σχετικών Οδηγιών, είναι ο κατά περίπτωση αρμόδιος φορέας συντήρησης της υπό παρέμβαση οδού, σύμφωνα με τις διατάξεις του άρθρου 10 του ΚΟΚ.

Οι αρχές στις οποίες κοινοποιείται η παρούσα απόφαση, παρακαλούνται να παρακολουθούν την ακριβή εκτέλεση και λειτουργία, στο πλαίσιο των αρμοδιοτήτων τους.

Η απόφαση αυτή θα αναρτηθεί στο διαδίκτυο σύμφωνα με τις διατάξεις του ν. 3861/2010 (Α’ 112).

NIKOLAOS POLITIS
ΑΔΜΘ ΔΙΠΕΧΩΣ-ΚΜ
ΑΚΡΙΒΕΣ ΑΝΤΙΓΡΑΦΟ
01.06.2022 09:38

ΕΘΝΙΚΟ ΤΥΠΟΓΡΑΦΕΙΟ
Για τεχνικούς λόγους στο σχεδιάγραμμα, από το ηλεκτρονικό αρχείο, έγινε σμίκρυνση κατά ποσοστό 36%

ΕΛΛΗΝΙΚΗ ΔΗΜΟΚΡΑΤΙΑ
ΠΕΡΙΦΕΡΕΙΑ ΚΕΝΤΡΙΚΗΣ ΜΑΚΕΔΟΝΙΑΣ
ΓΕΝΙΚΗ ΔΙΕΥΘΥΝΣΗ ΠΡΟΓΡΑΜΜΑΤΙΣΜΟΥ ΚΑΙ ΥΠΟΔΟΜΩΝ
ΔΙΕΥΘΥΝΣΗ ΤΕΧΝΙΚΩΝ ΕΡΓΩΝ
ΥΠΟΔΙΕΥΘΥΝΣΗ ΣΥΓΚΟΙΝΩΝΙΑΚΩΝ ΕΡΓΩΝ
ΤΜΗΜΑ ΚΑΤΑΣΚΕΥΩΝ ΣΥΓΚΟΙΝΩΝΙΑΚΩΝ ΕΡΓΩΝ

ΥΠΟΛΕΙΠΟΜΕΝΕΣ ΕΡΓΑΣΙΕΣ ΠΕΡΙΦΕΡΕΙΑΚΗΣ ΟΔΟΥ ΚΑΤΕΡΙΝΗΣ

ΜΕΛΕΤΗ ΠΡΟΣΩΡΙΝΩΝ ΚΥΚΛΟΦΟΡΙΑΚΩΝ ΡΥΘΜΙΣΕΩΝ ΤΟΥ Ι.Κ. Ι.Κ. Ν.ΚΕΡΑΜΙΔΙΟΥ (Κ3)
Γ ΦΑΣΗ ΚΑΤΑΣΚΕΥΗΣ

ΕΚΔΟΣΗ		
Α	ΟΡΙΖΟΝΤΙΟΓΡΑΦΙΑ	ΑΡ.ΣΧΕΔ. 1
Β		ΚΛΙΜΑΚΑ 1:500
Γ		

ΑΝΑΔΟΧΟΣ	ΕΚΠΟΝΗΣΗ ΜΕΛΕΤΗΣ
Κ/Ξ ΤΕΚΑΛ Α.Ε. - Γ.ΠΕΤΡΗΣ Α.Τ.Ε.	ΠΑΝΤΕΛΗΣ ΑΘΑΝΑΣΙΟΣ Τοπογράφος Μηχανικός Α.Μ. ΤΕΕ 61663 ΑΡ. ΜΗΤΡ. ΜΕΛΕΤΗΤΗ 11092, ΤΑΞΗ Γ' ΚΑΤ.10 ΔΙΕΥΘΥΝΣΗ ΕΠΙΚΟΙΝΩΝΙΑΣ: Θ. Σοφούλη 94-96 - Τ.Κ. 54655 Θεσ/νίκη Τηλ. 2310402294 Fax:2310402291 e-mail:apantelis.tne@gmail.com

	ΗΜΕΡΙΝΙΑ	ΟΝΟΜΑΤΕΠΩΝΥΜΟ	ΥΠΟΓΡΑΦΗ
ΣΥΝΤΑΞΗ	20/04/2022	Α.Θ.ΠΑΝΤΕΛΗΣ	
ΕΛΕΓΧΟΣ			
ΕΓΚΡΙΣΗ			

Τ.Κ.Σ.Ε./ Υ.Σ.Ε./ Δ.Τ.Ε./ Π.Κ.Μ.	ΘΕΣΙΝΙΚΗ	Ο ΓΕΝΙΚΟΣ ΕΠΙΘ/ΕΠΩΝ	Γεώργιος Χριστογίλου Αγρ.Τοπογράφος Μηχ/κός με Α' β.
	ΘΕΣΙΝΙΚΗ	Ο αν/ΠΡΟΪΣΤΑΜΕΝΟΣ ΤΚΣΕ / ΥΤΕ / ΔΤΕ / ΠΚΜ	Μιχαήλ Παπασταργίου Πολ. Μηχ/κός με Α' β.

ΕΓΚΡΙΤΙΚΗ ΑΠΟΦΑΣΗ: .....

ΓΙΑ ΤΗΝ ΑΠΟΚΕΝΤΡΩΜΕΝΗ ΔΙΟΙΚΗΣΗ ΜΑΚΕΔΟΝΙΑΣ ΘΡΑΚΗΣ

Συνοδεύει το υπ' αριθμ. πρωτοκόλλου.....
Έγγραφο της Δ/σης Περιβάλλοντος και Χωρικού Σχεδιασμού Κεντρικής Μακεδονίας - Αποκεντρωμένης Διοίκησης Μακεδονίας-Θράκης

Αρ. Πρωτ. : 152289
Ημ/νία : 31/05/22

ΑΡΧΙΑΚΗ ΟΔΟΣ Νο3
ΠΑΛΙΟ ΚΕΡΑΜΙΔΙ
ΚΛΑΔΟΣ Α1
STOP
50
40
200m
Κ-ΖΒΔ
Π.Κεραμίδι 4 χλμ
P.Keramidi

ΓΕΝΙΚΟΣ ΧΑΡΤ
ΘΕΣΗ ΕΡΓΟΥ
Προσήλιο
Ανώ
Π-78
Π-78
Π-78

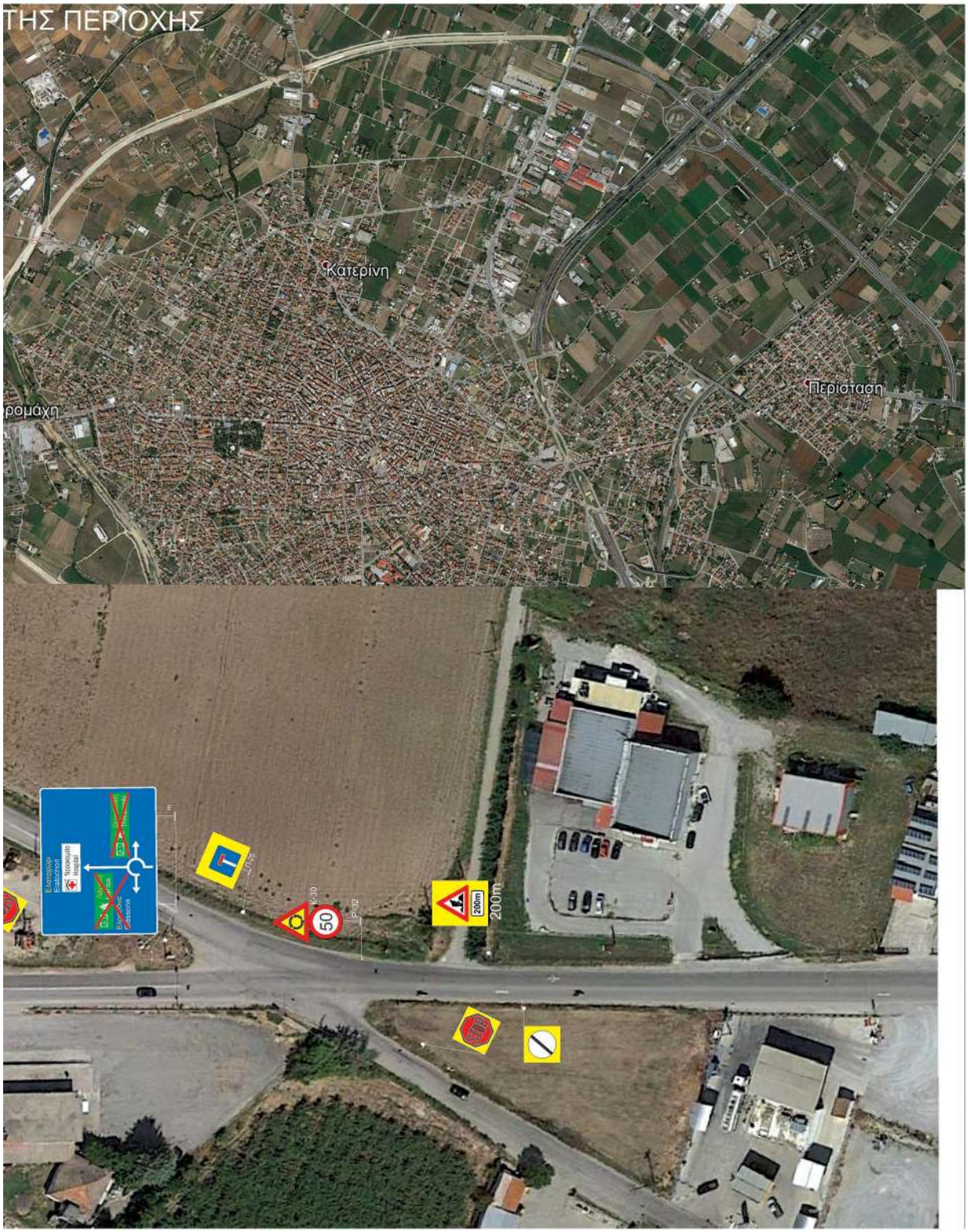
ΤΗΣ ΠΕΡΙΟΧΗΣ
Κατερίνη
Περίσταση
ρομάχη
Ελαστοφόρ
Ελαστικοί
Ιατρικό
Κέντρο
Ελαστικοί
Ασφαλείας
Ιατρικό
Κέντρο
Ελαστικοί
Ασφαλείας
50
200m
200m

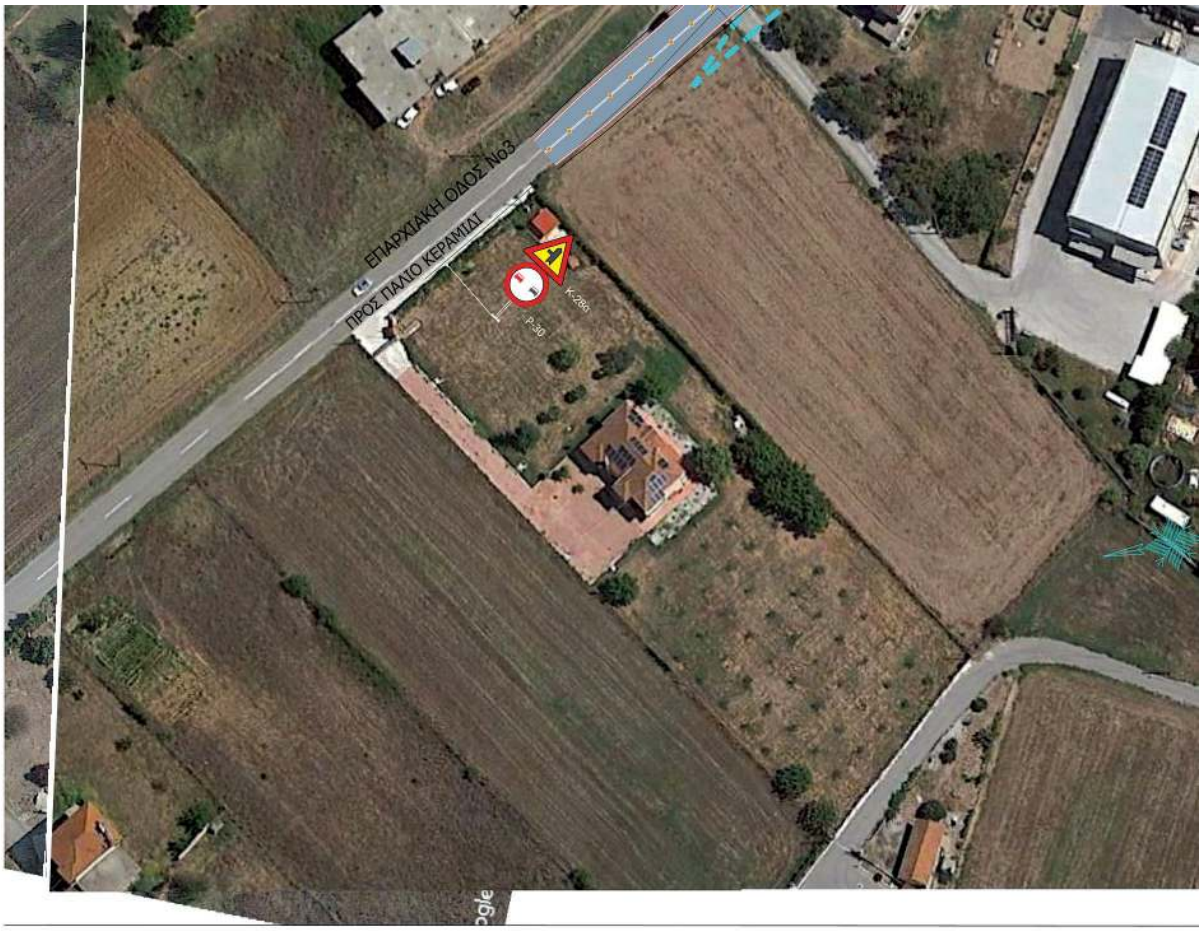

ΕΘΝΙΚΟ ΤΥΠΟΓΡΑΦΕΙΟ
Για τεχνικούς λόγους στο σχεδίαγραμμα, από το ηλεκτρονικό αρχείο, έγινε σμίκρυνση κατά ποσοστό 36%

NIKOLAOS POLITIS
ΑΔΜΘ ΔΙΠΕΧΩΣ-ΚΜ
ΑΚΡΙΒΕΣ ΑΝΤΙΓΡΑΦΟ
02.06.2022 09:02

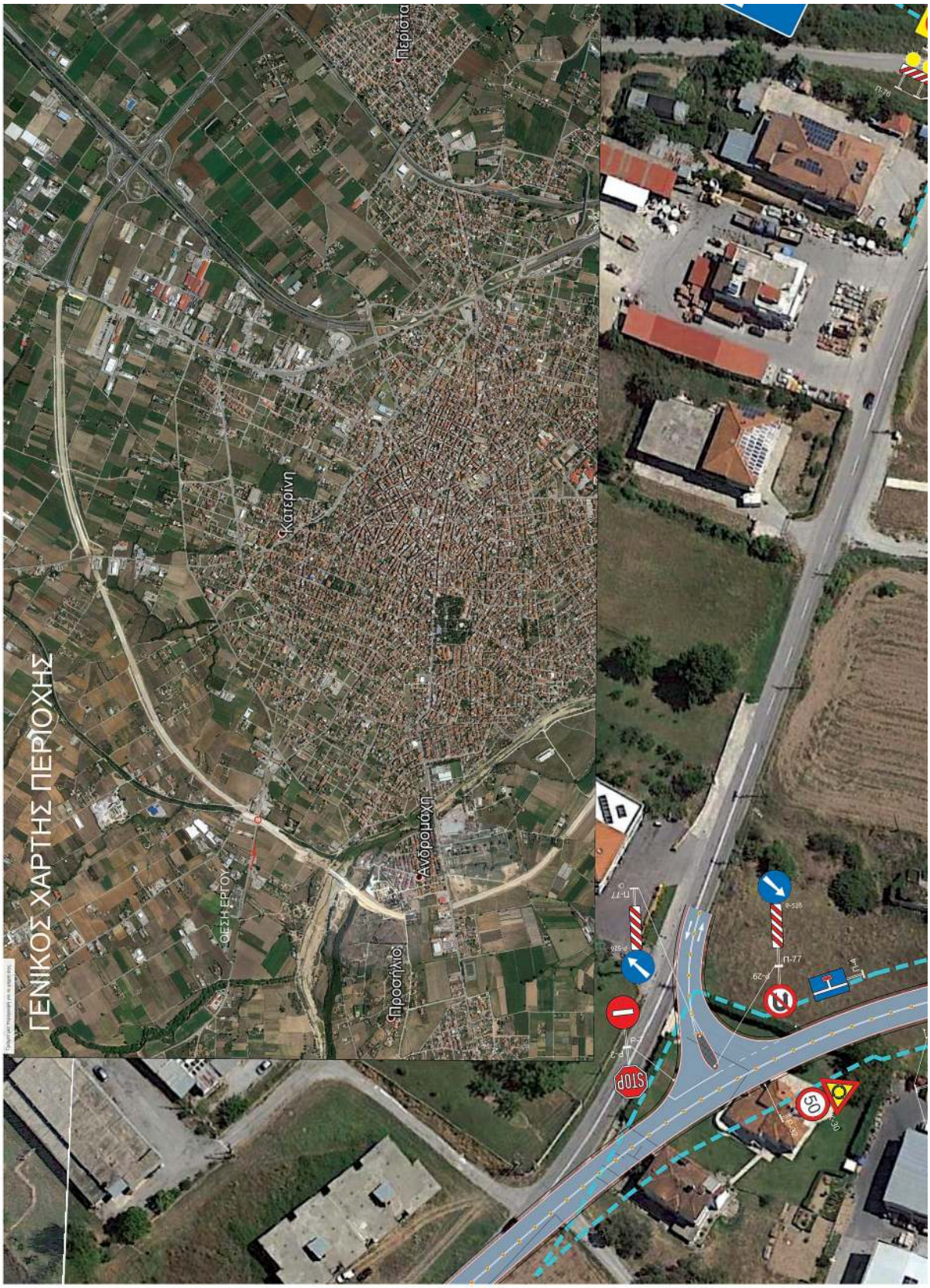
ΓΕΝΙΚΟΣ ΧΑΡΤΗΣ ΠΕΡΙΟΧΗΣ
ΘΕΣΗ ΕΡΓΟΥ
Προσήλιο
Ανδρομάχη
Κατερίνη
Περιστέρι
STOP
50
Π-77
Π-78

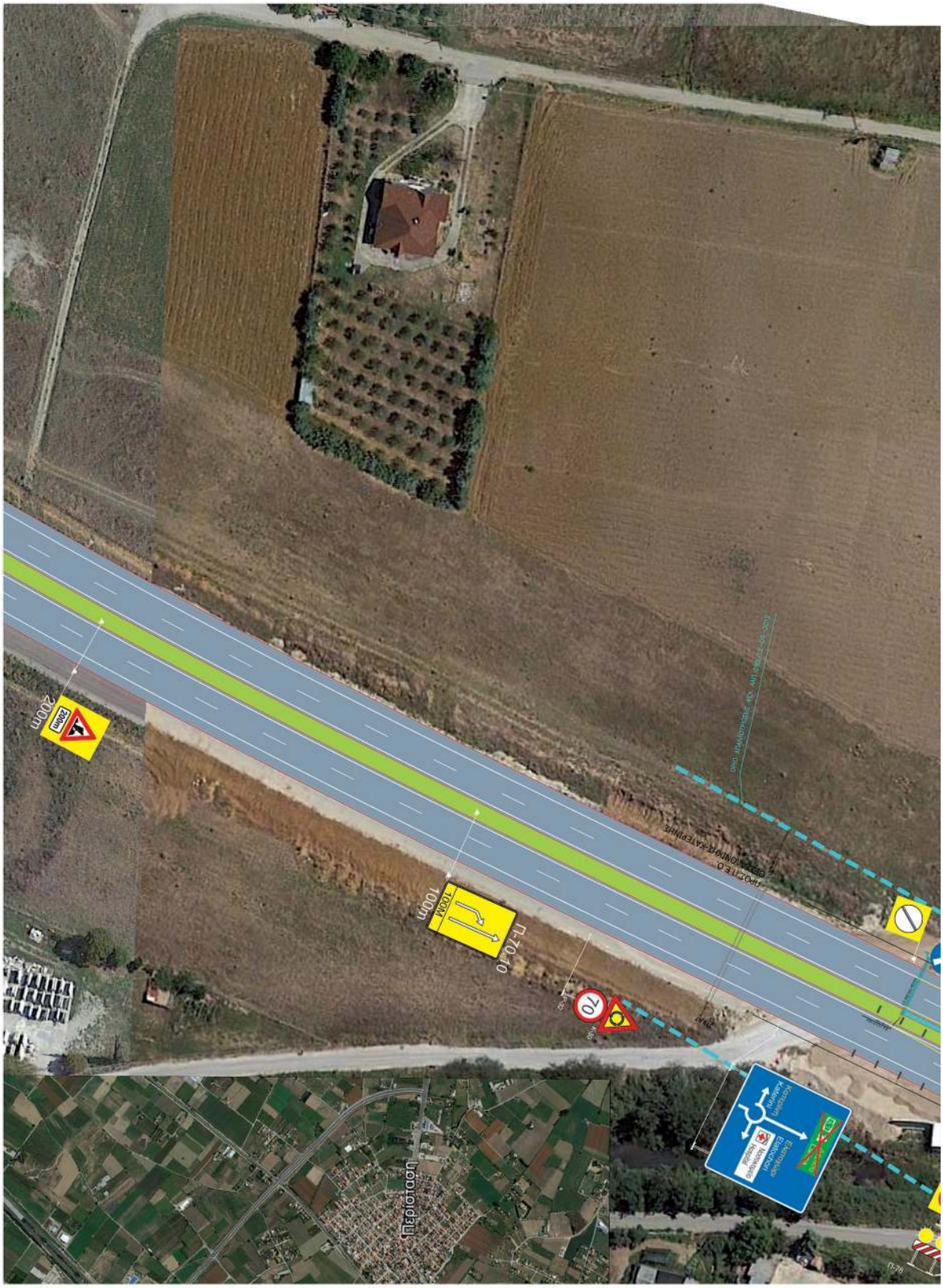
200m
200m
100m
100m
Π-70.10
70
Περιστέρι

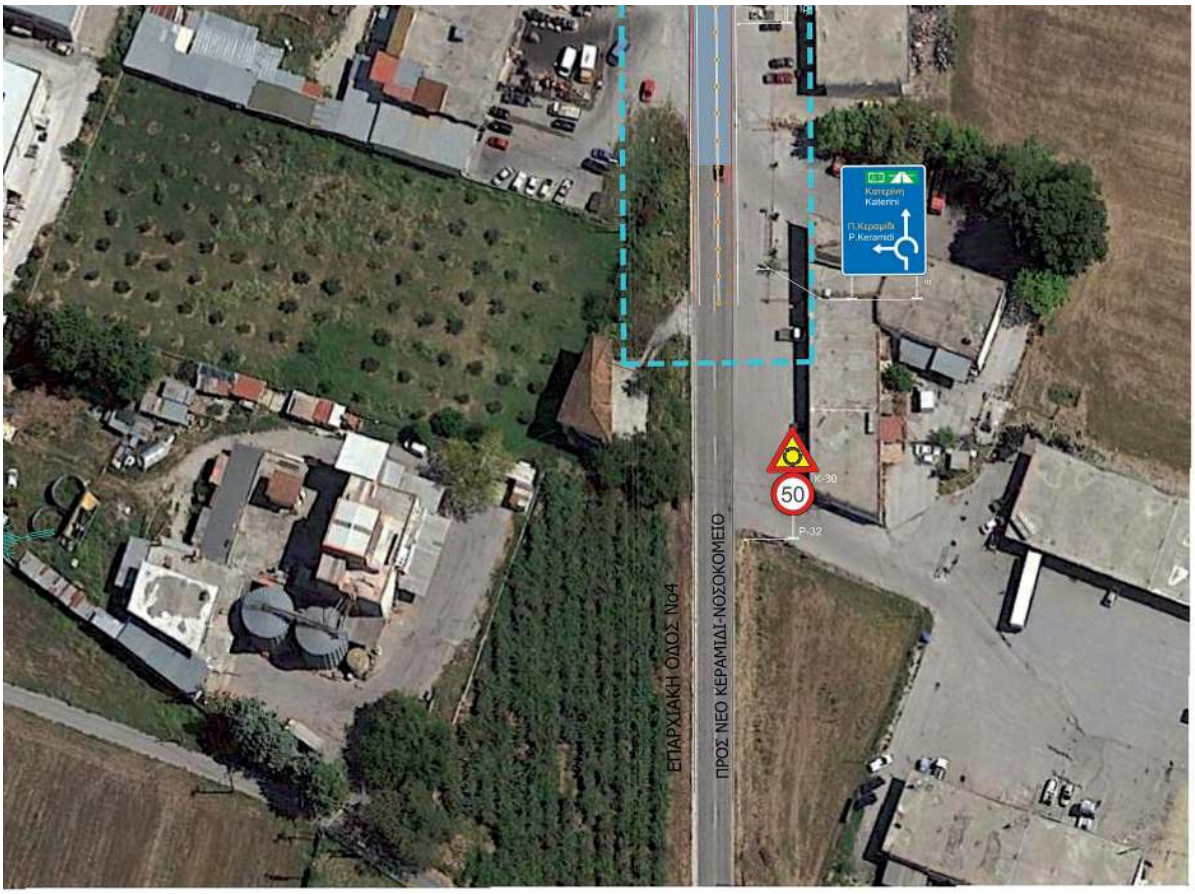
ΕΠΑΡΧΙΑΚΗ ΟΔΟΣ Νο4
ΠΡΟΣ ΝΕΟ ΚΕΡΑΜΙΔΙ-ΝΟΣΟΚΟΜΕΙΟ
50
ΚΕΕΕΚΑ
Κατερίνη
Katerini
Π.Κεραμίδι
P.Keramidi

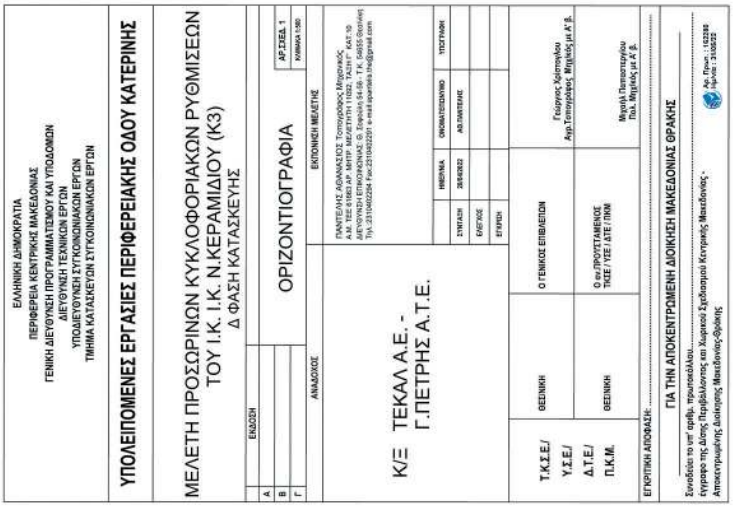
ΕΛΛΗΝΙΚΗ ΔΗΜΟΚΡΑΤΙΑ
ΠΕΡΙΦΕΡΕΙΑ ΚΕΝΤΡΙΚΗΣ ΜΑΚΕΔΟΝΙΑΣ
ΓΕΝΙΚΗ ΔΙΕΥΘΥΝΣΗ ΠΡΟΓΡΑΜΜΑΤΣΜΟΥ ΚΑΙ ΥΠΟΔΟΜΩΝ
ΔΙΕΥΘΥΝΣΗ ΤΕΧΝΙΚΩΝ ΕΡΓΩΝ
ΥΠΟΔΙΕΥΘΥΝΣΗ ΣΥΓΚΟΙΝΩΝΙΑΚΩΝ ΕΡΓΩΝ
ΤΜΗΜΑ ΚΑΤΑΣΚΕΥΩΝ ΣΥΓΚΟΙΝΩΝΙΑΚΩΝ ΕΡΓΩΝ
ΥΠΟΛΕΙΠΟΜΕΝΕΣ ΕΡΓΑΣΙΕΣ ΠΕΡΙΦΕΡΕΙΑΚΗΣ ΟΔΟΥ ΚΑΤΕΡΙΝΗΣ
ΜΕΛΕΤΗ ΠΡΟΣΩΡΙΝΩΝ ΚΥΚΛΟΦΟΡΙΑΚΩΝ ΡΥΘΜΙΣΕΩΝ
ΤΟΥ Ι.Κ. Ν.ΚΕΡΑΜΙΔΙΟΥ (Κ3)
Δ ΦΑΣΗ ΚΑΤΑΣΚΕΥΗΣ
ΕΚΔΟΣΗ
ΟΡΙΖΟΝΤΙΟΓΡΑΦΙΑ
ΑΡ.ΣΤΕΦΑ. 1
ΚΛΙΜΑΚΑ 1:500
ΑΝΑΔΟΧΟΣ
ΕΚΠΟΝΗΣΗ ΜΕΛΕΤΗΣ
ΚΞ ΤΕΚΑΛ Α.Ε. -
Γ.ΠΕΤΡΗΣ Α.Τ.Ε.
ΗΜΕΡΗΜΑ
ΟΝΟΜΑΤΕΠΩΝΥΜΟ
ΥΠΟΓΡΑΦΗ
ΣΥΝΤΑΞΗ
ΕΛΕΓΧΟΣ
ΕΓΚΡΙΣΗ
Τ.Κ.Σ.Ε./
Υ.Σ.Ε./
Δ.Τ.Ε./
Π.Κ.Μ.
ΘΕΩΝΗΣΗ
Ο ΓΕΝΙΚΟΣ ΕΠΙΘΕΩΡΗΤΗΣ
Γεώργιος Χριστογλου
Αντ.Τοπογράφος Μηχ/κός μ.Α' Β.
ΘΕΩΝΗΣΗ
Ο αν/ΠΡΟΥΣΤΑΜΕΝΟΣ
ΤΚΕΕ / ΥΣΕ / ΔΤΕ / ΠΝΜ
Μυρτώ Τσιποστογλου
Πολ.Μηχ/κός μ.Α' Β.
ΕΓΚΡΙΤΙΚΗ ΑΠΟΦΑΣΗ: .....
ΓΙΑ ΤΗΝ ΑΠΟΚΕΝΤΡΩΜΕΝΗ ΔΙΟΙΚΗΣΗ ΜΑΚΕΔΟΝΙΑΣ ΘΡΑΚΗΣ
Σύνοδος του υπ' αριθμ. πρωτοκόλλου.....
Έγκριση της Διοικ. Περιβάλλοντος και Χωρικού Σχεδιασμού Κεντρικής Μακεδονίας -
Αποκεντρωμένης Διοίκησης Μακεδονίας-Θράκης
Αρ.Πρωτ.: 172288
Αρ.Μελ.: 3130225

50
40
Νοσοκομείο
Hospital
Ελευθερία 29 km
Ελευθερία
Eleftheria
Νοσοκομείο
Hospital
Ελευθερία
Eleftheria
Νοσοκομείο
Hospital
Π. Κρεμαστή
P. Kremasti
Κατερίνη
Katerini
Θεσσαλονίκη
Thessaloniki
Λάρισα
Larisa
Ελασσόνα
Elassona
200m
100m
Κατερίνη
Katerini
Ελευθερία 4 km
Ελευθερία
Eleftheria
Νοσοκομείο
Hospital
Ελευθερία 25 km
Ελευθερία
Eleftheria
Νοσοκομείο
Hospital
40

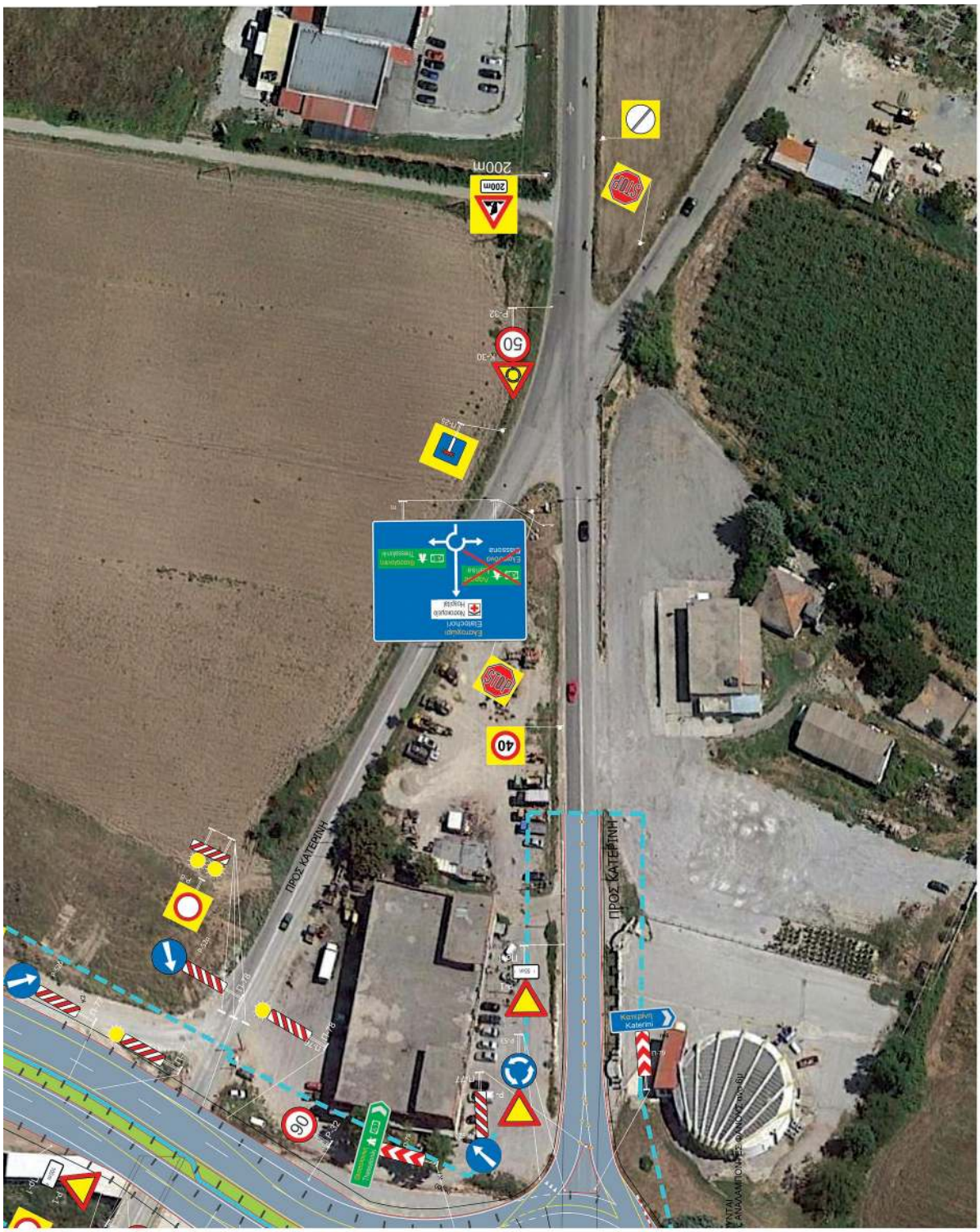

Η παρούσα απόφαση και τα συνημμένα δύο (2) σχέδια με τίτλο: «Μελέτη προσωρινών κυκλοφοριακών ρυθμίσεων του Ι/Κ Ν. Κεραμιδίου (Κ3)» (Γ’ φάση κατασκευής) και (Δ’ Φάση κατασκευής) να δημοσιευθούν στην Εφημερίδα της Κυβερνήσεως.

Θεσσαλονίκη, 31 Μαΐου 2022

Ο Συντονιστής Αποκεντρωμένης Διοίκησης

ΙΩΑΝΝΗΣ ΣΑΒΒΑΣ

ΕΘΝΙΚΟ ΤΥΠΟΓΡΑΦΕΙΟ
Καποδιστρίου 34, Τ.Κ. 104 32, Αθήνα
Τηλ. Κέντρο 210 5279000
Κείμενα προς δημοσίευση: webmaster.et@et.gr
02029461006220012